



広報

あい

こうか

6/1

No.167



CONTENTS

特集 甲賀に根付く自然といきもの	2
学校給食の放射線測定開始	4
平成24年度区長さん決まる	6
元気なまちかど	14
・ほろ酔いうつわと地酒展 / 鮎河小お花見給食 ほか	
情報のまど	17
こうかギャラリー	20

ケンケト踊りを舞う子どもたち（瀧樹神社の境内にて）

Interview

「滝区ササユリの里づくり」推進委員

わたなべ けんぞう
渡辺 健三さん



以前に仕事でバイオテクノロジーに携わっていた経験を生かして、最近ではあまり見ることのできなくなった「ササユリ」を守り育て故郷を賑わそうと、子どもから高齢者までが一緒になって活動しています。また、今年度からは市の市民協働事業として採用していただいたことで、より幅広く取り組んでいけることになりました。

科学の力でササユリの数を増やすことはできても、その後定着させるためには、生育に適した環境を人が保全していかなければならないということも、この活動を通して伝えていきたいと思っています。

「ジャコウアゲハ」や「キキョウ」、「チュウサギ」などは、市内一円で比較的よく見かけることができます。

また水棲の「カスミサンショウウオ」や「ホトケドジョウ」などについては、全国

甲賀に残る「地域種」

「希少な「地域種」とは 里山や農地などで昔からよく見かけた動植物の多くは、実は人の暮らしと自然との調和によって育まれてきました。水の張られた水田、除草されたあぜ、間伐のされた里山など、適度に人の手が入った環境に適していたからこそ、生き残ることができたといわれています。市内では今でもこういった環境が残されており、他の地域では見ることが難しい数多くの「地域種」と呼ばれる希少な動植物が生息しているのです。

希少な「地域種」とは

でも市内が貴重な生息地のひとつとなっていますが、水環境の変化からか、見られる場所が限られてきました。

市の花「ササユリ」

ササユリは、以前なら中部地方より西であればどこにでも見られた植物でしたが、近年では徐々に自生地が減少し、一部の地域においては絶滅の可能性が極めて高い種、絶滅危惧Ⅰ類等に指定されているほどです。

市内でも自生地が複数確認されているものの、もはや「ありふれた野草」とは言えないほど減少しました。

こうした状況を危惧した地域の皆さんにより、市内各地で保護活動が行われており、また市の施設であるみなくち子ども森でも自生地の保護や研究を行っています。

甲賀に根付く自然といきもの

～人々の生活と共に育まれた希少な「地域種」～

昔からあたりまえのように周囲に存在していた動植物。しかし近年、環境の変化などによりそのあたりまえの風景が失われつつあります。市の花であり、この季節になると里山や林道沿いに可憐な花を咲かせるササユリもそのひとつであるといえるでしょう。今回は、「こころ」に「身近な存在でありながら希少な動植物」を紹介します。

市内で自生するササユリ

みなくち子どもの森 自然館



自然観察の様子

みなくち子どもの森ではこういった希少生物の調査研究や保全活動を行っています。

また、子どもから大人まで、生きものや自然について学べる自然観察会などを定期的に開催しています。ぜひご参加ください。

※「甲賀市レッドデータブック」については自然館で販売しています(1冊800円)。

しぜんさんぽ

「ササユリの咲く森を歩こう」

【日時】6月16日(土) 14:00～

(1時間程度)

【対象】子どもから大人まで。

(※団体不可)

【集合】自然館前

【持ち物】野外用の服装

問い合わせ

みなくち子どもの森
☎63・6712 ☎63・0466



ホトケドジョウ

体長約6cmで太く短い形状をしています。冷たく、流れの緩い河川や水田の周りの水路に生息しています。環境省は絶滅危惧ⅠB類に指定しています。

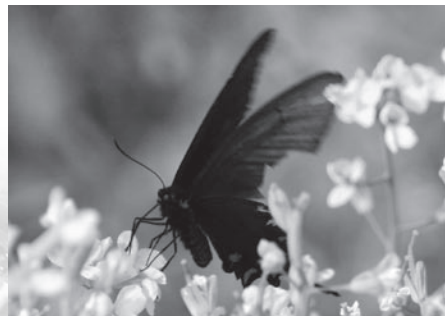

ジャコウアゲハ

羽を広げると約10cmの大きさになり、^{じょうこう} 麝香のような匂いを出します。主に幼虫の食草が生える河川の土手に発生します。生息数を減少させており、絶滅を危惧する自治体も増えてきました。



キキョウ

日当たりの良い山地や平野に自生し、6～9月頃に花を咲かせます。環境省は絶滅危惧Ⅱ類に指定しています。



チュウサギ

体長は70cmほどの中型の白鷺です。主にカエルや昆虫類を捕食するため、水田でよく見られます。環境省では準絶滅危惧種に指定しています。



ハッチョウトンボ

体長約2cmの日本一小さいトンボで、平地や丘陵地の湿地を好みます。多くの県が絶滅危惧種に指定しており、既に絶滅した地域もあります。

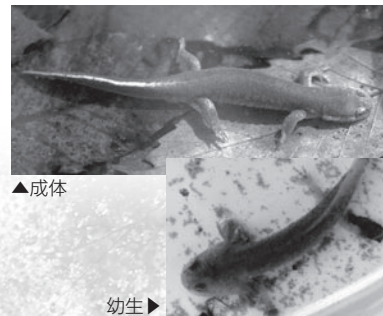

カスミサンショウウオ

体長10cm程度湧水のある湿地や水田等を好みます。環境省は絶滅危惧Ⅱ類に指定しています。

甲賀市の希少生物
甲賀市の代表的な「地域種」の一部を紹介いたします。(その他の「地域種」は、甲賀市レッドデータブックを参照下さい。)

学校給食の放射線測定開始

県内市町初の機器導入で子どもたちの安全を守ります

市はこのほど、市内の子ども達に安心安全な給食の提供ができるよう、市内3箇所の学校給食センター(水口東部・信楽)に県内で初めて放射線測定器



安全でおいしい給食が子どもたちの笑顔の源

●測定対象
①市内の学校給食センターで調理した給食・または食材

②自園給食を提供している保育園等の給食

問い合わせ
測定器や放射線全般について
危機管理課 ☎65・0665
☎63・4619

●測定頻度
・市内の学校給食センター…毎日
・自園給食の保育園等…週1回輪番で実施(福島県内の自治体等と同程度の測定体制)

学校給食センターでの放射線測定について
教育総務課 ☎86・8018
☎86・8380



を設置し、6月1日から給食の自主検査を開始しました。
今回、導入設置した放射線測定器はドイツのベルトルドテクノロジ社製のガンマ線スペクトロメータ(LB2045)という機器で、主に放射性セシウムを測定します。
調理した給食や、食材をミキサーでペースト状にし、20〜30分かけて測定器で検査します。
万が一、国の基準値を超える値が検出された場合は、該当食材の使用を即座に中止し、給食を部分的に停止する等の対応を行うほか、県等に報告、公表します。また、日々の測定結果は、1ヶ月分をまとめて、翌月に市のホームページ等で公表します。

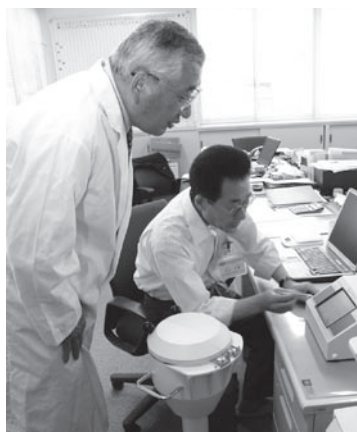

測定方法を確認する中嶋市長



学校給食の材料に含まれる放射性物質の測定器については、昨年11月、県下のトップをきって専門機器の導入を決定していました。ドイツ製の精密機械で受注生産ということもあり、5月に各学校給食センターへ配置し、実証実験を繰り返してきましたが、安全な測定体制を確認することができましたので、6月1日から運用することになりました。
将来ある子どもたちが、健やかに逞しく成長していくため、学校給食に求められる安全は、絶対条件です。

これまで、食材の確保やバランスのとれた献立、衛生的な調理には十分な配慮を行ってありますが、無味無臭で体内へ蓄積されていく放射性物質が含まれていない給食を提供していくことは、大変重要なことだと考えています。

測定数値も公表しながら、より安全でおいしい給食を子どもたちに食べってもらうべく、元氣いっぱい学校や園生活を過ごしてくれることを願っています。

甲賀市長 中嶋 武嗣

受章おめでとうございます

平成24年春の叙勲、第18回危険業務従事者叙勲で、市内から次のお二方が受章されました。

春の叙勲 瑞宝小綬章

清水 忠和氏(水口町本丸)



公立高等学校の教員として勤務され、平成12年からは水口高校で校長の要職に就かれ、また退職後には私学の校長として指導にあたられました。特に、生活指導やスポーツ振興に尽力され、生徒が社会で活躍していくための自立心を育むことを主な目標に教育に精励されました。

危険業務従事者叙勲 瑞宝双光章

中井 正義氏(信楽町中野)



消防団員や、海上自衛隊の職務を歴任された後、昭和48年に消防士を拝命されました。それ以降、平成3年の信楽高原鉄道列車事故や、平成7年の阪神淡路大震災等での確かな現場指揮を執られました。現在も、現場で得た経験で、危機管理に携わる方々の指導育成に取り組まれています。

災害時における福祉避難所に関する協定締結

障がい者で介助が必要な方など(災害時要援護者)については、災害発生時に体育館や集会所といった一般的な避難所で長期間生活することは、健康面、精神面で大きな負担となります。

市では、このような障がい者の方々が、災害時に安心して避難生活を送っていただくための福祉避難所を予め確保することについて、市内の障がい者支援施設や自立支援施設



協定書に調印する中嶋市長

などを運営される社会福祉法人(6法人10施設)及び特定非営利活動法人(3法人4施設)の協力をいただき5月9日(水)に協定を結びました。



調印式に出席した各法人代表者と中嶋市長

今回の協定では短期(概ね1週間)で314人、長期(概ね1ヶ月)で204人を目安として各施設で受入れていただけることとなりました。

各施設は次のとおりです。

施設名	所在地	事業主
さわらび作業所	甲賀市水口町水口6743番地1	社会福祉法人 さわらび福祉会
第二さわらび作業所		
サニーサイド	甲賀市水口町宇川169番地	社会福祉法人 湖東会
るりこう園	甲賀市土山町野上野497番地	社会福祉法人 瑠璃光会
やまなみ工房	甲賀市甲南町葛木872番地	社会福祉法人 やまなみ会
ゆとりあ	甲賀市甲南町葛木877番地	
ワークセンター紫香楽	甲賀市信楽町神山494番地1	社会福祉法人 しがらき会
信楽青年寮	甲賀市信楽町神山534番地8	
紫香楽ヴィラ	甲賀市信楽町助旨2392番地5	
信楽くるみ作業所	甲賀市信楽町長野92番地	社会福祉法人 信楽くるみ福祉会
共働事業所けいかん	甲賀市水口町嶺巖3480番地	特定非営利活動法人 けいかん
青少年支援ハウス 輝	甲賀市土山町北土山964番地1	特定非営利活動法人 かがやき
青少年自立支援ホーム 一步	甲賀市甲南町葛木1399番地5	特定非営利活動法人 サポートハウスほほえみ
多世代交流センター元氣村		

(敬称略・順不同)

地域のリーダーとしてご活躍

～平成24年度区長さん決まる～

緑ヶ丘1・2	緑ヶ丘1・1	布引	寺前	末田	新里	里	今宿	片山	三軒家	徳原	市場	前野	頓宮	大澤	野上野	青土	西瀬音	東瀬音	平子	北西	北中	北芝	北東	南西	南中	南東	山女原	笹路
山本	吉川	中谷	岡崎	梅本	藤本	中邨	徳田	猪井	市井	山本	秀熊	村田	前野	黒川	吉倉	加藤	堀丸	藤丸	玉井	前田	岡田	前田	立岡	藤丸	立岡	青木	大畑	土山
金幸	健次	成一	政治	末長	達弘	清道	能久	眞一	元伸	馨	善一	隆夫	晃	康規	弘明	幸弘	隆司	英幸	直和	純一	俊郎	吉伸	大助	薫	春男			

岩室	隠岐	神保	小佐治	五反田	高嶺	和田	毛枚	滝	田堵野	鹿深台	上野	油日	高野	大原市場	相模	鳥居野	拝坂	大原中	大久保	大原上田	神	榎野	緑ヶ丘5	第2緑ヶ丘	山下	勝良
田村	福井	森地	河合	丸山	辻	堀田	望月	小西	桑田	宮脇	瀬古	富山	外山	坂上	出口	増井	伴	渡辺	中島	井場	野口	奥村	大山			
貢	定雄	博	達郎	利行	正喜	勉	光男	由一	成一	健治	朝司	武雄	俊彦	義久	保	秋雄	清	教芳	弘司	重雄	和宏	富治				

希望ヶ丘本町	希望ヶ丘	ニューポリス	耕心	上馬杉	下馬杉	上野川	下野川	柑子	市原	塩野	新治	杉谷	野田	野尻	竜法師	磯尾	池田	宝木	森尻	森尻	前出	松本	森田	吉川	中本	寺庄	葛木	深川	深川市場	
酒巻	片山	脇岡	本田	鳥居	石橋	藤田	橋本	井澤	飯田	山中	福岡	神山	田村	小林	田中	林	奥村	森口	鶴飼	前出	松本	森田	吉川	中本	寺庄	葛木	深川	深川市場	深川	
昌市	修	康一	修二	孝義	勝美	悦孝	義人	信行	幹夫	敏雄	利明	鎌一	幹夫	増徳	稔	三郎	容久	弘剛	幸次	公利	敏光	高秋	哲義							

多羅尾	宮尻	下朝宮	上朝宮	小川出	小川	しがらぎニュータウン	杉山	中野	柞原	丸岡	丸岡	勅旨	牧	黄瀬	宮町	畑	田代	江田	神山	長野	黄瀬	神山	和喜								
高畑	片木	村井	曾和	杉本	杉本	藤原	辻	中西	植西	植西	辻	杉本	杉本	小谷	杉本	中島	鈴木	増田	大平	松本	松本	松本	松本	松本	松本	松本	松本	松本	松本	松本	
啓司	昭彦	英司	隆之	清	正典	愛哲	元春	好晴	之輔	之輔	之輔	柳太	柳太	柳太	柳太	柳太	柳太	柳太	柳太	柳太	柳太	柳太	柳太	柳太	柳太	柳太	柳太	柳太	柳太	柳太	柳太

水口第19	水口第18	城南区	水口第17	水口第16	水口第15	水口第14	水口第13	水口第12	水口第11	水口第10	南	水口第9	水口第8	水口第7	水口第6	水口第5	水口第4	水口第3	水口第2	水口第1	区・自治会名	区長(自治会長)名
武本	中島	竹山	三上	碓本	山本	樋口	山本	津田	中藪	坂上	青木	岸村	青木	杉本	鶴飼	藤井	藪下	中川	佐治	岸村		
憲彦	一登	米二	正男	勲三	正司	孝一	政治	実	孝	義雄	季市	隆	良明	直	哲雄	善隆	昇造	幸雄	光彦	修		

八田	和野	巖	今郷	つじが丘	城が丘	新城	中畑	水口松尾台	松尾団地	松尾	古城が丘	東古城が丘	古城が丘	朝日が丘	名坂堂山	東名坂	名坂	林口	幸ヶ平	水口第22	水口第21	水口第20	寺村	寺村
山中	奥村	木村	長水	沓水	田中	森井	岡田	糸井	中村	谷口	中村	齊藤	中村	竹村	寺内	宿谷	池本	佐々木	大伴	穴戸	井ノ尾	寺村		
善治	忠行	定夫	栄一	守	龍彦	幸三	勝雄	豊美	秀	周作	一善	正昭	敬一	眞二	邦弘	吉廣	忠一	康平	裕二	俊夫	賢	賢		

かふかの丘	三大寺	高山	岩坂	宇川	北内貴	貴生川第3	貴生川第2	貴生川第1	虫生野	柏貴	大法寺	宮前	山手	北脇	宇田	植	酒人	泉	菅谷	第四水口台	第三水口台	桜ヶ丘	広野台東	広野台東	伴中山	下山	春日	
岡村	鈴川	米田	西川	鎌倉	宮本	上島	福井	奥村	今村	深貝	島	高岡	三雲喜太郎	田中	山下	上村	小林伊佐治	山川	下田	松田	左近	山本	竹内	岡崎	深谷	杉田	浅野	宿谷
敦子	晴一	博	武次	康広	敬治	秀夫	一夫	稔	宏也	孝義	守男	治	太郎	啓介	正一	喜秋	文吾	三郎	依三	律男	善昭	和夫	正明	和夫	豊久	正明	昌明	

山中	猪鼻	黒川市場	川西	中之組	上の平	黒滝	西野2	西野1	東野2	東野1	大河原2	大河原1	古城中	西ヶ瀬	警察官舎	梅の木	本丸	城内	古城が丘南	岡の郷	山上	柳中	牛飼	三本柳	谷川	廣昭
林	橋本	山下	林	安村	藤岡	杉本	大家	澤田	小倉	足立	村上	松本	湯上	池田	長谷川	野村	木下	山口	増井	中村	清水	奥村	森田	鶴飼	谷川	廣昭
一郎	忠俊	英隆	均	富夫	謙吾	敏文	清隆	真	玉城	裕	元庸	太史	誠之	律子	栄弘	充幸	正春	利久	利匡	豊	裕二	武	耕一	博	廣昭	

地域のまとめ役として、また、地域の皆さんと市政のパイプ役としてご活躍いただく区長は次の皆さんです。一年間よろしくお願ひします。(敬称略)

情報公開・個人情報保護制度について

市では、市政に関する市民の知る権利を保障することを目的として「情報公開制度」を、また、個人の権利利益の保護を図り、基本的人権を擁護することを目的として「個人情報保護制度」を実施しています。

そもそも、「情報公開制度」・「個人情報保護制度」はどのような制度なのでしょう。

●情報公開制度 ●個人情報保護制度

Q「情報公開制度」って？

A「情報公開制度」とは、情報公開条例に基づいて、市が保有している行政文書の公開を求めることができる制度です。

Qだれでも情報公開請求できるの？

Aだれでも請求することができ、だれが請求しても公開される内容は同じです。

Qどのような文書が公開されるの？

A市が保有している行政文書は原則として公開されますが、個人情報などの非公開情報が記録されている行政文書は例外的に公開できません。

Q「個人情報保護制度」って？

A「個人情報保護制度」とは、個人情報保護条例に基づいて、個人情報の取り扱いにあたって守るべきルールを定める、個人情報の開示などを求めることができる制度です。

Qだれでも個人情報の開示請求ができるの？

Aだれでも開示請求はできますが、開示されるのは自分の個人情報のみです。
また、本人確認のため身分証明証が必要になります。

Qどのような個人情報が開示されるの？

A他人の個人情報などの非開示情報が含まれている場合を除き、原則として開示されます。

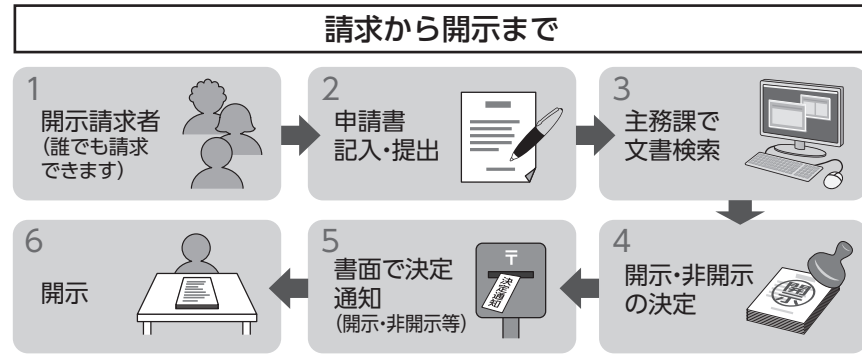

これらの制度の平成23年度の運用状況(平成24年4月1日現在)について次のとおり公表します(甲賀市情報公開条例第29条(実施状況の公表)及び甲賀市個人情報保護条例第44条(運用状況の公表))。

■情報公開の実施状況

- 請求件数 …… 58件
 - 市長部局 …… 48件
 - 教育委員会 …… 8件
 - 議会 …… 2件
- 公開等の決定状況
 - 公開 …… 20件
 - 部分公開 …… 37件
 - 非公開 …… 3件
 - 不存在 …… 5件
 - 請求拒否 …… 0件
 - 取下げ …… 2件
- 部分公開及び非公開理由別状況
 - 法令秘情報 …… 0件
 - 個人に関する情報 …… 33件
 - 法人等に関する情報 …… 15件
 - 意思形成過程情報 …… 0件
 - 市政運営情報 …… 2件

※1件の請求で、複数の決定となることがあるため、請求件数より決定状況数が多くなっています。

- 不服申立ての件数 …… 0件

甲賀市役所水口庁舎、土山地域市民センター、甲賀大原地域市民センター、甲南第一地域市民センター及び信楽地域市民センターに情報コーナーを設け、入札結果、議会会議録などの情報提供を行っていますのでご利用下さい。

■個人情報開示の実施状況

- 請求件数 …… 10件
 - 市長部局 …… 10件
- 開示等の決定状況
 - 開示 …… 5件
 - 部分開示 …… 5件
 - 不存在 …… 0件
- 部分開示理由別状況
 - 他の個人に関する情報 …… 4件
 - 個人の相談等に関する情報 …… 2件

※非開示理由が複数に及び場合があるため、部分開示決定の件数よりも部分開示理由の件数が多くなっています。

- 不服申立ての件数 …… 0件

《公益通報制度》

公益通報制度は、市の法令遵守の推進体制のひとつとして位置づけるものです。公益のために通報する行為は正当な行為として評価し、その通報者に対して不利益な取り扱いがされることのないよう保護していく体制を築くことで、市役所内部の浄化を図り、よりよい市政の実現をめざしています。

甲賀市法令遵守の推進条例第17条の規定に基づき、平成23年度の運用状況(平成24年4月1日現在)を公表します。

- 公益通報件数 …… 0件
- 不当要求件数 …… 0件

問い合わせ 法務室 ☎65-0664 ☎63-4619

6月4日 ～6月10日は 歯の衛生週間

よく噛んでおいしく食べるには歯の健康が大切です。
むし歯や歯周病になると、口の中に細菌が増えてきます。それをそのまま放っておくと、細菌が血管に入って全身に広がり、いろいろな病気を引き起こしたり、糖尿病などの生活習慣病を悪化させることがあります。
生活習慣を見直し、いつまでも健康な生活をエンジョイしましょう。

むし歯予防・歯周病予防は毎日の生活習慣から

- ▶むし歯菌を増やさない
- ▶規則正しい生活を送り、飲食回数を減らす
- ▶たばこを吸わない
- ▶フッ素の入った歯磨き粉などを使う(歯の質が強くなります)
- ▶バランスのよい食事をよく噛んで食べる
- ▶定期検診を受ける

親子でいい歯コンクールのお知らせ

平成23年度中に3歳6か月児健診を受けられた方のうち、親子ともにむし歯がない・お口の中の状態がいいという方を、7月22日に滋賀県で行われる「親子でいい歯コンクール」へ推薦します。

該当の方で推薦を希望される場合は親・子の口腔状態を事前に確認させていただきますので、6月13日までに健康推進課へご連絡ください。

問い合わせ 健康推進課 健康増進係
☎65-0737 ☎63-4591

歯周疾患検診のお知らせ

診察・パノラマX線撮影により歯と歯ぐきの状態を確認します。現在、歯の治療を受けていない40～70歳の方が対象です。希望の方は指定歯科医療機関へ申し込みください。

※詳しくは健診(検診)カレンダー 25ページをご覧ください。

お詫びと訂正

健診カレンダーP12歯周疾患健診の対象者に誤りがありませんでした。お詫びして訂正します。
P12 ⑤ 昭和48年(1973年)4月2日
～昭和18年(1943年)4月1日以前生
⑥ 昭和17年(1942年)4月2日
～昭和48年(1973年)4月1日以前生

基本健診・肝炎ウイルス検診・結核検診が始まります

検診内容	実施日	受付時間	実施場所
《集団で受ける健診(検診)》	6月7日(木)	9:00～11:00	甲南保健センター
	6月8日(金)	9:00～11:00 13:30～15:00	
●基本健診 対象/19～39才 (昭和48年4月1日～平成6年4月1日生) 受診料/1,000円	6月12日(火)	9:00～11:00	信楽開発センター
	6月13日(水)	13:30～15:00	
	6月14日(木)	9:00～11:00	甲賀保健センター
	6月18日(月)	9:00～11:00	
	6月19日(火)	9:00～11:00	土山開発センター
	6月20日(水)		
	6月21日(木)	9:00～11:00	甲賀保健センター
	6月26日(火)	14:00～15:00	
	6月27日(水)	13:30～15:00	甲賀保健センター
	7月11日(水)	9:00～11:00 13:30～15:00	
●肝炎ウイルス検診(集団実施) 対象/40～64歳で、過去に肝炎ウイルス検診を受診していない甲賀市国民健康保険加入者で、集団にて特定健康診査を受診される方 受診料/1,000円(70歳以上無料)	7月12日(木)	9:00～11:00	水口社会福祉センター
	7月13日(金)	9:00～11:00	
	7月14日(土)	9:00～11:00	水口保健センター
	7月24日(火)	9:00～11:00	

《指定医療機関で受ける検診》 ※市内の指定医療機関を受診してください。

- 結核検診
 - ・実施時期/6月～1月末
 - ・対象者/65歳以上
 - ・内容/胸部レントゲン
 - ・受診料/無料
- 肝炎ウイルス検診(医療機関実施)
 - ・実施時期/6月～1月末
 - ・対象者/40歳以上および肝炎ウイルス検診を受けたことのない方
 - ・内容/問診・血液検査
 - ・受診料/1,000円(70歳以上無料)

★詳細については、健診(検診)カレンダーをご覧ください。

- ▷基本健診(P14)
- ▷結核検診(P22)
- ▷肝炎ウイルス検診(P23)

問い合わせ 健康推進課 健康増進係
☎65-0737 ☎63-4591

男女共同参画活動を応援

～男女共同参画社会づくり
活動団体補助金の申請受付中～

市では、性別に関わらずみんなが個性と能力を十分に発揮できる豊かな社会づくりの一環として、男女共同参画に関する活動に取り組む団体に補助金を交付しています。

補助対象となる団体

市民等により自主的に組織され、団体としての意思決定による事業実施や適正な経理処理ができ、かつ次の要件を満たしている団体が対象です。

①男女共同参画に関する活動を主な目的としていること。
②市内に活動の拠点をもち、年間を通じて主に市内で活動していること。

③主に市内に在住、在勤または在学する18歳以上の方(5人以上)で構成されていること。
※ただし、市が交付する他の補助金を受けている団体は対象になりません。

補助対象となる事業

男女共同参画社会の実現の為に認められる事業

▼事業例

- 講演会などの開催やチラシ配布等の啓発活動
- 女性や男性の自立などへの支援活動

甲賀市奨学資金 給付制度のお知らせ

市では、修学の意欲がありながら、経済的理由により高等学校等への就学が困難な方に対して奨学資金を給付しています。

●給付の対象

次の①から③のすべてに該当する方が対象となります。

- ①滋賀県奨学資金または日本学生支援機構奨学金、およびこれらに準ずる奨学金の貸与を受けている方
- ②保護者が①の奨学金の貸与を受けるに至った日より前1年以上引き続き市内に住所を有している方
- ③生活保護法に基づく被保護世帯またはそれに準ずる世帯に属する方

●給付の額

- 高等学校、特別支援学校(高等部)等 月額5,000円
- 大学(大学院を除く)等 月額15,000円

●申請期間

6月15日(金)～7月13日(金)
※給付を受けるには、申請書の提出が必要です。詳しくは、下記までお問い合わせください。

問い合わせ

学校教育課 学務係
☎86-8019 ☎86-8380

事業の実施期間

平成24年4月1日から平成25年3月31日までに行われる事業。

対象経費

事業実施に必要な経費のうち、講師謝金や旅費、事務用品、コピー代、会場使用料など。

補助金交付額

予算の範囲内で補助します。ただし、1団体につき年間2万円が上限額となり、千円未満は切り捨てとします。

補助金交付の申請

所定の書類を6月29日(金)までに人権推進課へ提出してください。

問い合わせ

人権推進課 人権政策係
☎65・0695 ☎63・4582

西沢ののはなしょうぶ群落 伊賀市

～気品あるさわやかな初夏の使者～



ノハナシヨウブはアヤメ科の多年草で、1,000種以上の花菖蒲の原種です。もともとは西之澤平地周辺に自生していました。現在は、2,500㎡の私有地に、約2,000株が植えられていて、6月中旬、満開を迎えます。
県の天然記念物に指定されていて、色あざやかに咲き誇る花は、訪れる人の目を和ませます。

【アクセス】 伊賀市西之澤 東へ2.7km

【問い合わせ先】 伊賀市商工労働観光課
☎0595-433-2309

坂本棚田 亀山市

～のどかな田園風景～



野登山の山麓約23haに約440枚の水田が広がる坂本棚田。戦国時代に開墾されたものといわれ、法面が石積みで美しい棚田です。
近くの坂本農村公園には展望台があり、美しいのどかな田園風景を一望することができます。
平成11年には「日本の棚田百選」に選ばれ、地元の人たちによって、この美しい景観が守り続けられています。

【アクセス】 亀山市安坂山町

【アクセス】 東名阪自動車道「亀山IC」より約20分(亀山IC↓)

【問い合わせ先】 亀山市環境・産業部 農政室
☎0595-84-5082

甲賀市広報課 ☎65-0675 ☎63-4619
伊賀市秘書広報課 ☎0595-22-9636 ☎0595-22-9617
亀山市広報秘書室 ☎0595-84-5022 ☎0595-82-9685

身体・知的障害者 相談員が決まりました

滋賀県が設置していた滋賀県身体障害者相談員と滋賀県知的障害者相談員が国の権限委譲のため、平成24年度から甲賀市が委嘱することになり、次の方々に相談員として就任いただきました。
障がいのある方やご家族からの相談を受けたり、障がいのある方の自立や社会参加について地域の皆さんの理解を促進するために活躍いただきます。
任期は、いずれも平成24年4月1日から平成26年3月31日までの2年間です。

- | | | | | | | | | | | |
|------------|-----------|-----------|------------|------------|-----------|-----------|------------|------------|------------|------------|
| 藤田 徹(信楽) | 大西 正純(信楽) | 加藤 千鶴(甲南) | 宮本 富美男(甲南) | 富山 幸治(甲賀) | 増田 定雄(甲賀) | 井場 道夫(甲賀) | 村木 洋次郎(土山) | 藤本 俊治(土山) | 中瀬 初子(水口) | 森井 登(水口) |
| 鈴木 つや子(信楽) | 松山 正和(甲賀) | 竹口 拓志(甲南) | 大野 慶子(水口) | 鶴飼 多美恵(土山) | 鈴木 拓志(甲南) | 大野 慶子(水口) | 鶴飼 多美恵(土山) | 鶴飼 多美恵(土山) | 鶴飼 多美恵(土山) | 鶴飼 多美恵(土山) |

【問い合わせ先】 自立支援課 自立支援係
☎65・0702 ☎63・4085

旧水口繁栄協同組合及び 旧水口商工協同組合 商品券をお持ちのお客様へ

～資金決済に関する法律に基づく
払戻しのお知らせ～

現在、甲賀市商工会発行者(で)取り扱っています旧水口繁栄協同組合及び、旧水口商工協同組合が発行した未使用商品券を、左記の方法で払戻しをいたします。当該商品券をお持ちの方は、期間内に払戻しの手続きを行ってくださいますようお願い申し上げます。

▼払戻しの対象となる商品券

・旧水口繁栄協同組合及び、旧水口商工協同組合にて発行された額面500円の「商品券」または「SHOPPING VOUCHER」

▼申出期間

・6月1日(金)～8月31日(金)まで
※右記申出期間中に申し出のない方は、本払戻し手続きから除外されますのでご注意ください。

▼申出及び払戻方法

・甲賀市商工会本所にて現金による払戻しを行います。

・商品券と「印鑑をお持ちの上、甲賀市商工会本所に設置の「払戻し申出書」に必要事項をご記入いただき、払戻し手続きを行ってください。

▼受付時間及びお問い合わせ先

・受付時間：平日
午前8時30分～午後5時15分
・お問い合わせ先：甲賀市商工会 本所
〒528-0005
甲賀市水口町水口5577-2
電話 0748-621676

自治振興会は、市の提案 23 地区全てで設立されています。

一向こう三軒両隣のつながりから

希望ヶ丘学区自治振興会本町分会

希望ヶ丘本町区は、約 1,200 世帯、3,800 人の人々が暮らす大規模な新興住宅地です。多くの方は、他所から引越して来られ、第 2 の故郷としてこの希望ヶ丘本町区に住んでおられます。

現在でも人口は増加していますが、少子高齢化や人づきあいの希薄化などさまざまな課題を抱えています。それらの課題を克服するために、今年の 2 月 26 日に希望ヶ丘学区自治振興会本町分会が設立されました。

今後は、後発の優位性を活かしながら、自治会をはじめ、各種団体等の皆さんや、一人でも多くの方々に参画をしていただき、本町区が誰もが住んでよかったと思えるまちになるように活動を進めていきます。

希望ヶ丘学区自治振興会本町分会 酒巻 昌市会長に聞きました



自治振興会設立に至った経過や ご苦労されたことをお聞かせください

平成 21 年の区長会で初めてこの提案をいただいた時点では、既に地域に根付いて活動している自治会との兼ね合いなどにより難色を示していました。しかし、詳しい説明を受けるに連れ、既存の自治組織とは違う立ち位置での活動ができる可能性を感じ、前向きに検討することになりました。

そして、自治会との度重なる協議を経て昨年 12 月には設立準備委員会を立ち上げ、3 回に亘る協議の結果、2 月 26 日当分会を設立するに至りました。

すでに事業も実施されているということですが

当分会は、設立されて間がないため、大きな事業については構想を練る段階です。しかし、自治会に入会されていない区民にも自治振興会の情報を提供するために、区内 3 か所に掲示板を設置しました。また、市や個人では対処することのできない樹木の伐採等を実施しました。

今後は、区内の高齢化問題や安心安全事業を中心に事業を展開していく予定です。特に、東日本大震災を教訓にして、当分会も独自の災害への対応が必要であると強く感じたので、先進地を参考にしながら、防災のまちづくりに取り組んでいこうと思います。

希望ヶ丘学区自治振興会本町分会のPRをどうぞ

当分会では、区民同士が活動を通じてつながりを持ち合い、身の回りのことで自分たちにできることは自分でやるというように、意識を変えていける場でありたいと考えています。例えば、各々が自分の家の前を掃除するだけでも地区全体の美化が保たれ、またそれを通じて、少なくとも向こう三軒両隣のつながりが生まれます。こういった小さなことを大切にしていきたいと思っています。

大きな事業もちろんですが、私たち役員も区民も一緒に意識を変えていけるような小さな運動からまず取り組んでいこうと思いますので、今後共に本町分会の活動を見守っていただきたいと思っています。

問い合わせ 地域コミュニティ推進室
☎65-0687 ☎63-4554



溢れる花でお迎え

当センターでは、玄関と駐車場のプランターのパンジーやビオラがどれも満開になり、来所される住民の方をお迎えしています。

この花は、大野地域自治振興会の生活・環境部会が PR のために、「大野花いっぱい大作戦」と称して昨年十月末に植えられたものです。春先からぐんぐん成長し、今ではプランターから溢れるほど見事に咲きました。

大野地域自治振興会の取り組みはホームページの「回覧板一覧」で見ることができます。
大野地域自治振興会 URL は、
<http://00no.jp/kyho>

大野地域市民センター

地域の広場



貴生川地域市民センターの玄関ホールでは、自主活動サークル「水彩画クラブ」の皆さんが月替りで作成した作品を展示していただいています。

また、昨年度から新たに設置した「地域の広場」のコーナーでは、最近貴生川地域の方が自身で掘り出した竹の根っこを使って作られた、今年の干支である「龍」やおめでたい「鶴亀」の竹細工を展示していただきました。自然を生かして作られた作品のアイデアに、興味を持ってご覧になった方が感じられていました。

この「地域の広場」では、発掘作業に参加された際に収集された資料や季節折々の行事、風景の写真や絵画などの展示もあり、「次はどんな作品が見せられるのかな」と、来訪される皆さんも楽しみにされています。

貴生川地域市民センター



自転車に乗って安全確認

5 月 9 日、甲南第一小学校で交通安全教室が実施されました。この教室は、子どもたちに自転車の安全な乗り方や横断の仕方を練習し、日頃から交通安全に努めてもらうことを目的に、毎年この時期に実施されています。

「車は急に止まれません。だからみんな一人ひとりが、止まる、見る、待つ、の 3 点を意識して、自転車で乗りましょう。」という地元の方の話を聞いた後、実際に自転車に乗って学校周辺の道路を走りました。小雨が降る中、子どもたちは指導を受け、自転車から降りて道路の左右の確認をし、安全に道路を横断することを学んでいました。

甲南第二地域市民センター

避難訓練と消火体験



雲井小学校で 5 月 1 日に、信楽消防署員の指導のもと、全校児童による防災訓練が行われました。

9 時 30 分の訓練放送を合図に、各教室から担任の先生を先頭にハンカチで口を押えた児童が、次々と運動場へ避難しました。

そのあと、水消火器を用いた家庭用消火器の使い方、高学年の児童が見事に火災の的に命中させました。避難時の落ち着いた動作や、消火器の扱いに消防署員の方からも高い評価を受けました。

最後に校長先生から、「この体験を家庭で話し、家族で一度防災について考えるきっかけにしてほしい」とお話されました。

雲井地域市民センター

「未来の甲賀市を担う情熱と責任感」

甲賀市 正規職員採用試験

「人自然輝きつづけるあゝ甲賀」実現のため、高い使命感と責任を自覚し、創意工夫のもと、自発的に行動できる人材を求めます。

採用職種

- ① 行政若干名 ② 土木 1 名
- ③ 保健師 1 名

(いずれも平成 25 年 4 月 1 日採用)

受験資格

- ① 行政及び②土木 昭和 58 年 4 月 2 日以降、平成 3 年 4 月 1 日までに生まれた方、
- ③ 保健師 昭和 48 年 4 月 2 日以降に生まれた方で保健師の資格を有する方、または平成 25 年 3 月 31 日までに資格取得見込みの方。

※その他詳しいことは、職員課までお問い合わせください。

問い合わせ

職員課 人事係

☎65・0669

☎63・4561



(信楽座代表) 山田 浩之さん

未来のこどものために 文化の力を

「信楽座」とは、信楽を拠点に活躍する若手芸術家たちが、新しい手法でまちづくりを始めようと立ち上げた団体で、まちなかを舞台としたアートイベント「信楽ACT」をこれまでに四回開催し、信楽の魅力を市内外に発信してきました。

自身も陶芸家であり、「信楽座」を主宰する山田浩之さんにお話を伺いました。

Q 1 「信楽座」の目的を教えてください

全国的に元気がなくなってきている地域が多くなってきたと思いますが、信楽では陶芸で培われた文化の土壌を使って、まちづくりができないかと考えました。

Q 2 具体的にはどのようなまちづくりですか

「信楽ACT」という信楽のまちなか自体を展示場とする催しを開催し、全ての人に、より身近に芸術を感じてもらえるためのまちを創ろうと考えています。また、この活動のテーマとなる芸術や人、そして産業との関わりを表現した本の出版等、多方面で活動しています。

Q 3 この先、どのような活動を考えておられますか

この活動を始めて5年経ちますが、やっと形が見えかけてきたところです。小さな活動であっても、続けることによりやがては周りに伝わり、将来的には甲賀市から世界に文化を発信できるようになることを夢見しています。

Q 4 「信楽座」の魅力は

「信楽座」の仲間は、30～40年後の子ども達が誇れる、文化溢れるまちを残すことを考え、熱い想いを抱く作家達がボランティアで集まり、活動しています。今後も、みなさんの応援をよろしくお願いいたします。



陶芸作品「つち大根」などの山田さんの作品



第10回みなくち チャリティーゴルフ大会

恒例となっている「第10回みなくちチャリティーゴルフ大会」が5月5日、開催されました。この大会は、毎年行われているもので、10回目を迎えた本大会には市内各地から189名が参加し、五月晴れの絶好のコンディションの中、それぞれがプレーを楽しみました。この大会で参加者から寄せられた善意は、甲賀市の教育にと山本教育長に贈られました。



▲寄せられた浄財を受け取る山本教育長[右]

子どもの日に贈る善意

恒例となっている「第10回みなくちチャリティーゴルフ大会」が5月5日、開催されました。

黄色い迷路で楽しいひと時

「鹿深の杜」菜の花畑

伴谷保育園・幼稚園の園児ら約100名が4月24日、NPO法人「鹿深の杜」が運営する農園内の、菜の花畑を訪れました。

園児たちの背よりも高く育った菜の花畑は、迷路遊びの格好の場所になり、かくれんぼや、かけっこを楽しみながら、黄色一色に染まった畑の中で元気いっぱい歓声をあげていました。



菜の花畑で ▶ 歓声をあげる園児



元気なまちなか

ケンケトケンケン お囃子にのって

「ケンケト祭」が5月3日、土山町前野の瀧樹神社で行われました。この祭では、伝統の「ケンケト踊り」が披露されますが、発祥は1489年に地元有力者であった頼宮氏や、岩室氏らによって創作されたと伝えられています。

ケンケト祭

この踊りの主役は、地元の三区(石室・徳原・前野)の小学生から交代で選ばれます。踊り子達は、孔雀の羽をあしらった美しい被り物と鮮やかな色彩の衣装に身を包み、棒を持ってステップを踏むような軽やかな動きの踊りを見事に披露していました。



▶ 熱狂に包まれる「花は」

信楽焼で地酒を堪能

ほろ酔いうつわと地酒展

陶芸の森信楽産業展示館で、4月1日から5月6日までの間「ほろ酔いうつわと地酒展」が開催されました。

今年四回目を迎えたこの展示は、地域の方々の努力や、展示を訪れた人々の口コミによって、閉幕までに総勢8000名を超える来場者を迎えました。

また、今回初の試みとして、甲賀・湖南地域の12の酒蔵が本展示にコラボレーションした「甲賀の地酒 きき酒会」が5月3日、開催されました。訪れた人々は、信楽焼の酒器で味わい深い地酒を堪能していました。



▲展示会場できき酒を楽しむ来場者

川と桜と鮎河菜と

鮎河小学校お花見給食が、4月24日、美しい桜の木々が春の訪れを告げるうぐい川で実施されました。

約30名の児童は、桜の木の木漏れ日の中で食事を楽しみました。また、この日はご当地野菜である「鮎河菜」のお漬物が振舞われ、地元伝統の味に児童達も舌鼓を打っていました。うぐい川の桜は、同校卒業生が昭和56年から毎年、記念植樹しているもので、今では約200本が咲き競う市内の代表的な名所となっています。



▲川の辺、みんなで春を満喫

近衛政家信樂に赴く①

甲賀市の西南部を占める信樂谷は、その立地から古くより奈良や京都の影響を強く受けてきました。たとえば、今回刊行の中世編で詳しく解き明かされた武士の活躍をみても、野洲川・仙川流域とはかなり異なる様相を示しています。

信樂谷の中世を語る代表的な史実としては、信樂焼の開窯と信樂荘をめぐる領主近衛家の動向があげられます。とくに都を舞台に起こった応仁の乱に際して、公家社会の頂点に位置し摂政・関白につくことのできる近衛家の当主近衛政家が、戦乱を避け自ら信樂荘へ下向し、その管理指揮にあたったことは、彼の日記である「後法興院記」につ



小川の太光寺

ぶさに記されておられ、早くから注目されてきました。近衛家にとって信樂は建築用材など豊かな山林

資源を得るたいへん重要な所領だったので、戦乱が広がるにつれ、六角氏や伊賀の諸勢力がたびたび莊園を荒らし、年貢などの納入も途絶えがちとなり、その安定支配のため政家自身が現地に赴く必要があったのです。

宇治の平等院から山路を進み朝宮へ越えた政家が、宿所となった小川の「大興寺」(現太光寺の前身寺院)に落ち着いたのは応仁二年(一四六八)八月十九日の夕刻のことでした。政家はこれから十月十九日までの二か月にわたり、わずらわしい任務だけでなく、多くの人々と交わり、美しい自然に触れるなかで、殺伐とした京都の情勢をひとときであれ忘れることができたのです。

【市史販売場所】
 〈水口町〉ブックショップヤマカワ・山田書店・TSUTAYAさんぽうどー・水口歴史民俗資料館
 〈土山町〉ウエノ・道の駅あいの土山・新名神土山サービスエリア案内所土山歴史民俗資料館
 〈甲賀町〉かぶか生涯学習館
 〈甲南町〉ウイング甲南店・市史編さん室
 〈信樂町〉大宝堂谷川書店・信樂伝統産業会館・信樂中央公民館
 ※予約申込の方は指定の施設でお引き換えください。

問い合わせ
 歴史文化財課 市史編さん室
 ☎86・80075 ☎86・8216

*詳しくは「甲賀市ホームページ」→トップの「甲賀市史」のバナーからもご覧いただけます

催し

滋賀県障害者スポーツ大会
参加者募集
～ボウリング大会～

- 開催日/7月29日(日)
- 場所/大津ボウル
- 対象/県内に在住する12歳以上(平成24年4月1日現在)で身体・知的障がいのある方(参加無料)
- 申し込み受付/市民窓口センター、土山地域市民センター、甲賀大原地域市民センター、甲南第一地域市民センター、信樂地域市民センター [6月20日(水)締切]
- 自立支援課 ☎65-0702 / ☎63-4085

夜空旅人(天体観望会)
「土星の環の正体は?」
～土星が見ごろです～

- 日時/6月9日(土) 19:30～21:30
- 場所/かぶか生涯学習館
- 内容/天体のお話、土星などの観望
- 申込方法/電話にて下記まで
- 申込期限/6月8日(金) 先着20名 ※天候等により中止する場合があります。
- 申・問/かぶか生涯学習館 ☎88-4100 / ☎88-5055

甲南ふれあいの館
なつかしの体験教室
「草履作り教室」

- 日時/6月17日(日)13:00～16:00
- 内容/布ぞうりの制作
- 定員/10名(先着順)
- 参加費/200円
- 持ち物/巾5cmの布約20メートル

- 申込方法/TEL・FAXで下記までご連絡ください。
- 問/甲南ふれあいの館 (月火休館・10:00～17:00) ☎86-7551

第21回鈴鹿馬子唄全国大会

- 全国の民謡を愛する皆さんに、鈴鹿峠の麓「あいの土山」で自慢ののどをご披露いただきます。
- 日時/6月17日(日) 9時～一般の部予選:14時～決勝
- 入場料/無料
- ゲスト/成世昌平(クラウンレコード)、Green2(クラウンレコード)ほか
- 問/あいの土山文化ホール ☎66-1602 / ☎66-1603

募集

市営駐車場の利用者募集

- 受付期間/6月1日(金)～15日(金) (土・日を除く9時～17時)
- 使用開始日/7月1日(日)
- 【甲賀駅前駐車場】3,000円/月 9区画(うち軽自動車3区画)
- 【甲南駅前自動車駐車場】3,000円/月 身体障がい者用2区画 ※申し込みの際は事前にお問い合わせください。(申込者多数の場合は抽選となります。)
- 問・申/生活環境課 ☎65-0686 / ☎63-4582
- 【油日駅前駐車場】3,000円/月 (直接お問い合わせください)
- 問・申/油日駅を守る会 ☎88-5879
- 【甲南駅前駐輪場】自転車1,500円/月 原付1,800円/月 (直接お問い合わせください)

- 問・申/甲南駅前駐輪場 ☎86-0590 (受付時間/6時15分～9時15分、13時～14時、18時30分～20時30分)

「人権学習サポーター養成講座」
受講生募集

- 【人権学習サポーター制度とは…】人権問題について学習した人を、さまざまな場面での人権学習が支援できる人材として、市が認定・登録します。
- 【講座概要】
- 開催日時/7月～翌年2月
- 開催場所/甲賀市内各地
- 参加回数/6回(いくつかの講座から申込者が選択します。)
- 内容/人権問題について幅広く学習し、知識やスキルを習得します。
- 参加費/無料
- 定員/20名程度
- 申込締切/6月29日(金)
- 申・問/人権推進課人権教育担当 ☎65-0693 / ☎63-4582

シニアゆったり体操教室
参加者募集

- 日時/6月26日(火)～7月31日(火)、毎週火曜日、全6回
- 場所/信樂体育館
- 指導者/スポーツ指導員
- 内容/高齢者を対象にした無理なくゆっくりできる体操。ニュースポーツの紹介。
- 定員/15名(おおむね60歳以上の男女)
- 締切/6月21日。定員になり次第締め切ります。
- 参加料/1,300円(保険料含む)
- 申・問/信樂体育館 ☎82-0934

さあ今日も 水と元気が 蛇口から —第54回水道週間—

6月1日から7日までは水道週間です

毎日使用している水道水は、生活に欠かせないものです。この機会に一人ひとりが、水を大切にしようという心がけ、水の大切さについて考えましょう。また、より水道に関心をもっていただくため、水道に関するよくあるお問い合わせについてお答えします。

Q 水道水の品質検査はどのように実施していますか?

A 甲賀市水質検査計画により毎月実施しています。検査結果は、市ホームページに掲載していますのでご覧ください。

Q 急に使用量が増えたのは漏水でしょうか?

A 蛇口を全部閉めてもメーターのパイロット(※p17の図参照)が動いていれば、宅内給水管のどこかで水漏れがあります。甲賀市指定給水装置工事業者(市ホームページに掲載)に修繕を依頼してください。

※ちなみに風呂の浴槽いっぱいでも約180リットル、シャワー5分間の使用で約60リットルの水を使用します。

Q 平日は水道料金を支払いにいきませんか。他の支払い方法はありますか?

A 市では口座振替をお勧めしています。また、納付書でのお支払いは、期限内であればコンビニエ

ASTOAでも可能です。バーコードが印字されている納付書(納付通知書)をコンビニにお持ちになり、現金でお支払いください。

Q 水道料金を滞納すると水道は止められるのですか?

A 納期限までに料金のお支払いがない場合、督促状を発送します。それでもお支払いがない場合は、催告書、給水停止予告通知書を発送し、納付いただけない場合は、給水停止を実施することになります。

なお、経済的な事情等により一括でのお支払いが困難な場合は分割でのお支払いも可能ですので、上下水道料金課にご相談ください。

- 問い合わせ
- 料金のことは…上下水道料金課 ☎86・8014 ☎86・80032
 - 工事のことは…上下水道課 ☎86・8016 ☎86・8390

水道メーター
交換のお知らせ

水道メーターは「計量法」により有効期限が8年と定められています。市では有効期限が満了する前に、新メーターへの取替作業を甲賀市管工事協同組合に委託して実施しますので、ご協力をお願いいたします。

- 6月から毎偶数月に、甲賀市管工事協同組合加盟業者が対象のお宅にお伺いして順次取替え作業を実施いたします。
- 対象の方には、ハガキで取替の予定日と業者名をお知らせいたします。
- 取替時の立会いは必要ありません。
- メーター取替えの際には、一時的に断水(通常5～20分程度)します。
- 止水栓の不良等で取替えができない場合は、後日修繕工事をしてから取替えいたします。
- 市の設置以外で有効期限の8年が経過しているものは所有者において取替えをお願いします。

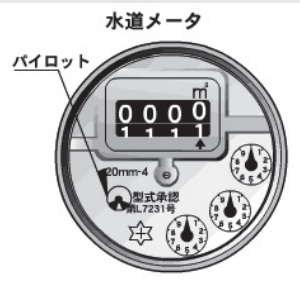

問い合わせ
 上下水道料金課
 ☎86-8014
 ☎86-8032



お知らせ



不正改造車を排除する運動

●**期間**／平成24年6月1日～6月30日
暴走行為や過積載等を目的とした自動車の不正改造は、交通事故の原因となり、環境の悪化にもつながります。そこで、国土交通省等が、特に6月を「不正改造車排除強化月間」と定めており、以下のような改造は犯罪になります。絶対にやめましょう。

- 運転席・助手席の窓ガラスへの着色フィルム装着**
- クリアレンズ等の不適切な色の灯火器の取り付け**
- タイヤの車体外へのはみ出し**
- マフラー(消音器)の取り外し、基準不適合のマフラーの取り付け**
- ダンプカーの荷台さし枠取り付け、リアバンパー取り外し**
- 基準外のウィング取り付け**
- 大型車の速度抑制装置解除**
- 不正軽油の使用 など**

問／生活環境課
☎ 65-0686 / ☎ 63-4582

「夏の山野草展」 開催のお知らせ

季節の山野草の展示や、信楽くろみ作業所による陶器販売を行います。

- 日時**／1日目：6月16日(土) 10:00～17:00 2日目：6月17日(日) 9:00～16:30
 - 会場**／鹿深ホール(水口中央公民館内)
- 問／滋賀山草会 事務局
☎ / ☎ 0748-75-0377

「外国人の生活・就労相談」 の開催

- 日時**／6月12日(火)・7月10日(火) 13:30～16:00(予約不要)
 - 場所**／自主活動センターきずな1階ロビー(甲賀市水口町5675)
 - 対象者**／市内在住、在勤の外国人の方
 - 内容**／住宅、就労、貸付、生活保護等の相談
- 問／商工政策課労政係
☎ 65-0710

平成24年度「禁煙週間」

たばこは自分にも、他人にも害をあたえます。今一度、周囲みんなの健康を考える機会にしましょう。

各保健センターでは、禁煙支援を実施しています。健診(検診)カレンダーP14を参考に、健康相談をご予約いただき、ご利用ください。

問／健康推進課 健康増進係
☎ 65-0737 / ☎ 63-4591

近畿税理士会水口支部・ 水口納税協会 共催による 税務相談

- 会場**／水口納税協会3階会議室
 - 時間**／13時30分～16時30分(受付16時まで)
 - 定員**／予約制で先着6名(1人約30分)
 - 開催日**／6月13日、7月10日、8月8日、9月12日、10月10日、11月14日、12月11日、1月9日、2月13日、3月13日
- 問／公益社団法人水口納税協会
☎ 62-1151

人権教育連続セミナー

■第3回

- 日時**／6月19日(火) 19時30分から21時
- 場所**／かふか生涯学習館
- 内容**／講演『仕事作りが私の仕事』～雇用を通じた人権確立を～
- 講師**／植並鈴枝さん (社)おおさか人材雇用開発人材センター事務局長 ※参加無料。手話通訳あり。

■第4回

- 日時**／7月3日(火) 19時30分から21時
- 場所**／かふか生涯学習館
- 内容**／講演『国際協力の活動を通して』～南米からもらった大切なこと～
- 講師**／上井香奈さん JICA国際協力推進員・元青年海外協力隊員 ※参加無料。手話通訳あり。

問／人権推進課
☎ 65-0693 / ☎ 63-4582

水口スポーツの森へ行こう ●6月の催し



甲賀市民スタジアム

2日(土)	中部日本選抜軟式野球大会(中学生軟式野球)
3日(日)	天皇賜杯軟式野球大会地区予選(一般軟式野球)
10日(日)	西日本軟式選手権地区予選(一般軟式野球)
16日(土)・17日(日)	第37回全日本クラブ野球選手権大会1次予選(一般硬式野球)
23日(土)・24日(日)	第42回中部日本地区選抜中学軟式野球県予選(中学生軟式野球)
30日(土)	近畿少年軟式野球大会(中学生軟式野球)

多目的グラウンド

2日(土)	県民体育大会予選グラウンド・ゴルフ大会(一般グラウンド・ゴルフ)
3日(日)	県サッカーリーグ(一般サッカー)
5日(火)	第10回女子ゲートボール大会(一般女子ゲートボール)
9日(土)・17日(日)・30日(土)	高円宮杯U-18 サッカーリーグ2012滋賀(高校生サッカー)
9日(土)・10日(日)	第4ブロック中体連強化練習会(中学生サッカー)
11日(月)	国体成年女子選手選考会(一般女子サッカー)
16日(土)	甲賀市少年サッカー大会(小学生サッカー)
21日(木)	第8回甲賀市体育協会スポーツ大会 第27回春季ゲートボール大会(一般ゲートボール)
24日(日)	水口ロータリークラブ杯予選(小学生サッカー)

陸上競技場

2日(土)	第4ブロック陸上競技大会(中学生陸上)
16日(土)	甲賀市陸協・マスターズ交流練習会(一般陸上)

6月 金 土 日 月 火 水 木 金 土 日 月 火 水 木 金 土 日 月 火 水 木 金 土 日 月 火 水 木 金 土

甲賀市市民憲章

わたしたちは「みんながつくる住みよきと活気あふれる甲賀市」を目指して、この憲章を定めます。

あふれる愛に	あなたも仲間
いろどる山河と	生きいき文化
こぼれる笑顔に	たえる安心
うみだす活力	受けつぐ伝統
かがやく未来に	鹿深の夢を

甲賀市の人口の推移

※()内は前月比 H24. 4. 30現在

	総数	94,189人 (-35)
	男	46,696人 (-17)
	女	47,493人 (-18)
	世帯数	33,021世帯 (+55)

編集・発行

甲賀市役所

〒528-8502 甲賀市水口町水口6053番地
☎0748-65-0650 ㊚0748-63-4554

甲南庁舎

甲賀市甲南町野田810番地
【上下水道部】
☎0748-86-8000 ㊚0748-86-8032
【教育委員会】
☎0748-86-8002 ㊚0748-86-8380

市民窓口センター

甲賀市水口町水口6053番地
☎0748-62-1621 ㊚0748-63-4086

土山地域市民センター

甲賀市土山町北土山1715番地
☎0748-66-1101 ㊚0748-66-1564

甲賀大原地域市民センター

甲賀市甲賀町相模173番地1
☎0748-88-4101 ㊚0748-88-3104

甲南第一地域市民センター

甲賀市甲南町野田810番地
☎0748-86-4161 ㊚0748-86-8029

信楽地域市民センター

甲賀市信楽町長野1203番地
☎0748-82-1121 ㊚0748-82-3415

※上記4つの地域市民センターは、旧支所の地域市民センターで、従来の支所機能を有します。

「広報あいこうか」がホームページでもご覧いただけます！

甲賀市ホームページ

<http://www.city.koka.lg.jp/>

『広報あいこうか』の名称は市民憲章のそれぞれの頭文字を並べてできる「あい こうか」から名付けています。市民憲章とともに皆さんに親しまれる広報紙をめざします。



この印刷物は、有害な廃液を排出しない水なし印刷を採用しています。また、大豆油インキを包含した植物油インキと適切に管理された森林の木材を利用した FSC 認証用紙を使用しています。

こうかギャラリー

このコーナーでは市内の保育園、幼稚園、小中学校の児童・生徒が描いた絵を順次紹介していきます。



かくれる忍者

甲南中部小学校 5年

林 香須美さん



うちゅうステーションから見た地球

佐山小学校 4年

吹上 花恋さん



満開の桜

大野小学校 6年

木田 七海さん

編集後記

今回は、私が好きな生き物の特集を組ませていただきました。取材を通して初めて知ったことも多く、漠然と「甲賀市は自然が豊かだなあ」と思っていたことも具体的にどう豊かなのか少しだけ理解できた気がします。また、今回の写真を撮るために実際に生き物を追いかけましたが、ファインダーを通してその姿を見ているうちに、虫捕りが好きで、図鑑が好きだった子どもの頃を思い出し、夢中になっていました。

普段、デスクワークが多いので、時々こうやって自然の中に繰り出してみるのもおもしろいですね。◎