



特集

P2~7

大雨・台風接近
 その時あなたは！



甲賀の灯火～夏の風物詩～	P11
水口地域公立保育園の名称選定	P12
プレミアム付商品券	P14

CHALLENGE!

本の中のどこかに
 忍者のぼくが
 かくれているよ。
 探してみてね♪

抽選で
 プレゼントが当たる
 「子どもクイズ」は
 27ページ



甲賀市の
 お役立ち情報
 が満載!

甲賀市をもっと
 好きになるアプリ

無料アプリ
 「マチイロ」で
 スマホから甲賀市の
 情報をチェック!



◀ダウンロードは
 コチラから

大雨・台風接近

その時あなたは！

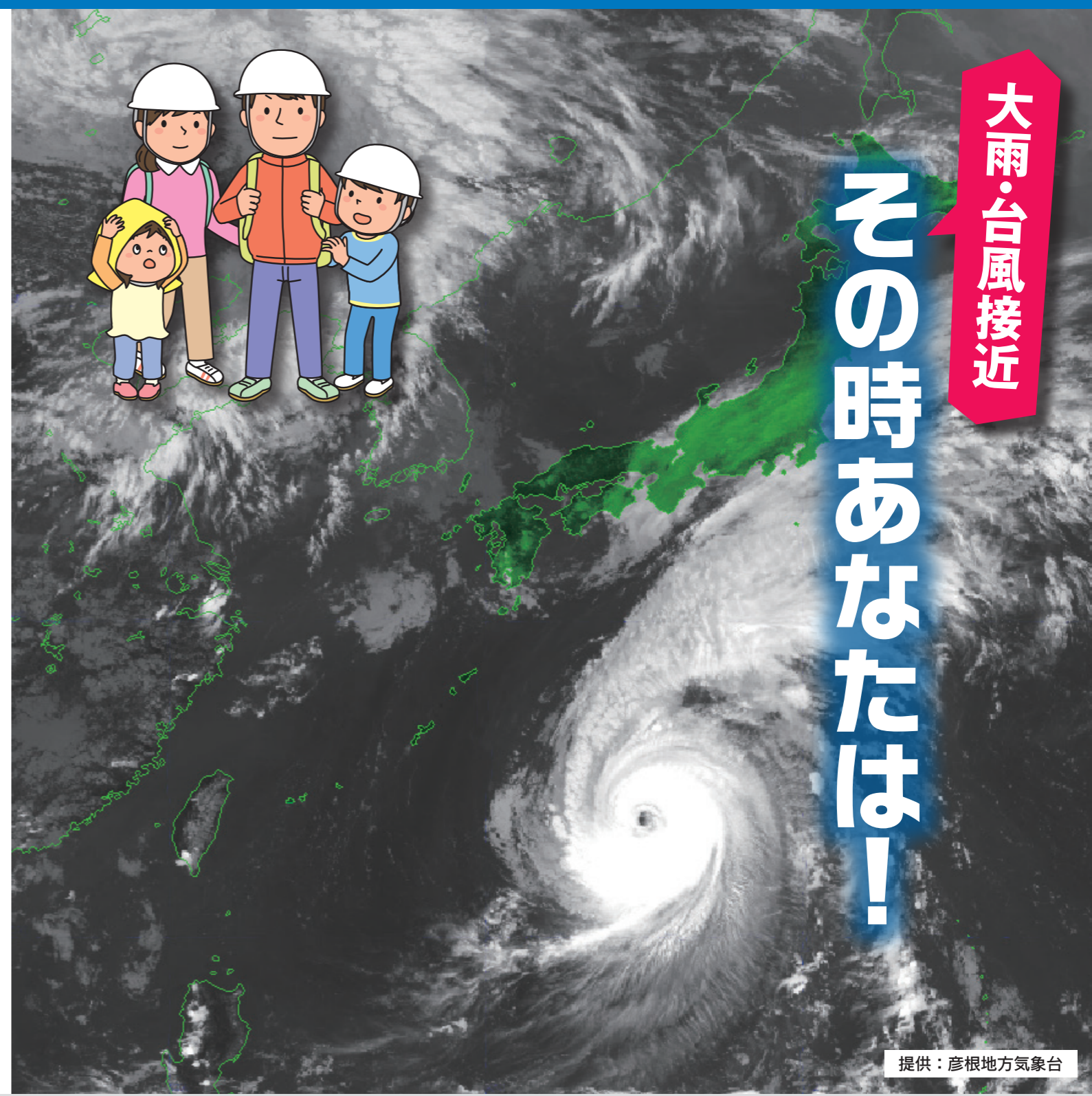

提供：彦根地方気象台

市内でも予想できない事態が！

平成29年(2017年)10月23日、西日本をはじめ本州に大きな被害をもたらした台風21号。2日前から降り続いた長雨により市内でも甚大な被害が発生しました。

左は、市内で発生した土砂災害による被害時の写真です。丘陵地の土砂が崩れ落ち、家の床上まで流れ込んでいます。幸い早めに避難したことで人的な被害はありませんでしたが、夜間でもあり逃げ遅れによる被害が出てもおかしくありませんでした。『こんな雨くらいなら、これまで被害はなかったから大丈夫だろう』といった油断は禁物です。想定を超える状況はどこにでもあり得るのです。

▲土砂が崩れ家まで達した様子



▲タイヤ部分が完全に埋まってしまい身動きが取れない軽トラック



▲床上まで土砂が流入した玄関

早めの避難が大切だと知る 被災現場から

数年前、大雨により一部土砂が崩れる被害があり、それ以来、早めに避難することを心がけていました。この日も、台風が夜間に最も接近する予報であったため、近所とも声をかけあい、家族で近くの公民館に早めに避難していたおかげで無事でした。

途中、家の様子が気になりましたが、翌日の状況を見て戻らなくて良かったと本当に思います。

台風の接近や大雨警報などが出たときは、今でもあの時

のことを思い出しますが、こうした経験から、テレビやネットなどあらゆるものから情報を取得し、自宅ですぐに避難できるように持ち出し品をまとめておくなど準備しています。



防災豆知識 ①

【台風の図】

日本では、台風円は反時計回りで接近してきます。これにより台風円の右側では雨、風ともより強くなる傾向があります。自分の住んでいる地域が台風円の右側になった場合はより注意が必要です。

防災情報はここでチェック！

避難準備や、避難勧告などの市からの情報は次によりお知らせします。災害が発生していなくても普段から状況把握ができるように、日頃から防災に関するホームページにアクセスできるように準備しておきましょう。

- 市ホームページ
 - あいこうか緊急メール
 - あいコム放送
 - 屋内音声放送端末機
 - 屋外スピーカー
- (しらしが(しらせる滋賀情報サービス))

気象庁のホームページも併せてチェック！



あらゆるものから情報を

これからの時期、注意が必要になるのが、長雨による土砂災害や、局地的豪雨、また台風による風水害です。地球温暖化が一因と言われる各地での異常気象により、気象庁が平成25年に運用を開始した数十年に一度の大雨が予想される際に出される「大雨特別警報」や「ゲリラ豪雨(局地的大雨)」なども、最近では頻繁にテレビなどで報道されています。

いつ来るか予想ができない地震と違い、大雨や台風は、事前に風水害に対する知識を身につけることや、テレビやインターネット、ラジオなどで正確な情報を収集し、予想される事態への対策をとることで、被害は最小限に抑えることができます。

避難勧告や避難指示が出されたとき、どのような行動をとれば良いのか改めて考えてみましょう。



危険度を5段階でお知らせ!

警戒レベル (青字は 相当レベル)	発表される情報 (青字は警戒レベル相当情報)	具体的な行動
5 (5相当)	災害発生情報 氾濫発生情報 大雨特別警報	災害発生、命を守るための最善の行動を! 【玄関や1階にすでに水が迫っている場合は2階や高い所へ避難してください】
4 (4相当)	避難指示(緊急) 避難勧告 氾濫危険情報 洪水警報の危険度分布(非常に危険) 土砂災害警戒情報	全員避難を! 【特に土砂災害警戒区域の地域は至急避難しましょう】
3 (3相当)	避難準備・高齢者等避難開始 氾濫警戒情報 洪水警報 大雨警報(土砂災害)	高齢者や小さい子どもがいる家庭は避難開始! 【近隣の一人暮らし高齢者にも声かけをしましょう】
2 (2相当)	洪水注意報 大雨注意報 氾濫注意情報 洪水警報の危険度分布 注意 土砂災害メッシュ情報 注意	避難に備え準備品や避難経路などの確認を! 【家族や近所でも今後の行動について話をしましょう】
1	早期注意情報	注意情報をできるだけ把握して! 【さまざまな情報をより多く把握してください】

※相当情報は上記以外にも種類があります。

防災士 まなぶ



市内には現在160名の防災士が活動されています。(甲賀市防災士連絡会員の人数)

ことを受け、市内の防災士が、彦根地方気象台職員を講師に招き知識向上や理解を深めるための研修会が行われました。

研修では講師から、「昨年の7月豪雨において、避難準備や避難勧告が出ていたにも関わらず、大雨特別警報が出て始めて避難を始めるなど、住民への理解が進んでいなかったことが警戒レベルの創設につながったこと。全国では、いまだに風水害で年間100名近くの方が犠牲になっておられる。市の指示があつてから動けば良いとが、今まで災害もなかったから大丈夫という意識は変えてほしいということ。気象庁や市からの情報を避難の判断材料とし、自らの意思と判断において避難するようにし

てほしいということ。」などが説明されました。

「い」がPOIN-TT!

- 情報を避難判断の参考とし、『自分の命は自らが守る』という意識で自分の意思で避難しよう。
- 気象庁は大雨特別警報等を甲賀市の一部のみ予想される場合であっても「甲賀市」全体に出す。市はこの情報を受け避難勧告や避難指示など地域を絞って出すため自分の地域が過去にどのような災害があったのか、また土砂災害警戒区域などに指定されていないかを事前に確認しておくこと。

市民への防災意識向上と啓発について活動される防災士。今後市や地域と連携しながら、一層の啓発活動に尽力いただきます。



▲警戒レベルについて説明する山本雅樹防災気象官



▲警戒レベルについて学ぶ防災士の皆さん



▲市内の防災士による全体研修会

危険度をよりわかりやすく

5月29日から運用が始まった「水害・土砂災害の警戒レベル」。これまでの「避難準備」や「避難勧告」「避難指示」では、実際にどのような危険が迫り、どのような行動をすべきなのかがわかりにくいとして国の中央防災会議が見直しを行ったものです。平成30年7月豪雨において、気象庁や市から気象情報や避難情報が出されていたにも関わらず、避難せずに、自宅に留まったことで多数の犠牲者が出た教訓から、より具体的な行動に移してもらいやすいように警戒レベルを加えて発令することとなりました。

すでに西日本では、この警戒レベルによる避難情報が発令されており、今後ますます関心が高まると考えられます。市においては、今後、気象庁や県が発表する内容を踏まえた上で、警戒レベルと併せて避難情報を発令します。警戒レベル5になってからでは、安全な非難が難しい場合があります。地域の皆さんで声をかけあい、また空振りを恐れず、レベル3、レベル4の段階で安全・確実に避難を終わらしましょう。

情報↓行動へ 避難経験が大切

気象庁や市がどんなに危険を示す情報を出しても、それが行動に繋がらなければ残念ながら効果がありません。「これまで大きな被害が出ていないからまだ大丈夫だろう」と油断をしていると、被害がより大きくなる可能性があります。

特に河川に近い地域ではより注意が必要です。2015年に茨城県常総市の住宅地を襲った鬼怒川決壊時のテレビ映像もまだ記憶に新しいところです。

また、急傾斜にある地域などは土砂災害も想定され、多くの死者を出した2014年の広島県での土砂災害などでも、「これまでも災害の少ない県だから大丈夫」という意識が大きな被害につながりました。降雨量がさらに増す情報を入力した場合は、近所で声をかけ合い早めに近くの避難所へ避難しましょう。

台風や大雨が過ぎ去ったとき、「何もなく無事で良かった。」と言えるように、避難は空振りであっても避難体験という立派な防災訓練になります。

①みなくち自治振興会避難訓練

去る6月23日に実施された「みなくち自治振興会による大規模避難訓練」取材しました。この日は大雨により野洲川の氾濫や土砂災害も起こり得る危険があるとの想定で、午前8時20分に避難準備が、同8時25分に避難勧告、同8時30分に避難指示が出され、直ちに避難所へ避難を始めるというものでした。

またこの日は、新たに運用が始まった5段階の警戒レベルの放送も併せて行われ、警戒レベル3の避難準備情報から同レベル4の避難勧告へと被害想定が大きくなり、屋内、屋外放送が流れると、指定緊急避難場所の水口小学校グラウンドに住民が避難しました。

グラウンドでは、実際の災害を想定し、薪割りから火おこし、防災保存食を食べてみるという訓練で、参加者は、「音声放送端末機からの放送を聴いてから避難を始めました。こうした経験から実際の災害に



▲薪割り体験をする子どもたち



▲災害時に使用する保存食も配布された避難訓練



▲グラウンドに集まる参加者

備えたいです。」また、「避難の場合には近所づきあいが大切だと思うので、普段から意識していきたいです。」とおっしゃっていました。

②災害時要支援者支援計画(個別計画)の作成を!

この計画は、市が作成している「甲賀市避難行動要支援者名簿」のうち、個人情報提供に同意された方の名簿である「甲賀市避難行動要支援者同意者名簿」に掲載されている方の中から、特に避難が困難な方に対し一人一人にあわせて、「災害時に誰が避難を支援するのか」との経路で避難するのか」などを示したもので、昨年度から区長・自治会長等のご協力をいただき作成に取り組んでいただいているものです。

過去の災害において、犠牲になられた地域の大半が要支援者の個別計画が未作成または作成はしていたが未活用であったという事例から、それらの教訓を生かすことを目的に、7月3日、甲賀市民生委員児童委員協議会連合会障がい者部会の研修会が開催されました。

この日、昨年度に貴生川地域で区長会長としても活躍された伴野敬一さんから、自身の虫生野区での取り組みが報告されました。同区では現在「避

難行動要支援者名簿」に掲載されている116人のうち、「同意者名簿」への掲載は64人。作成までの経過について伴野さんは「当初は有事の際の支援体制もなく、まずは自主防災組織を作ることから始めました。そこで、要支援者への支援や個別計画の作成について話し合いました。支援者の把握や名簿掲載への同意には民生委員児童委員や組長等の協力があったり作成できたものです。」と話されました。

災害発生時、大きな被害を免れた地域のほとんどは、日頃から地域のつながりを作り上げていた地域といえます。普段から顔を合わせたら挨拶をする、声をかけてみるのも支援のひとつです。

災害時こそ『共助』のちから

こうした個別計画の作成を通して、地域がつながりみんなが助け合える、そんなまちづくりに「オール甲賀」で取り組みましょう。



◀個別計画や、地域コミュニティの大切さについて話す伴野さん

個別計画の作成状況
(令和元年6月末現在)
完成 28地域
作成中 25地域

※甲賀市地域防災計画に定める高齢者、障がい者及び要介護者などの「避難行動要支援者」の避難支援等を実施するための基礎となる名簿

作成についての説明会も受付中!! 問合せ 福祉医療政策課 ☎69-2155 ☎63-4085

避難時にはこれも便利!

日頃から避難時の持ち出し品をリュックなどに準備されている方も多いと思います。入れておく便利なものをいくつか紹介します。

- ラップ(筒に巻きつけたもの)
避難所では水が不足します。皿にラップをかけることで食べた後に、ラップを捨てるだけで水洗いする必要がありません。
- タオル(フェイスタオルなど)
首に巻けば寒さ対策になり、また怪我をした時の包帯替わりにもなります。
- 大小のポリ袋
小さい袋は防水用の袋として、大きい袋は、雨具や防寒のための服にもなります。
- トイレトペーパー
コンパクトで紙の量も多く、ティッシュ代わりや手を拭いたりと多用途です。



防災豆知識 ②

「雨量と災害発生」

テレビで「1時間に80ミリ以上の猛烈な雨が予想されます」と報道されることがあります。これは、表によると大規模な災害が発生する可能性があるということです。情報を入手した場合、これまで以上に警戒するとともに、今後の情報に一段と注意してください。

1時間あたりの雨量	災害の発生予測
10ミリ~20ミリ	長く続くときは注意が必要
20ミリ~30ミリ	側溝や下水、小さな川があふれ、小規模の崖崩れ
30ミリ~50ミリ	山・崖崩れが起きやすくなる
50ミリ~80ミリ	マンホールから水が噴出、土石流が起こりやすい
80ミリ以上	大規模な災害が発生する、嚴重な警戒が必要

防災豆知識 ③

「大雨、台風時」避難時の長靴は×

理由は靴の中に水が入ってしまった場合、重く思うように歩けないこと。避難時に最も適した靴は、底が厚いスニーカーです。



日頃から気象情報に関心を

8月から10月にかけては台風の接近が非常に多くなる時期です。台風発生から接近まで、上に紹介した市や気象庁がお知らせする気象情報等を常日頃から把握できるようにしておきましょう。また、家族で避難場所までの経路を一度歩いてみることも、備蓄食材の試食、離れ離れた場合の連絡方法などについても話し合う家族(防災)会議なども備えのひとです。

一方、近所での一人暮らし高齢者を把握しておくことも大切です。特に一人暮らしの方は、情報収集がうまくできない場合もあるため、避難所への避難時には声をかけ一緒に避難するようにしましょう。

防災では「自助」「共助」と言われますが、地域での防災訓練や情報共有、知識、意識の向上が被害を最小限に抑えることができる要因のひとつです。この時期、今一度防災について考え、近所づきあいが「近助」つきあいにねばりません。

自宅でお仕事はじめませんか 在宅ワークセミナー

在宅ワークとは、パソコンやインターネットを使って主に自宅で仕事をする働き方です。職種や仕事の探し方など在宅ワークを知りたい方のためのセミナーを開催します。



在宅ワーク入門セミナー

- 日時 9月25日(水) 10時～12時
- 場所 甲賀市まちづくり活動センター「まる一む」2階 多目的室
- 定員 先着50人
- 参加費 無料
- 託児 無料・定員あり・要予約

在宅ワークスタートアップセミナー & トレーニング (全2回講座)

「在宅ワークを始めたい」という方のための全2回講座です。自宅のインターネットとパソコンを使って2カ月間の在宅ワークトレーニングも行います。

- 日時 10月17日(木)、10月31日(木) 10時～12時
- 場所 甲賀市まちづくり活動センター「まる一む」2階 多目的室
- 定員 先着30人(参加要件あり)
- 参加要件 自宅にインターネット環境とパソコンがある方、全2回講座と在宅トレーニングを受講できる方、在宅トレーニングのためキャリア・ママに会員登録できる方(登録無料、トレーニング後退会可能)
- 参加費 無料
- 託児 無料・定員あり・要予約

■ 主催 滋賀県
■ 共催 甲賀市

申込み

(株)キャリア・ママ
滋賀県女性の多様な働き方
普及業務委託事務局
フリーダイヤル
0120-900-657
(受付時間 9時～17時 平日のみ)



問合せ

商工労政課 女性活躍推進室 ☎69-2189 ☎63-4087



県内初

誰もが自分らしく暮らすために
共生社会に向けた心の在り方学ぶ

スポーツ義足体験授業

スポーツ義足を体験する授業が6月20日、朝宮小学校で開催され、同校のほか、小原小学校、多羅尾小学校の5、6年生計33人が参加しました。児童らは、パラ陸上400メートルの日本記録をもつ池田樹生選手から「目線は前」などアドバイスを受けながら、義足を装着しての歩行に挑戦しました。体験授業のあとは、共生

社会やユニバーサルデザインなどを学ぶ授業も行われました。このプログラムは、住宅設備メーカーのLIXIL(リクシル)が義足メーカーと提携し、東京2020オリンピック・パラリンピック競技大会組織委員会の東京2020公認プログラムとして、全国の小中学校で開催しているもので、県内では初めて実施されました。



▲池田選手から義足についての説明を受ける児童ら



▲池田選手からコツを教わりながら義足をつけての歩行に挑戦する児童ら

問合せ

社会教育スポーツ課
国体・全国障害者スポーツ大会推進室
☎69-2253 ☎69-2293



わたSHIGA輝く国スポ・障スポ

第79回国民スポーツ大会・第24回全国障害者スポーツ大会

2024



甲賀市で開催される競技が追加

2024年に滋賀県で開催される第79回国民スポーツ大会・第24回全国障害者スポーツ大会で、新たに以下の競技種目の会場が甲賀市に決定しました。

広報こうか5月号でお知らせしました国民スポーツ大会 正式競技の軟式野球(成年男子)、ゴルフ(少年男子)、特別競技の高等学校野球 軟式とあわせて、今回決定した競技も、各競技団体等と調整しながら、開催に向けて準備を進めていきます。

【第79回国民スポーツ大会 公開競技】

グラウンド・ゴルフ	水口スポーツの森
-----------	----------

【第24回全国障害者スポーツ大会】

フライングディスク	水口スポーツの森
ボッチャ	新水口体育館※

※水口町鹿深地内(旧甲賀病院跡地)に建設中



ボッチャとは…?

東京2020パラリンピックの正式競技でもあり、ホストタウン事業におけるシンガポールとのスポーツ交流のひとつとして進めています。

ルールは簡単で、ジャックボール(目標球)と呼ばれる白いボールに赤・青それぞれ6球ずつのボールを近づけて、勝敗を競います。

誰でも気軽に楽しめるスポーツなので、ぜひ地域でもチャレンジしてみてください。下記で、備品の貸出も行っています。

問合せ 社会教育スポーツ課 国体・全国障害者スポーツ大会推進室
☎69-2253 ☎69-2293

募金箱ステッカーデザイン・ポスターコンクール作品募集

《募金箱ステッカーデザイン》

- テーマ スポーツをテーマとしたイラスト
- 対象 ①小学1～3年生の部 ②小学4～6年生の部



《ポスターコンクール》

- テーマ 両大会に関する応援ポスター
- 対象 ①中学生の部 ②高校生の部



▶ 申込締切 9月20日(金)

※各部門、表彰や参加賞もあります。

問合せ・申込み

第79回国民スポーツ大会・第24回全国障害者スポーツ大会滋賀県開催準備委員会
〒520-8577 大津市京町四丁目1番1号
☎077-528-3321 ☎077-528-4832
☑kokusupo-syosupo@pref.shiga.lg.jp
ホームページ <http://www.pref.shiga.lg.jp/2024/index.html>



ドラマのある 甲賀市

「スカーレット」に 市民エキストラ出演

本市を舞台としたNHK連続テレビ小説「スカーレット」が9月30日から放送開始予定です。

焼きものの里・信楽で陶芸家として奮闘する女性の波瀾万丈な人生が、オリジナルストーリーで描かれます。

市民エキストラによる撮影が行われたり、関連番組のロケ撮影があったりと、来月の放送開始を前に、着々と準備が進められています。

陶工役で 市民エキストラが熱演

5月に行われた市内ロケでは、市民エキストラの男性15人が陶工役として出演されました。撮影は大変暑い中でしたが、役になりきってドラマのワンシーンを盛り上げていただきました。



▲陶工役の村上ジョージさん(前列中央)と市民エキストラの皆さん

東映京都撮影所で 大阪のまちなみシーンを撮影

6月8日、9日には東映京都撮影所で、大規模なエキストラ出演による撮影が行われ、一般



▲撮影所で出番を待つエキストラの皆さん

公募により多くの市民の皆さんが参加されました。

撮影所には、昭和30年頃の大阪のまちなみを再現したセットが作られました。準備された衣装を身につけ、専門のスタッフにメイクやヘアセットしてもらったなど、エキストラの皆さんにとって貴重な体験となったようです。

ドラマ関連番組も 放送予定

「スカーレット」の世界をより深く知ることのできる関連番組の放送も予定され、ロケが市内で行われています。

放送日時等の詳細は、本紙や市ホームページでお知らせします。

おもてなしやイベント などを企画中

「スカーレット」で甲賀を盛り上げる推進協議会では、観光客を迎えるためのおもてなしをはじめ、市民の皆さんにも楽しんでいただけるイベントなどを企画しています。詳しくは、本紙9月号でお知らせします。

ロケ地の情報は非公開とされており、お問い合わせいただいてもお答えすることはできません。ご了承ください。

NHK連続テレビ小説「スカーレット」についてはこちらをご覧ください
<https://www.nhk.or.jp/osaka-blog/program/scarlet/>
(NHK大阪ブログ記事へリンク)

問合せ

観光企画推進課 ロケーション推進室
☎69-2198 ☎63-4087

甲賀の灯火～夏の風物詩～

やわらかい灯りがまちを優しく照らすイベントが今年も開催されます。

千日まいり

8月9日(金)
18時30分～20時30分
場所 櫛野寺(甲賀町櫛野)
問合せ 櫛野寺
☎88-3890



和太鼓サウンド夢の森 2019

8月17日(土) 17時～20時30分
場所 鹿深夢の森(甲賀町大久保507-2)
※観覧有料・高校生以下無料
(必ず保護者同伴)
問合せ 和太鼓サウンド夢の森実行委員会
☎080-9714-9783



第20回 ござれGO-SHUI!

8月18日(日) 12時～20時
場所 鹿深夢の森(甲賀町大久保507-2)
アヤハブラザ水口
問合せ ござれGO-SHUI実行委員会
☎090-1598-4566

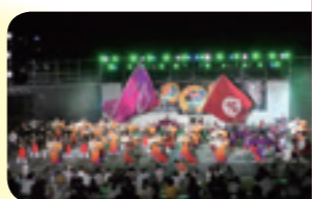

三大寺の迎え火

8月13日(火)
19時～20時30分
場所 水口町三大寺の田園
問合せ 甲賀市観光協会
☎60-2690
FAX 60-2362



柚川夏まつり

8月16日(金)
18時20分～20時40分
場所 北柚橋上流付近
(水口町貴生川)
問合せ 貴生川自治振興会
☎62-2027
FAX 63-2203



甲賀の小夏旅

甲賀市観光協会では、催しのほか、夏らしい食べ物やスポットを紹介しています。詳細は下記まで
問合せ 甲賀市観光協会
☎60-2690 FAX 60-2362



こうかトピックス **4**

東海道 浪漫歩行 2019

■とき 10月6日(日)
雨天決行

■集合場所・時間 道の駅あいの土山

■定員 先着500人

■参加費

30km	大人	4000円
	子ども※	1000円
15km	大人	3000円
	子ども※	500円

※18歳以下

■申込方法

「東海道浪漫歩行」でインターネット検索または電話で下記まで

※18歳以下の方は保護者の同意が必要

■申込締切 9月6日(金)



問合せ・申込み

東海道浪漫歩行 実行委員会
☎080-9169-1499

甲賀湖南3つの旧宿場にまたがり実施されるイベントで、東海道沿いの各々の街の違いを楽しめる機会です。

NHKラジオでおなじみの
巡回ラジオ体操が
甲賀市にやってくる

夏期巡回ラジオ体操 みんなの体操会

■日時 8月20日(火)

6時～6時40分

■場所

甲南グラウンド
(雨天時は甲南体育館)

■内容

5時30分 開場

6時 開会式・リハーサル

6時30分 ラジオ体操(生放送)

※誰でも自由に参加できます。

※お誘い合わせの上、ご来場ください。

※雨天時は会場が狭いため、入場制限を行います。

※ご来場いただいた方には、先着で参加記念品をプレゼントします。



問合せ

社会教育スポーツ課 スポーツ係
☎69-2249 FAX 69-2293

令和2年度 私立幼稚園等の入園申込

詳しい内容については、各園へお問い合わせください。

★私立幼稚園等入園案内

園名	水口幼稚園	甲南幼稚園	貴生川認定こども園(短時部)
定員 (募集定員)	満3歳児(2歳児) 10人 3歳児 30人 4歳児 若干名 5歳児 若干名	満3歳児(2歳児) 要相談 3歳児 70人 4歳児 若干名 5歳児 定員に達しているため キャンセル待ちを受付	満3歳児(2歳児) 要相談 3歳児 40人程度 4歳児 若干名 5歳児 若干名
願書配布	配布中	8月5日(月)以降	8月5日(月)以降
入園説明会	8月31日(土) 10時~11時30分 (受付9時30分) 体験保育ができます。お子 さま連れでお越しください。	《在園・卒園家庭》 8月20日(火) 16時30分~(受付16時~) 《新規のご家庭》 8月24日(土) 13時30分~(受付13時~)	8月24日(土) 10時~ (受付9時30分)
願書受付	9月11日(水)~9時30分~17時 (12日(木)以降は土日を除く 同じ時間)	入園説明会以降先着順	入園説明会以降先着順
願書配布 入園説明会 願書受付 問合せ	学校法人近江聖書学園 水口幼稚園 水口町城東3-21 ☎62-0329 ☎62-0334	学校法人森島学園 甲南幼稚園 甲南町野田604番地 ☎86-8088	学校法人森島学園 貴生川認定こども園 水口町三大寺2100番地 ☎62-8188 ☎62-7808

※水口幼稚園の願書は幼稚園のほか、市役所、水口子育て支援センター、甲南子育て支援センターにも置いて
います。ホームページにも掲載しています。

※甲南幼稚園・貴生川認定こども園(短時部)の案内はホームページにも掲載しています。
甲南幼稚園の案内はFacebookにも掲載しています。

ホームページ.....

Facebook.....



◎遊びの広場「たんぼぼ」~学校法人森島学園~

学校法人森島学園(甲南幼稚園・貴生川認定こども園)では、未就園のお子さんと保護者を対象にした遊びの広場「たんぼぼ」を開催しています。お子さんの遊びや学びのお手伝いだけでなく、保護者の方向けに子育て支援に関する講演等も行っていきます。

▶日時 甲南幼稚園『色を塗ってあそぼう』

9月5日(木)10時~11時頃

貴生川認定こども園『親子でできる手遊び・遊び』

9月11日(水)10時~11時頃

▶対象 未就園のお子さんと保護者

問合せ 甲南幼稚園 ☎86-8088
申込み 貴生川認定こども園 ☎62-8188 ☎62-7808

◎つくし親子ひろば

~学校法人近江聖書学園(水口幼稚園)~

親子で遊ぶ場所を探している方、水口幼稚園って
どんなところか知りたい方、子どもが主役・子ども
が中心の生活を送っている水口幼稚園にぜひ遊び
に来てください。

▶日時 9月12日、26日、10月24日、11月14日、21日、
12月5日(いずれも木曜、9時15分~11時15分)

▶対象 未就園児と保護者

▶内容 遊ぶ、制作、親子遊び、歌、おやつ等

※申込必要・登録制

問合せ 水口幼稚園 ☎62-0329 ☎62-0334
申込み youchien@minakuchi.jp

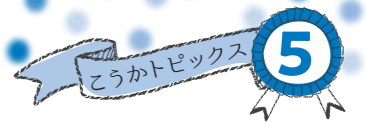

水口地域公立保育園の 名称を選定しました

4月に募集した水口地域公立保育園の名称について、5月9日に名称選定委員会を開催し、有効応募作品25件の中から、次のとおり選定しました。
ご応募ありがとうございました。

*選定名称

甲賀市あいまらい保育園

*考案者

沢井 譲さん (水口町宇川)

*名称に込められた思い

「あいま」は市の将来を担う子どもを愛情を持って育てる意志を示すとともに、「みらい」の市を担う子どもたちの健やかな育ちを第一に考える保育園であってほしいという願いを込めています。



※イメージ図



水口地域 保育施設整備に関する説明会

現在、水口地域において保育施設の整備を進めており、現状や今後の整備方針等についての説明会を開催します。保護者や地域の方など、皆様のご参加をお待ちしております。

■日時

- ① 8月30日(金) 19時~20時
- ② 8月31日(土) 10時30分~11時30分
- ③ 8月31日(土) 14時~15時

■場所 水口社会福祉センター 福祉ホール

問合せ 保育幼稚園課 保幼施設整備室 ☎69-2182 ☎69-2298

■内容

- ・水口地域公立保育園整備
 - ・水口東・岩上保育園統合認定こども園整備
 - ・伴谷幼稚園・伴谷保育園統合認定こども園整備
- ※いずれの日程も同じ内容です。

託児が必要な方は、事前にご連絡ください。ただし、受け入れ人数に限りがありますので、希望者多数の場合はお断りする場合があります。対象は、1~5歳児です。

◎公立幼稚園・私立および公立保育園の入園申込

詳細は、9月号に掲載します。

【入園申込受付期間】

- ・幼稚園(公立) 9月10日(火)~12日(木)
- ・保育園(公立・私立) 10月1日(火)~11日(金)

問合せ 保育幼稚園課 管理係 ☎69-2180 ☎69-2298

◎入園案内冊子・申込書は、9月初旬に配置予定です。

【配置場所】

市内各保育園・幼稚園、保育幼稚園課、旧支所である土山・甲賀大原・甲南第一・信楽地域市民センター、各子育て支援センター

であいこうか

京都造形芸術大学
4年生

むら せ だい ち
村瀬 大智さん



信楽町出身の村瀬大智さんが監督を務めた映画「忘れてくけど」が、5月にフランスで開催された第72回カンヌ国際映画祭の短編部門、ショートフィルムコーナーで上映されました。

カンヌ国際映画祭に選出が決まった ときのお気持ちは?

全く信じられませんでした。自信があった訳ではなく、「せっかく作ったので出しておくか」という気持ちで応募していて、現地へ行くまで「騙されているんじゃないか」と心配していました。

カンヌ国際映画祭はどうでしたか?

より多くの人に作品を見てもらいたいと思い、飲食のテントでいろいろな国の人に話しかけ「よかったら来てほしい」とチラシを配りました。その結果、半分以上の席が埋まり、上映後に「おもしろかった」「こんな映画見たことない」などと感想を言ってくれる方もたくさんいました。

これからも映画を作り続けたい

今後の夢や目標は?

ずっと映画を作り続けていきたいです。そのために、もっと大きな賞に選出されて、多くの人に自分の作品を見てもらいたいと思っています。今、1年に1、2本映画を作っていて、去年の作品は全部信楽で撮影しました。ずっと小さい頃から見ていた風景で、高校生のとき信楽高原鉄道に乗りながら、ここで撮ったらおもしろだろうと考えていました。いままでに見た映画のうち、半分以上は水口の映画館で観ましたし、甲賀市内には他にも思い出や好きな場所が多くあります。生まれ育った甲賀市で映画を撮りたいという思いはあります。



▲カンヌ国際映画祭でレッドカーペットに立つ村瀬さん



現役選手によるバスケットボールクリニック
～金の卵プロジェクト～

▲滋賀レイクスターズの選手・コーチと試合をする生徒ら

子どもたちに一流スポーツ選手などの交流を通して、将来の夢を描いてもらうことを目的に「金の卵プロジェクト」が6月22日、土山体育館で開かれました。

今回は、プロバスケットボールチーム「滋賀レイクスターズ」の中村功平選手と紺野ニズベツト翔選手のほか、アシスタントコーチらを招き、小中学生約100人がプロの技術を学びました。



台湾の文化を満喫
～世界まなびじゅく～

▲台湾の少数民族の衣装を試着する児童ら

子どもたちが世界各国への理解を深める国際理解講座「世界まなびじゅく」が7月6日、まる一むで開催されました。

この日のテーマは「台湾」で、参加した児童らは、台湾の人口や面積、言葉などに関するクイズ、民族衣装の試着、台湾料理やフルーツの試食など、台湾の文化を学びました。

情報交流広場 となりまち いこか



2001年から毎年5万人を超す人々が訪れる、伊賀地区最大の夏のイベントを今年も開催します。

「楽市」では、フリーマーケットとして、食べ物や飲み物をはじめ、小物や雑貨、衣類などそれぞれ趣向を凝らした約140店が立ち並びます。

また、「楽座」では、ダンスパフォーマンスや音楽演奏、よさこいなどさまざまなイベントが特設ステージなどで繰り広げられます。にぎわうまちなかで、夏の1日を過ごしませんか。

日時 8月18日(日) 12時～21時
場所 上野銀座通り・本町通り・中之立町通りの一部
アクセス 伊賀鉄道 忍者市(上野市)駅下車すぐ
問合せ 市民夏のにぎわいフェスタ実施委員会 (上野商工会議所内) ☎0595-21-0527



江戸四大道場の一つ心形流伊庭道場で免許皆伝を得た「山崎雪柳軒」により元治2(1865)年に道場が設立され、以来150年以上受け継がれ続ける技をぜひご覧ください

日時 9月8日(日)13時30分～15時 (受付13時～)
場所 龜山演武場 (三重県龜山市西丸町575-2)
対象 小学生以上
定員 先着30人
申込期間 8月23日(金)まで
申込方法 電話で下記まで ※参加費無料
申込・問合せ 龜山市文化スポーツ課まちなみ文化財グループ ☎0595-96-1218

龜山市 第7回 龜山藩御流儀心形流武芸形 演武見学会と語り部の会



自らの経験を生かし挑戦
～青年海外協力隊派遣前・帰国表敬訪問～

▲市役所を訪問した村島さん(左)と向井さん(右)

国際協力機構(JICA)の青年海外協力隊として、ソロモン諸島の診療所に看護師として派遣されていた村島正江さんが3月に帰国しました。

また、8月から向井歩さんがパラグアイ共和国へ派遣され、酪農家へ技術指導などをする予定です。7月10日には、お二人が市役所を訪問し、派遣先や帰国後の抱負を述べました。



全国の舞台上で悔いのない戦いを
～全国大会出場壮行会～

▲全国大会へ向けて意気込む選手ら

スポーツ少年団等の全国大会出場壮行会が7月12日、市役所で行われ「県代表としてひとつでも多く勝ち進みたい」など選手一人ひとりから全国大会への抱負が述べられました。

- ・水口剣道スポーツ少年団剣道会 小学生団体の部 中学生団体の部
- ・甲賀テニススポーツ少年団 おおがみまよ 大神小夜さん(油日小) くるしまかな 久留島加奈さん(貴生川小)
- ・信楽陸上スポーツ少年団 かわかみだい 川上大智さん(信楽小)男子100m
- ・甲賀JAC なかじますみれ 中島純鈴さん(綾野小) 女子コンバインドA(80mハードル・走高跳)

相談内容/問合せ先	開催日	時間	場所/備考
人権なんでも相談* 人権擁護委員が相談に応じます。 ※申込不要 ☎ 大津地方事務局 甲賀支局総務係 ☎ 62-1828/☎ 62-1748	9月2日(月) 9月3日(火) 9月4日(水) 9月12日(木) 9月13日(金)	13時30分～16時	土山地域市民センター 甲南公民館(忍の里プララ) 甲賀大原地域市民センター 水口社会福祉センター 信楽地域市民センター
男女の悩みごと相談 家庭や職場等での悩みごとに応じます。 電話または面接相談(面接相談は事前予約が必要)。 相談窓口/☎69-2149 ☎ 甲賀市人権推進課 人権政策係 ☎ 69-2148/☎ 63-4554	毎週月・金曜日(祝日を除く)	9時～16時	市役所 3階 人権推進課 相談室
法律相談* 定員/先着6人(1人30分) ※要予約(開催日の2週間前から9時～17時受付) 相談員/滋賀弁護士会所属の弁護士 ☎ 甲賀市社会福祉協議会 ☎ 62-8085/☎ 63-2021	8月22日(木) 8月29日(木) 9月5日(木)	13時～16時	水口社会福祉センター 老人福祉センター フィランソ土山 水口社会福祉センター
結婚相談(婚活支援) 結婚支援員が相談に応じます。※申込不要 持ち物/顔・全身が写った写真1枚 ☎ 政策推進課 市民活動推進室 ☎ 69-2114/☎ 63-4554	8月17日(土) 9月7日(土)	13時～16時	市役所 別館
就労相談* 就職・転職のための情報提供や公共職業安定所への取り次ぎを行います。 ※申込不要 ☎ 商工労政課 商工労政係 ☎ 69-2188/☎ 63-4087	8月20日・27日・9月3日・10日(火) 8月21日(水) 8月28日(水) 9月4日(水) 9月11日(水) 毎週木曜日(祝日を除く) ※要予約(2日前まで)	9時30分～11時30分 および 13時30分～15時30分 13時30分～15時30分	市役所 商工労政課 忍の里プララ(甲南公民館) 信楽地域市民センター 土山地域市民センター 甲賀大原地域市民センター 市役所 商工労政課または地域市民センター
生活・仕事の相談(生活支援窓口)* 生活の不安や仕事などの心配に関する相談に応じます。 ※申込不要 対応者/相談支援員、就労支援員 ☎ 生活支援課 生活支援係 ☎ 69-2158/☎ 63-4085	毎週月～金曜日(祝日を除く)	8時30分～17時15分	市役所 生活支援課 生活支援窓口
行政相談 医療保険・年金・雇用・道路のことなどへの相談・意見などを受け付けます。※申込不要 対応者/行政相談委員(総務省委嘱) ☎ 滋賀県行政監視行政相談センター ☎ 077-523-1100	8月21日(水) 8月23日(金) 9月2日(月) 9月5日(木) 9月12日(木)	13時30分～15時30分	信楽図書館 甲南情報交流センター(忍の里プララ) 水口社会福祉センター 土山地域市民センター かふか生涯学習館(甲賀)
消費生活相談 消費生活における契約や商品などに関する相談に応じます。 対応者/消費生活相談員 ☎ 消費生活センター ☎ 69-2147/消費者ホットライン ☎ 局番なしの188	毎週月～金曜日(祝日を除く)	9時～17時	市役所 1階 消費生活センター
年金相談 相談員/草津年金事務所職員 ※要予約 ☎ 甲賀市草津年金事務所 ☎ 077-567-1383(予約専用)/☎ 077-562-9638(予約専用)	9月12日(木)	10時～15時	水口社会福祉センター 2階 中会議室
税務相談 税理士が、税務相談に応じます。 定員/先着6人(1人30分)※要予約 ☎ 甲賀市公益社団法人水口納税協会 ☎ 62-1151/☎ 63-0173	9月11日(水)	13時30分～16時30分(受付16時まで)	水口納税協会 3階 会議室
育ちと学びの相談* 発達やこころの悩みなどの相談 ※電話・FAXで相談の予約をしてください。 対象/おおむね4歳以上の幼児、小・中・高校生～青年期の方(25歳ごろまで) ※おおむね4歳までのお子さんの相談はすこやか支援課(☎69-2169)にお問い合わせください。 ☎ 甲賀市発達支援課 ☎ 69-2179/☎ 69-2298 (受付時間 9時～17時)			園や学校、市役所など
青少年悩みごと相談* 不登校、いじめ、非行、不良行為、交友関係、就労・就学などの相談 ※月曜日～金曜日(祝日、年末年始を除く)の9時～16時、電話・Eメールでも相談に応じます。 ☎ 少年センター(水口中央公民館別館2階) ☎ 62-6010/☎ 63-3977 Eメール: k-syonen@city.koka.lg.jp			

まちかど

特派員のページ

こうかまちかど特派員
なかじま ゆうこ
中島 由子
なかむら たくや
中村 卓也



▲▶左・上
忍者衣装で
検定に挑む
参加者

2019 甲賀流忍者検定

第12回甲賀流忍者検定が6月16日、忍の里プララで開催されました。

「北は北海道から西は福岡県まで
忍者ファンら149人が集結」

参加者は小学6年生～70代と幅広く、初級105人、中級35人、上級9人が受験されました。

初級は、筆記試験に加え、忍者コスプレ加點、実技加點(手裏剣投げ・吹き矢)があり、各々に実技試験を楽しみながら受験されていました。

一人気歴史学者の磯田道史氏による特別講演も

検定の後には、NHKの歴史番組、大河ドラマの時代考証でお馴染みの磯田道史氏による特別講演「続・甲賀忍者を探って」が行われました。

忍者検定が行われている間、磯田氏は甲南町の慈眼寺を訪れ、お寺にある史料、位牌などの調査を行いました。慈眼寺は慶安3年(1650年)に江戸幕府の甲賀百人組の与力であった望月嘉左衛門によって建立されました。また慈眼寺には、慶長5年(1600年)7月の伏見城の戦いで徳川方に忠誠を尽くして籠城



▲実技試験の吹き矢



▲忍者鍋



▲慈眼寺にある史料を見る磯田氏

し、討ち死にした甲賀武士達の墓と位牌が収められています。
慶長5年(1600年)9月の関ヶ原の戦いはよく知られていますが、それに先立って東西両軍が激しく戦ったのが7月の伏見城の戦いです。このとき最後まで城に籠っていた甲賀武士達は甲賀に領地をいただき、のちに江戸、青山に召し出されて甲賀百人組(甲賀組)として江戸城大手三ノ御門御番を勤めました。甲賀組の墓や位牌は慈眼寺の他にも、甲賀町鳥居野の多聞寺、滝の称名寺、田堵野の長福寺などに作られています。墓についての案内についても磯田氏は熱心に聞き入っておられました。

がん検診 (9~12月分)



がんは、早期発見で9割以上が治ると言われています。この機会にがん検診を受診しませんか。

▶対象 40歳以上(子宮頸がん検診は20歳以上)

▶受診料 市の助成があるため、自己負担が実費の約1~2割です。

○集団検診で受ける場合

事前申し込みが必要です。日程の詳細は、健診(検診)カレンダー(P15)をご覧ください。

▶申込期間 8月20日(火)~23日(金)9時~18時

専用ダイヤル 0120-614-515

○指定医療機関で受ける場合

健診(検診)カレンダー(P16)に記載の指定医療機関へ申し込んでください。

問合せ すこやか支援課 健康増進係 ☎69-2168 ☎63-4085

※申し込み受付期間の集団がん検診予約は専用ダイヤルのみ受け付けています。

消費税軽減税率制度・キャッシュレス消費者還元事業説明会



軽減税率制度は、飲食料品等の軽減税率対象品目を取り扱う事業者の方だけでなく、全ての事業者の方に関係のある制度です。

▶日時 8月21日(水) ①10時~12時 ②14時~16時

▶場所 水口税務署2階大会議室(水口町水口5587-3)

▶申込方法 前日までに下記まで

問合せ 水口税務署 法人課税第1部門 ☎62-0426

差押不動産公売



▶日時 8月22日(木) 10時~11時30分

▶場所 市役所3階会議室301 B・C

▶内容 物件 売却区分1

•土地 水口町春日字外輪、山林(現況宅地)、197㎡

見積価額 62万円

売却区分2

•土地 水口町春日字外輪、宅地、358.95㎡

•建物 所在は土地と同じ 住宅、木造スレート葺2階建、延べ126.00㎡

見積価額 263万円

売却区分3

•土地(二筆) 甲賀町田堵野字上ノ前垣外、山林、92㎡・宅地456.00㎡

•建物 所在は土地と同じ 住宅、木造瓦・スレート葺2階建、延べ124.38㎡

見積価額 204万円

売却区分4

•土地(二筆) 信楽町黄瀬字石ア、宅地314.04㎡、宅地158.69㎡

•建物 所在は土地と同じ 本家、木造瓦葺平家建、41.32㎡・住宅、木造草葺平家建ほか 168.58㎡(※建物の床面積は公簿面積による)

見積価額 38万円

売却区分5

•土地 甲南町葛木字宇田、宅地、168.97㎡

見積価額 218万円

▶売却決定・代金納付日/場所 8月29日(木)11時/税務課滞納債権対策室

※詳細は市ホームページまで。公売日時までに中止する場合があります。

問合せ 税務課 滞納債権対策室 ☎69-2131 ☎63-4574

8月28日全国瞬時警報システム(Jアラート)の全国一斉情報伝達試験を実施



試験実施にあたり、ご理解とご協力をお願いします。

▶日時 8月28日(水)11時

▶対象地域 市内全域

▶内容

•放送 音声放送端末機と屋外拡声器から「これはJアラートのテストです」などの放送が最大音量で流れます。 ※放送前後にチャイムがあります。

•メール あいこうが緊急メールに登録し、災害情報の配信を希望して

いる方に、試験内容のメールが届きます。

問合せ 危機管理課 防災危機管理係 ☎69-2103 ☎63-4619

全国一斉「子どもの人権110番」強化週間



いじめ、体罰、虐待、不登校など、子どもの人権に関する問題全般の相談に電話で応じます。

(相談番号)フリーダイヤル 0120-007-110 ※相談無料・秘密厳守

▶日時 8月29日(木)~9月4日(水) 8時30分~19時

(土・日は10時~17時)

▶相談担当者 法務局職員、人権擁護委員

問合せ 大津地方法務局 人権擁護課 ☎077-522-4673 ☎077-522-5317

甲南第一地域市民センター 大規模改修工事に着手しました



▶期間 令和2年12月10日(木)まで 当センターは地域の防災拠点となることから、必要な耐震補強や屋根、外壁の改修を行なうほか設備関係も全面改修します。

改修後は地域市民センターをはじめ、子育て支援センター、地域包括支援センター、こじか教室などを集約するとともに、公共的団体の事務所や市民の交流スペースとしても活用します。

工事期間中も通常どおり業務を行います。ご不便をおかけしますが、ご理解、ご協力をよろしく願います。

問合せ 管財課 庁舎整備室 ☎69-2126 ☎63-4561

未婚の児童扶養手当 受給者に対する 臨時・特例給付金



児童扶養手当受給者のうち、婚姻(法律婚)をしたことがないひとり親に対し、給付金を支給します。詳細は下記まで

問合せ 子育て政策課 子育て政策係 ☎69-2176 ☎69-2298

もっとゆたかに ~人権保障のとりくみ~

災害を忘れない 命の尊厳と人の温かさをつなぐ

「毎月17日は防災おにぎりデー」

これは、阪神淡路大震災の起こった17日に合わせておにぎりを食べ、災害について考え、話をしようという「防災おにぎり委員会」の考えに賛同し、甲賀市消防団女性消防隊が自主的に取り組んでおられる活動のひとつです。

防災おにぎりデーは、震災という大きな悲しみの中「炊き出しのおにぎりに、温かさを感じた」という声から始まった取り組みです。

人と人とのつながりやお互いを想う気持ちを日頃から育み、同時に防災意識の向上につなげていくこの活動を市も応援しています。

災害時には、子どもや障がいのある人、高齢者や病気の人などに支援が必要な人がいます。また、若い外国人市民が重いものを運んでくれたなど、お互いの支え合いが大きな力になった例もあります。

日頃から偏見にとらわれず、互いの人権を尊重し、災害時に安心できるように、市では、地域の取り組みを応援し、災害に強いまちづくりに努めています。

問合せ 危機管理課 防災危機管理係 ☎69-2103 ☎63-4619 人権推進課 人権教育室 ☎69-2150 ☎63-4554

下水道に 早期に接続を



くみ取り便所は、下水道供用開始後3年以内に水洗便所に改造することが下水道法で義務付けられており、また浄化槽等は、遅滞なく公共下水道へ接続しなければなりません。

地域一帯の生活環境の向上のため、公共下水道や農業集落排水が使用できる区域で未接続の方は早急に接続をお願いします。

また、排水設備工事は、必要な技術を習得している市指定の「指定工事店」で行い、工事をする前には必ず市に申請をしてください。

排水設備工事にかかる工事資金の融資あっせんや供用開始3年以内の区域で接続される方は、利子補給(補助)制度がありますのでご利用ください。(ご利用には条件があります。)

問合せ 下水道課 計画普及係 ☎69-2228 ☎69-2295

台風へ備え、 農業用ハウス等の 点検を行いましょ



台風のシーズンがやってきます。農業用ハウスが台風で飛ばされると、周辺住宅や電線、電車、道路などへの被害により、生活や交通にも影響を及ぼす恐れがあり、注意が必要です。

日ごろから点検を行い、ハウスの補強に取り組むなど台風へ備えましょう。

台風へ備えて点検を

次の項目などの点検・補修・撤去を行いましょ。

□ビニールのたるみ・破れがないか、ハウスバンド・金具類にゆるみがないか

□基礎部分、接続部分、柱などに腐食・サビがないか

□稲育苗など、この時期に使用していないハウスは、被覆資材(ビニール)をはずしましょ。

□ハウス周辺に飛ばされるものがないか

問合せ 農業振興課 農業振興係 ☎69-2193 ☎63-4592

子育て情報はこちらから 甲賀流子育て応援サイト ここまあちねっと



子育て世代の皆さんの知りたい情報を発信しています。おでかけ情報やイベント情報は年齢別に検索できます。LINE@やメルマガも配信中。ネットで、まちで、つながる子育てを応援します。

問合せ ここまあちねっと ホームページ http://kokakosodate.jp

問合せ ここまあちねっとLINE@

問合せ 「甲賀子育て応援メール」配信中!

登録していただいたメールアドレスに子育て支援情報を週に1回程度配信しています。

問合せ 配信登録 kokakosdt@star7.jpに空メールを送信。または、上記二次元コードから。

8月の延長窓口(毎週火曜日19時まで) 6日、13日、20日、27日です。

毎週火曜日は市役所市民課で、戸籍・住民票・税証明などの証明書発行、印鑑登録等を19時まで行っています。

※ただし、延長窓口ではお受けできない業務がありますので、対応できる内容については下記までお問い合わせください。

マイナンバーからの お知らせ



マイナンバーカードで各種証明書がコンビニで取得できます。(取得できる証明書は下記までご確認ください。)

問合せ 市民課 ☎69-2138 ☎65-6338

今月の納税 納期限は9月2日(月)です。

- 市県民税(2期)
 - 国民健康保険税(5期)
 - 利用者負担額(保育料)
 - 利用者負担額(幼稚園使用料)
 - 介護保険料(5期)
 - 後期高齢者医療保険料 ●水道料金
- 納付には、便利な「口座振替」をご利用ください。

甲賀市公民館講座



公民館では次の講座・教室の受講生を募集します。身近な場所で生涯学習をはじめませんか。

▶受付時間 火曜日～土曜日(祝日除く) 8時30分～17時15分

講座・教室名	日時	開催場所・申込先	対象・定員	受講料・持ち物	申込締切
よぞらたびと 夜空旅人 (定期天体観望会) 「土星の輪の正体は?」	8月10日(土) 19時30分 21時30分	かふか生涯学習館 (天体観測室)	対象) どなたでも 定員) 先着20人	無料	8月9日(金) 17時まで
信楽焼で お節句人形を つくろう	①8月20日(火) ②8月23日(金) ③9月5日(木) 10時～12時	①水口中央 公民館 ②かふか生涯 学習館 ③甲南公民館	対象) 市内在住・在勤・ 在学の18歳以上 定員) 各先着15人	2,800円 持ち物) エプロン、 手拭用 タオル	8月2日(金) ～16日(金)
介護予防に ついて	8月24日(土) 13時30分～ 15時30分	土山中央 公民館	対象) 市内在住・在勤 の20歳以上 定員) 先着20人	無料	8月21日(水) まで
おとなも子ども 楽しめる かがく講座 「まるで虹の輝き 虹色液晶を つくってみよう」	8月29日(木) ①10時～12時 ②13時30分～ 15時30分 8月30日(金) ③10時～12時 ④13時30分～ 15時30分	①土山中央 公民館 ②水口中央 公民館 ③かふか生涯 学習館 ④忍の里プラ (甲南公民館)	対象) 市内在住・在勤 ・在学の方 定員) 各先着30人	100円 (材料費)	8月3日(土) ～17日(土)
愛情いっぱい 手作りパン教室	9月12日・ 19日・26日 (いずれも木曜) 9時30分～ 12時30分	忍の里プラ (甲南公民館)	対象) 市内在住・在勤 の18歳以上 定員) 先着16人	3,000円 (材料費)	8月20日(火) ～30日(金)

問合せ申込み
水口中央公民館 ☎62-0488 Fax 62-3338
土山中央公民館 ☎・Fax 66-0158
かふか生涯学習館 ☎88-4100 Fax 88-5055
甲南公民館(忍の里プラ) ☎86-3036 Fax 86-8119
信楽中央公民館 ☎82-8075 Fax 82-2463

	日時	対象	受講料	その他
夢の学習	毎週 土曜日 午前	市内在住の方 (会員登録必要)	無料	ニューススポーツや料理、囲碁・ 将棋など他にも多くの講座があり ます。詳しくはチラシやホーム ページをご覧ください。

問合せ申込み
地域で創る土曜日 夢の学習(月、火曜日休)
※参加申込が必要です ☎70-2349 Fax 70-3180



普通救命講習Ⅰ 受講者



心肺停止時の救命処置を習得する『普通救命講習Ⅰ』を開講します。

▶日時 9月11日(水)13時20分～16時30分(受付13時～)

▶場所 信楽公民館(谷川会館)

▶定員 20人

▶申込方法 直接・電話で下記まで

▶申込締切 8月30日(金)

※参加費無料
※甲賀広域防火保安協会第4支部と合同で実施します。

問合せ申込み
信楽消防署 救急係
☎82-0119 Fax 82-3977

第35回10時間(5時間) 耐久リレーマラソン大会 出場チーム



▶日時 10月13日(日)9時～19時

▶場所 甲賀中央公園周回コース

▶種目 10時間の部、5時間の部

▶参加資格 1チーム10人までの
チーム構成で、健康な方(小学生
以下が出場の場合、保護者ま
たは指導者がチーム内に必要)

▶参加費 チーム参加料1,000円
+ランナー登録料 1,500円/人
(中学生以下無料)

▶申込締切 9月6日(金)

※詳細は下記まで

問合せ申込み
10耐マラソン事務局(月・祝休館)
☎88-2190 Fax 88-3119

ホームページ
<http://koka-10tai.com/>

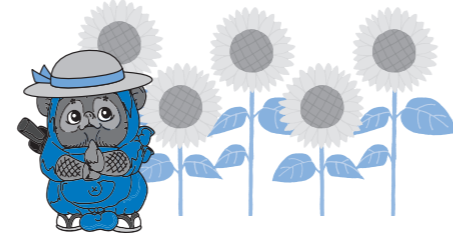

「発達に特徴を持つ子どもの理解と 子育て」連続講座 受講者



落ち着きがない、こだわりが強い、忘れ物が多い…など、子育てに悩む保護者の皆さん、子どもの発達の特徴を知り、その子にあった育て方を一緒に学びましょう。

《基礎編》

▶対象 4歳児(※)～中学生
までのお子さんの保護者

▶日時 9時30分～12時

第1回 9月12日(木)
「子どもの発達の特徴を
知ろう」

第2回 9月26日(木)
「子どもとの付き合い方」

第3回 10月10日(木)
「家庭での取組み」

第4回 10月24日(木)
「ふりかえりとまとめ」

《フォローアップ編》

▶対象 平成29年度までの、保護
者学習会に参加したことがある保
護者

▶日時 9時30分～12時

第1回 9月19日(木)
「子どもの発達の特徴を知ろう」

第2回 10月3日(木)
「子どもにあった目標をみつけよう」

第3回 10月17日(木)
「思春期の子どもとの付き合い方」

第4回 10月31日(木)
「大人になったときに必要なこと、
大事なこと」

▶場所 市役所 別館2階 202・203会議室

▶定員 各30人(定員超過の場合は抽選)

▶申込締切 8月30日(金)

※4歳児(平成26年4月2日～平成27年4月1日生)

※できるだけ全回、通してご参加ください。

※講義のほかに、少人数のグループで話し合うグループワークがあります。

※家庭でワークシートに記録するなどの宿題があります。

※できるだけ、きょうだい児さんの同伴はご遠慮ください。同伴される場合は、静かに遊べるおもちゃなどをご持参ください。

問合せ申込み
発達支援課 発達支援係 ☎69-2178 Fax 69-2298

放課後児童クラブ 指定管理者



市では、保護者が労働等により、昼間家庭にいない小学生に対して、集団生活の場を設け、心身の健全な育成を図るため、放課後児童クラブを設置しています。

令和2年4月1日から令和7年3月

31日まで、大原、佐山、甲南そまっ
こ、甲南わくわく、甲南なかよし、
小原つばさ、雲井くもっこ、信楽の
各児童クラブを一括して管理・運
営していただける指定管理者を募
集します。

募集要項等、詳細は下記まで

問合せ申込み
子育て政策課 子育て政策係
☎69-2176 Fax 69-2298

児童扶養手当・特別 児童扶養手当の現況 届を提出してください



児童扶養手当・特別児童扶養手当を受給している方(所得制限により支給停止の方も含まれます)は、毎年現況届の提出が必要です。

提出されないと、8月分以降の手当が受けられませんので、忘れずに提出してください。

【児童扶養手当現況届】

この届は受給資格の有無、前年の所得状況や児童の監護状態を確認するものです。※聞き取りをするため、必ず受給者本人が提出に

来てください。

▶提出期限 8月30日(金)まで

【特別児童扶養手当現況届】

この届は前年の所得状況や児童の監護状態を確認するものです。

▶提出期限 8月9日(金)～9月11日(水)

▶提出場所 子育て政策課および旧支所である土山、甲賀大原、甲南第一、信楽地域市民センター

問合せ申込み
子育て政策課 子育て政策係
☎69-2176 Fax 69-2298

甲賀市まちづくり活動センター「まる一む」臨時休館

▶日時 8月13日(火)9時～22時

問合せ申込み
甲賀市まちづくり活動センター「まる一む」
☎70-2595 Fax 70-6046

ご葬儀の事なら!何でもご相談下さい!
家族葬・身内葬・一般葬
ホール葬・自宅葬・甲賀斎苑ご利用でのご葬儀
かふか(甲南・甲賀)セレモニーホール
株 水口福祉社
本社 甲賀市水口町高塚 8-1 TEL62-3055

屋根補修 (雨漏れ補修) 漆喰 塗り直し 屋根・外壁 塗装
総合住宅リフォーム ローンOK!
住まいのことなら何でもおまかせ!! 月々5,000円～
株 三共 [本社]彦根市和田町41-11 [支店]近江八幡市十王町339-6-102
☎0120-272-852

生命保険無料相談会開催!
ファイナンシャルプランニング技能士(国家資格)が無料で相談承ります(要予約)
日時 2019年8月21日(水)25日(日) ご予約は2日前まで
①10時 ②11時 ③14時 ④15時 ⑤16時 ⑥17時 ⑦18時 ⑧19時
会場 サントピア水口 会議室(水口町北内貴1-1)
ご希望のない商品の勧誘などは一切ありませんのでご安心ください。
お電話にてご予約下さい。(通話料無料)
保険のビュッフェ 受付/9時～18時
株式会社FP/パートナー滋賀支社 0800-808-7711
滋賀県草津市大塚2-15-37 中村ビル3F 19062602T0050B

不用品・お部屋を
片づけたい スッキリしたい
一人じゃ無理!そんな時はお電話を!
住まいの 受付時間/9:00～17:00
☎0120-65-2539

夏休み親子くすり体験教室



第1回 発泡入浴剤づくり
薬品を混ぜ合わせてお風呂にいれる入浴剤を作ります。
▶日時 8月11日(日・祝) 10時～12時
▶申込締切 8月8日(木)先着順

第2回 葉草押し花ストラップづくり
葉草を採取して押し花ストラップを作ります。
▶日時 8月25日(日)10時～12時
▶申込締切 8月22日(木)先着順

各回共通事項
▶場所 甲賀市くすり学習館
▶対象 親子15組
▶参加費 1人200円
▶申込方法 直接・電話・FAXで下記まで
※FAXの場合、参加希望の講座名、住所、氏名(保護者・児童)、連絡先電話番号を明記

問合せ申込み くすり学習館 ☎88-8110 ☎70-3694

第1回 信楽中央病院フェスタ



病院や医療に関心を持っていたくためイベントを開催します。
▶日時 8月17日(土)10時～15時
▶場所 信楽中央病院
▶内容 CT検査体験、肺機能検査体験、子供向け手術体験、介護・健康相談など
※検査体験、手術体験は年齢制限有
※来場者駐車場は職員駐車場です。(飯田歯科医院横)

問合せ申込み 信楽中央病院 ☎82-0249 ☎82-3060

みなくち子どもの森の催し



①しぜんさんぽ
▶日時 8月18日(日)14時～15時
②木の実ちゃんのぶらんこ
▶日時 8月25日(日)10時～11時
③四季の昆虫観察会(秋編)

▶日時 9月8日(日) 13時30分～15時
▶対象 ①幼児から大人まで、②5歳以上、③小学1年生以上
▶参加費 ①無料、②250円、③50円
▶申込方法 ①申込不要(定員あり)、②8月1日(木)～、③8月20日(火)～申込受付(先着順)
問合せ申込み みなくち子どもの森自然館 ☎63-6712 ☎63-0466

第1回 甲賀市人権教育連続セミナー



人と人がつながり、共に生きる人権が尊重された地域をめざして、セミナーを開催します。
▶日時 8月20日(火)19時～20時10分(受付18時30分～)
▶場所 かふか生涯学習館
▶内容 講演会「借金と猫と人権と」
▶講師 田中ヒロヤさん(水口センチュリーホテル株式会社顧問、Auguri!オーナー、滋賀県動物愛護推進員)
※参加費無料・申込不要

問合せ 人権推進課 人権教育室 ☎69-2150 ☎63-4554

たけのこ子育て広場「えのぐであそぼう」



大きな紙やダンボールに筆・手・体を使って絵の具あそびをします。
▶日時 8月22日(木) 10時30分～11時30分
▶場所 たけのこ児童館(信楽・西教育集会所)
▶対象 未就学児と保護者
▶持ち物 飲み物・タオル・着替え一式(汚れてもよい服装)
▶申込方法 電話・FAXで下記まで
▶申込締切 8月19日(月)

問合せ申込み たけのこ児童館 ☎82-2361 ☎82-3616

甲賀市 戦没者追悼式



▶日時 8月25日(日) 14時開式(受付開始13時30分)
▶場所 あいこうか市民ホール

▶内容 国歌斉唱・黙祷・慰霊のことば・追悼の辞・献花・広島平和記念事業参加者の作文朗読・次世代戦跡訪問参加者の作文朗読
※申込は不要ですのご参列ください。

問合せ 福祉医療政策課 福祉総務係 ☎69-2157 ☎63-4085

健康ステーション



甲賀市、伸ばそう、健康寿命!を目的に、健康に関する体験を通して、自分の体を知ることのできるイベントを開催します。
▶日時 8月27日(火)～30日(金) 10時～17時
▶場所 アル・プラザ水口
▶内容
○栄養相談、カードや食品サンプルを使ったゲーム体験
○健康相談、理学療法士による運動指導・体力測定・ロコモティブシンドロームチェック体験
○体内年齢測定
○血管年齢測定体験 等
※参加費無料・申込不要

問合せ すこやか支援課 健康増進係 ☎69-2168 ☎63-4085

第13回 甲賀市人権教育研究大会「いのち輝く未来のために」



今年はスポーツを通して人権について学び、交流を深めます。市内福祉事業所等の出店もあります。
▶日時 9月7日(土)13時30分～16時20分(受付13時)
▶場所 あいの土山文化ホール
▶内容 地域からの発表(土山中学校・青少年支援ハウス輝・劇団ふりいだむ)
講演「ボッチャで僕らはもっとわかりあえる」(講師:江川拓馬さん 田中康隆さん)
※参加費無料・申込不要
※手話通訳・要約筆記/有
※託児/要予約・先着15人・1歳から就学前まで

問合せ 人権推進課 人権教育室 ☎69-2150 ☎63-4554

わくわく☆チャレンジクラブ「ピザ作り」



生地をこね、具をのせて、ピザを作ります。
▶日時 9月7日(土) 10時～11時30分
▶場所 かえて会館
▶対象 市内の小中学生
▶定員 先着12人
▶材料費 200円
▶持ち物 エプロン・三角巾・マスク・上靴・タオル・飲み物
▶申込方法 電話・FAXで下記まで
問合せ申込み かえて会館 ☎86-4363 ☎86-4958

シニア食育教室



健康講座や調理実習等の全3回の講座です。「簡単だけど、ちょうどいい」体にやさしいメニューを楽しく学びませんか。
▶日時・場所
第1回目 9月12日(木) 9時30分～12時 市役所 別館会議室101
第2回目 11月7日(木)
第3回目 1月29日(水) いずれも 9時30分～14時30分 水口保健センター
▶内容 健康講話・調理実習(第1回目は講話のみ)
▶対象 おおむね50歳～60歳代の市民で、全3回参加できる方
▶定員 20人
▶参加費 第1回目 無料 第2回目、第3回目 各300円
▶申込方法 電話・FAXで下記まで
▶申込締切 9月5日(木)
問合せ申込み すこやか支援課 健康増進係 ☎69-2168 ☎63-4085

消防吏員採用試験



▶日時 1次試験 9月22日(日)
▶採用職種・人数 消防吏員・10人程度
▶受験資格
①平成6年4月2日から平成14年4月1日までに生まれた方

②平成2年4月2日から平成6年4月1日までに生まれた方のうち、社会人経験者であって、一定の要件を満たされる方
※詳細は下記まで
▶受付期間 8月8日(木)まで
▶採用予定日 令和2年4月1日(水)
問合せ申込み 甲賀広域行政組合消防本部 消防総務課 ☎63-7930 ☎63-7940

滋賀県シルバー人材センター連合会 シニア対象「講習会」



58歳以上の県内在住者を対象に、就業機会拡大のための講習会受講者を募集します。
①オフィスクリーニング技能講習 プラス整理収納
ビル内での清掃技能の他、家庭でも役立つ整理収納も学べます。
▶日時 8月28日(水)～9月6日(金)10時～16時(土日祝を除く)
▶定員 15人
▶申込締切 8月20日(火)
②観光客ナビスタッフ講習
語学(英語、中国語、韓国語)や滋賀の主な観光についてグループワークなどで学べます。
▶日時 9月9日(月)～13日(金) 10時～16時
▶定員 30人
▶申込締切 8月23日(金)

①②共通事項
▶場所 シルバー連合会事務所(大津市)他
▶参加費 無料(交通費、昼食代は自己負担)
問合せ申込み 滋賀県シルバー人材センター連合会 ☎077-525-4128

市営住宅入居者



▶募集期間 8月22日(木)まで
募集案内は、住宅建築課、および旧支所である土山、甲賀大原、甲南第一、信楽地域市民センターで配布します。また、市ホームページでもご覧いただけます。
▶申込方法 所定の申込用紙で下記まで
問合せ申込み 住宅建築課 公営住宅係 ☎69-2212 ☎63-4601

相続等に関する相談会(空き家関係)



近年、相続等により住宅を取得したが利用せずに空き家となる件数が増えています。放置空き家の発生を予防するため、法律相談会を開催します。
▶日時 8月24日(土)・9月28日(土) 10月26日(土)・11月16日(土) いずれも9時30分～12時
※事前予約制(1日先着5組)
▶場所 市役所 別館2階会議室
▶協力団体 滋賀県司法書士会、近畿税理士会、滋賀弁護士会
▶申込方法 電話・FAX・Eメール・郵送(住所・氏名・電話番号・相談希望日を記入)で下記まで
※定員を超えた場合のため第1希望日から第3希望日までご連絡ください。
▶申込締切 各相談日の2週間前まで
問合せ申込み 住宅建築課 空家対策室 ☎69-2214 ☎63-4601 ☐koka10405000@city.koka.lg.jp

第2回 滋賀県警察官採用試験



▶第1次試験 9月22日(日)
▶試験会場 立命館大学びわこ・くさつキャンパス
▶受付期間 8月30日(金)まで ※インターネットでの申し込みは8月30日(金)17時まで
▶採用予定日 令和2年4月1日(水)
▶試験区分および採用予定人員
男性A(大卒程度)5人程度
女性A(大卒程度)2人程度
男性B(高卒程度)10人程度
女性B(高卒程度)5人程度
【A区分】
平成元年4月2日以降に生まれた男女で、四年制大学を卒業または令和2年3月31日までに卒業見込みの人
【B区分】
平成元年4月2日から平成14年4月1日までに生まれた男女で、上記A区分に該当しない人
※詳しくは下記まで
問合せ申込み 滋賀県警察本部 採用係 フリーダイヤル ☎0120-204-314 ホームページ http://www.pref.shiga.lg.jp/police/osirase/saiyou/

歴代天皇と近江

琵琶湖文化館・土山歴史民俗資料館連携企画展から

現在、土山歴史民俗資料館では、県立琵琶湖文化館との連携企画展「歴代天皇と近江」を開催しています。この企画展は、全国でも有数の質と量を誇る琵琶湖文化館の収蔵品を、県内の地域博物館で公開することにより、滋賀の文化の豊かさを再認識していただく機会を提供しようとするものです。信楽地域には、奈良時代に聖武天皇によって営まれた紫香楽宮跡があります。土山地域には、天皇の名代として内親王らが伊勢神宮へおむく「齋王群行」の道筋となった東海道沿いに、垂水齋王頓宮跡も残されています。さらに明治天皇が東幸の際に土山宿で誕生日を迎えたことなど、甲賀は古くから天皇家との関わりが深いことから、今回とくに歴代天皇や宮廷文化にゆかりの作品を選んで公開しています。

琵琶湖文化館・土山歴史民俗資料館連携企画展

歴代天皇と近江

～滋賀県立琵琶湖文化館 館蔵品より～

開催中

開催期間 9月29日(日)まで

※詳細は、広報「こうか」7月号「情報のまど」をご覧ください。

問合せ 土山歴史民俗資料館(月・火休館)
☎ 66-1056 ☎ 66-1067

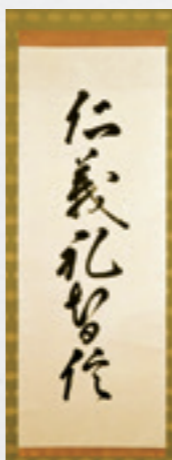

後西天皇宸筆

あいコムこうか光テレビ 番組ガイド

※ご視聴にはあいコムこうか光テレビ11チャンネルの有料契約が必要となります。

行政情報番組「きらめきこうか」 【1日8回放送】9時30分・13時・15時30分・17時・18時30分・20時30分・22時・23時30分
市情情報や地域の催しなどを放映しています。ぜひご覧ください。
問合せ 秘書広報課 広報広聴係 ☎ 69-2101 ☎ 63-4619

放送日	7月27日～8月3日	8月3日～8月10日	8月10日～8月17日	8月17日～8月24日	8月24日～8月31日
特集	日本遺産を巡る「忍びの里 伊賀・甲賀」	働くなら やっぱ甲賀「エーデル土山」	であいこうか「村瀬大智さん」	総集編	日本遺産を巡る「くすり学習館」
エンディング	水口幼稚園③	甲南のぞみ保育園ぞうぐみ	甲南のぞみ保育園らいおんぐみ	—	甲南のぞみ保育園きりんぐみ

※番組は、毎週土・水曜日18時30分に更新しています。都合により番組内容を変更する場合があります。
※きらめきこうか手話ダイジェストを毎日19時から放送しています。(1日・16日更新)

学習情報番組「とびだせ! わくわく学習室」 【時間】17時30分～18時(30分) (再放送19時30分～20時)
小学生を対象にした学習情報番組を、あいコムこうか11チャンネルで放送しています。各学年・教科のポイントを、わかりやすく10分ずつまとめています。ぜひご覧ください。
問合せ 学校教育課 学務係 ☎ 69-2243 ☎ 69-2293

放送日	7月29日～8月4日	8月5日～8月11日	8月12日～8月18日	8月19日～8月25日	8月26日～9月1日
① 10分	6年生・算数④ 比と反比例	5年生・国語③ 心に残る一冊を友達にすすめよう!	2年生・算数③ 1000より大きい数	2年生・国語③ お話の中の友だちをしようかいしよう	1年生・さんすう③ なんじ なんじはん
② 10分	1年生・こくご③ としょつへいこう!	1年生・さんすう④ ずをつかかってかんがえよう	3年生・国語③ 町の図書館へ行こう!	3年生・算数③ 円と球	5年生・国語② 漢字の成り立ち
③ 10分	4年生・算数④ 直方体と立方体	4年生・国語③ 本を使って調べよう	5年生・算数④ 四角形と三角形の面積	6年生・国語② 熟語の構成を考えよう!	6年生・算数③ 場合の数

子どもクイズ

広報こうかをよ〜く見てね

もんだい

第24回全国障害者スポーツ大会で甲賀市が会場となる、赤・青のボールを使う競技は、次のうちどれでしょう? (ヒント:P8)

- ①グッチャ ②ガッチャ ③ポッチャ

7月号の答えは にんにん でした。

答えがわかったら、郵便はがき・FAX・Eメールで①答え②住所③氏名④学年⑤広報こうかの感想を書いて秘書広報課まで送ってください。締切は、8月30日(金)です。正解者の中から抽選でプレゼントをお送りします。お楽しみに。

応募先 〒528-8502 水口町水口6053番地
甲賀市役所 秘書広報課 広報広聴係
☎ 69-2101 ☎ 63-4619
☐ koka10040200@city.koka.lg.jp



であいひろがる!

みんなの図書館



8月15日～9月14日の行事予定

行事名	月日	曜日	時間	内容	場所
映画会	8月18日	日	11時～11時20分 14時～15時40分	ふるるえいがかい「ちいちゃんのかげおくり」 ふるる日曜名画座「父と暮せば」	甲南図書交流館
	8月25日	日	14時～15時55分	日曜映画会「夏の庭 The Friends」 一般向け	甲賀図書情報館
対面朗読	8月16日	金	13時30分～15時30分	対面朗読 *事前予約要	甲南図書交流館
	9月6日	金			
ギャラリー	8月18日(日)まで		13時～15時	押花展 押花展無料体験会	甲賀図書情報館
	8月8日(木)～9月7日(土)			ローズクチュール シュガークレイとフラワー展	信楽図書館
	8月27日(火)～9月8日(日)			俳画展	甲賀図書情報館
その他	9月11日(水)～9月29日(日)			絵はがき展	信楽図書館
	8月24日	土	10時30分～11時10分	いちごじゃむ人形劇「おむすびころりん」ほか	水口図書館

開館時間 10時～18時
※甲南図書交流館のみ金曜日は21時まで開館

- 問合せ申込み
- 水口図書館 ☎ 63-7400 ☎ 63-4737
 - 土山図書館 ☎ 66-1056 ☎ 66-1067
 - 甲賀図書情報館 ☎ 88-7246 ☎ 88-7005
 - 甲南図書交流館 ☎ 86-1504 ☎ 86-1505
 - 信楽図書館 ☎ 82-0320 ☎ 82-3921

図書館の開館日、おはなし会等定例の催しものや移動図書館の詳細情報については、左記までお問い合わせいただくか甲賀市図書館ホームページ(<http://lib.city.koka.lg.jp/>)をご覧ください。



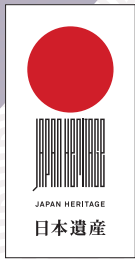

日本遺産を巡る

～リアル忍者を求めて～ 編

このコーナーでは、日本遺産に認定された「忍者」のストーリーを構成する文化財を紹介します。

甲賀のくすり関連資料

山伏たちが、布教活動である配札の際に、土産として薬を持ち歩いたのが甲賀売薬の起源とされています。甲賀流忍術の中には、火薬の製法や薬に関する記述が多くみられ、これは山伏の薬草の技術や知識が生かされたものであり、今日の配置売薬の礎となりました。



問合せ・申込み

くすり学習館(甲賀町大原中898-1)

開館時間 9時30分～17時 ※月曜休館(祝日の場合は翌日)・入館無料
☎88-8110 ☎70-3694

旬のみどころ

くすり学習館

薬業関連の資料などが展示され、人と薬の関わりや配置売薬などの歴史を学ぶことができます。

夏休み親子くすり体験教室

第1回 発泡入浴剤づくり

日時 8月11日(日・祝)10時～12時

申込締切 8月8日(木)先着順

第2回 薬草押し花ストラップづくり

日時 8月25日(日)10時～12時

申込締切 8月22日(木)先着順

※詳細は25ページ情報のまどをご覧ください。

イクボスとは?

職場で共に働く部下の仕事と生活の調和(ワーク・ライフ・バランス)を応援しながら、組織の業績も結果を出しつつ、自らも仕事と私生活を充実させている上司のことです。



▲社会福祉法人あいの土山福祉会 エーデル土山のみなさん

働くならやっぱり甲賀

このコーナーでは、働き方改革に率先して取り組む市内企業・事業所・団体のイクボスを紹介します。

今月のイクボス

社会福祉法人あいの土山福祉会
エーデル土山
介護福祉士長



いわた ひでのぶ
岩田 秀信さん

来めざすべきイクボスです。

社員から一言

2017年には、廣岡施設長が厚生労働省イクボスアワードを受賞しており、今後も常に時代を先取りした取り組みを進めていきたいと考えています。

当施設では、早い段階からワーク・ライフ・バランスが重要であるとの認識をトップや管理職が共有し、イクボス宣言する前から働きやすい職場環境づくりに取り組んできました。例えば、賃金を低下させることなく労働時間を8時間から7.5時間に短縮し、年間休日108日から114日に増やしました。また、有給休暇取得率は80パーセントを超えており、終業時刻から次の始業時刻の勤務間インターバルも欧州連合(EU)の基準である11時間を上回る12時間に設定しています。さらに、終業時刻前に館内に音楽を流して定時ちよつどの退勤を促したり、始業時刻の10分前より早く職場に入ること禁止したりして無駄な残業やサービス残業などの発生を防止しています。これらの他にも、60歳以降も賃金水準を維持したまま定年を70歳まで引き上げたのに加え、体力の低下した職員でも安心して働くことができるよう十分な台数の介助用リフトなどを導入しています。

問合せ 商工労政課 女性活躍推進室 ☎69-2189 ☎63-4087

甲賀市の人口の推移
R1.6.30現在

●総数 90,757(+14)人 ●男 45,337(+18)人
●女 45,420(-4)人 ●世帯数 35,764(+49)世帯 ※()内は前月比

広報こうか

令和元年(2019年)8月号 No.335 2019.8.1発行

編集
発行

甲賀市役所 〒528-8502 甲賀市水口町水口6053番地
TEL.0748-65-0650 FAX.0748-63-4086
業務時間/8時30分～17時15分(窓口延長日を除く)

甲賀市の情報は、ホームページ・フェイスブックでもご覧いただけます



甲賀市ホームページ
甲賀市

検索



甲賀市 facebook
甲賀市

