



あいこうが市民ホールがオープン  
子ども芸能フェスティバル 2006

# 郷音がさせます 生きいき文化を “あいこうが市民ホールがオープン”



▲あいこうが市民ホールオープニングイベント  
「子ども芸能フェスティバル」(関連記事は5ページ)

## CONTENTS もくじ

甲賀市行政改革大綱を策定	2・3
甲賀市環境基本条例を制定	4
あいこうが市民ホールがオープン	5
◎マイタウンピックアップ	9
・全国人権擁護委員連合会長表彰受賞	
◎地域のひろば	10・11
・元サッカー日本代表岩本さんが 土山宿、水口宿へやってきた	
・信楽町朝宮地区で山茶摘み取り など	
市民健康カレンダー	12・13
◎情報のまど	14~17
・子育て支援センターだより	18
・図書館カレンダー	19
・相談コーナー	20

PUBLIC RELATIONS "AI KOKA"

広報

# あいこうが

『広報あいこうが』の名称は市民憲章のそれぞれの頭文字を  
並べてできる「あいこうが」から名付けています。  
市民憲章とともに皆さんに親しまれる広報誌をめざします。

2006  
7  
15  
No.26

今年  
は  
「**改革元年**」

です

市ではこのほど「甲賀市行政改革大綱」を策定、効率的で効果的な市政運営を進めます。

本年3月、市民代表の方を含め10名で構成する甲賀市行政改革推進委員会(新川達郎委員長 同志社大学大学院教授)に甲賀市行政改革大綱の策定に向け意見を求めました。6月には検討の結果を意見として報告いただき、甲賀市行政改革推進本部(本部長 市長)でこの大綱を策定しました。

この大綱は、本市が将来にわたり、安定して市を運営するために、今後の市政のあり方などに対する改革の方向性を示したものです。なお、この大綱に基づき、「いつまでに、何を、どれだけ」取り組むのか具体的な目標を定めた推進計画を本年8月に策定する予定です。

# 甲賀市行政改革大綱を策定

市役所が生まれ変わります

## ◎なぜ今、改革が必要か

少子高齢化や人口の減少、厳しい財政状況の中、国や県で行っていた仕事を市町村で行うことや、国の補助金や地方交付税が見直されるなど、全国一律のルールではなく、それぞれの自立と責任による「まちづくり」が求められています。

このような状況は合併を選択した甲賀市も例外ではありません。本市に影響する様々な社会や経済の状況は、合併時の想定をはるかに

に超えた速さで大きく変化しており、多くの自治体と同様に今までにない危機的な状況に近づいています。

この大きな転換期にあって、厳しい財政状況のもと、市民の要望を的確に把握しながら、簡素で効率的・効果的な市役所へ変わることが必要となっています。

そのため、本年を本市の「改革元年」と位置づけ、行政改革に取り組んでいきます。

## ◎改革を進めるにあたって

この市行政改革大綱は、次の3つの視点から改革の取組内容を示しています。今後策定する推進計画では「いつまでに、何を、どれだけ」取り組むのかという具体的な目標を定め、着実に改革を進めていきます。

また、この改革は、市民の皆さんの協力なしでは成し遂げることができません。今後、取り組み状況とその評価の内容を、広く市民の皆さんに伝え、理解と協力を得られるよう努めていきます。

## 2 質の高い行政サービスの提供

市民の立場に立った内容となるよう、行政サービスの質を向上します。

### 主な取り組み

- ▶市民が満足できる、最良のサービスを行います。
- ▶「民間が行ったほうがよいものは、民間に任せる」ことを基本に、さらに民間活力の導入を進めます。

## 改革実現に向けた3つの視点

計画期間  
平成21年度まで

## 1 協働と開かれた市政の推進

市民同士や市民と行政が、目標を共有し、ともに取り組む活動がさらに促進されるよう必要な制度づくりや市民活動を支援します。また、積極的に情報を公開し、透明で信頼される市役所を目指します。

### 主な取り組み

- ▶市民に公共サービスの担い手として役割を分担いただくことや、市民と連携協力して地域の施設を管理するなど、市民とともにまちづくりを進めます。
- ▶地域で活躍する『キーパーソン』となる人材の発掘・育成を行います。
- ▶信頼される行政を目指し市が持つ情報を共有します。
- ▶市のお金の使い方などのチェックをさらに強化します。

## 3 効率的な行政経営と財務体質の改善

簡素で効率的・効果的な市役所へ変わります。

### 主な取り組み

- ▶市が実施している全ての事業について、その必要性や市で実施するのが適切なのか、などについて見直します。
- ▶『本庁舎のあり方』『本庁と支所の体制』を庁内のプロジェクトチームにより検証し、スリムで簡素な組織にします。
- ▶歳入に見合った歳出を徹底し、予算編成を行います。
- ▶企業誘致や市有財産の有効活用、さらには市の資産を利用して広告収入を得るなど、新たな発想による増収対策を考えます。
- ▶市の行っている事業について、評価を行い、その結果を次年度に活かす行政評価制度を導入します。
- ▶重点施策への職員配置を考慮しながら職員数を削減します。
- ▶自分で考え、行動できる分権時代にふさわしい職員を育成します。
- ▶市の統一した基準により、すべての補助金を見直します。
- ▶目的が薄れた施設について統廃合を含め検証します。

●大綱は、甲賀市ホームページに掲載するほか、各支所情報コーナーに備え付けてありますのでご覧ください。

問い合わせ  
行政改革推進室  
FAX 63-4554  
65-0671

豊かな緑と清らかな水を次世代に

# 甲賀市環境基本条例が制定されました

私たちの暮らしは

便利になった一方で、ごみの

増加、地下水や土壌の汚染、身近な自然の減少などの問題が起っています。

私たちには、健康で文化的な生活を営むことができる権利とともに、自然豊かな環境を将来の世代に引き継いでいく務めがあります。

市では、その務めを果たすため、市民、事業者、市のそれぞれの役割や行動を定め、身近な環境を大切に、地球環境の保全につなげていこうと、甲賀市環境基本条例を制定しました。この条例は6月議会で議決され、8月1日から施行されます。

なお、この条例は甲賀市ホームページでご覧いただけます。

## 基本理念を 実現するために

### 市民の責務

- ① 日常生活において省資源や省エネルギーを心がけ、ごみの分別や生活排水の適正な排出等により環境への負荷を低減する
- ② 市が実施する環境施策や地域活動へ協力する

### 事業者の責務

- ① 社会的責任を認識し、事業活動に伴う環境汚染を防止し、環境への負荷を低減する
- ② 市が実施する環境施策や地域活動への参加や協力をする

### 市の責務

- ① 総合的に環境を保全し、良好な環境を作り出すための施策を策定、実施、評価する
- ② 環境への負荷を低減し、現在の環境を良好な状態に保ち、良好な環境を積極的に創り出す

## 条例の基本理念

- ① 市民が豊かな環境の恵みを受け、健康で文化的な生活が出来るようにすること
- ② 資源を大切に使い、循環することによって、持続的に発展していける社会を創ること
- ③ 自然の生態系に配慮し、自然環境を守り育て、人と自然が共生する地域を創ること
- ④ 積極的な市民参加と協働により、環境への負荷の少ない地域社会をつくること
- ⑤ 地球環境を守る活動を積極的に推進すること

## こんなことに取り組みます

- 環境基本計画（平成19年度策定予定）により、市民、事業者、市が一体となって環境づくりに取り組んでいくための具体的な方向性を定めます。
- 環境に関する市民活動が促進されるよう支援します。
- 環境の状況（大気や水質）の監視や測定を実施します。
- 学校での環境教育への取り組みや、環境学習を推進します。
- 環境の状況やごみの削減、リサイクルの推進、ISOへの取り組みなど環境施策の進捗について年次報告書を公表します。
- 6月を環境月間として、啓発事業を行います。
- 環境に関する重要な事項は、環境審議会に意見をききます。



問い合わせ 環境課  
☎65-0691 FAX63-4582

# OPEN

## 甲賀市 あいこうか市民ホール

# オープン

これまでの県立水口文化芸術会館を  
7月から『甲賀市あいこうか市民ホール』と  
名称を改めて、市が管理運営を行っていきます。  
市の文化・芸術の拠点施設として、市民の皆さんに  
親しんでいただける文化施設を旨します。



ホール



練習室1



練習室3



展示ホール



練習室2

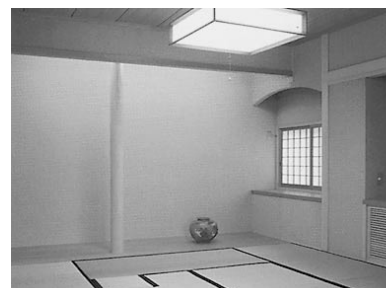

和室

会館平面図

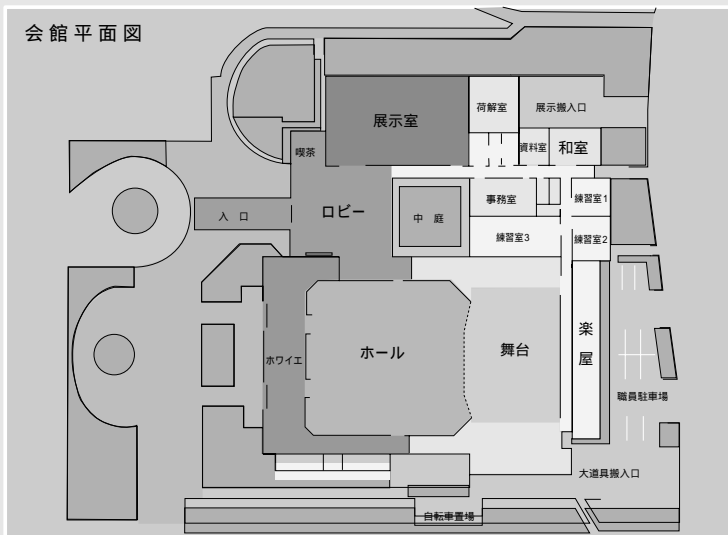

### ◎施設の概要

- 客席数 固定席870席  
最大(補助席含む)1003席
- 舞台 間口 16m  
奥行 14m  
面積 224m<sup>2</sup>  
高さ 7m
- 付帯施設 楽屋4室  
練習室3室  
和室10畳・8畳  
車椅子専用席3台分  
展示室 260m<sup>2</sup>  
駐車場100台(共用)
- 利用時間 9時30分から  
21時30分まで  
(ただし、展示室は17時まで)
- 利用申し込み
  - ホール 利用しようとする日の1年前の属する月の初日から利用日の10日前まで
  - 展示室 利用日の6か月前の日の属する月の初日から利用日の10日前まで
  - 練習室・和室 利用日の3か月前の日の属する月の初日から利用日の10日前まで

### 問い合わせ

あいこうか市民ホール  
☎ 62-2626 FAX 62-2625

# 気軽に検診(健診)を受けましょう!!

全戸配布された健診カレンダーを活用されていますか？

乳幼児から  
高齢者まで市内各地で  
いろいろな健診(検診)が  
実施されています。  
すすんで受診  
しましょう。

推進員：がん検診の問診票です!!  
Aさん：字が細かくて読めへんわ。  
推進員：ちょっと読んでみますね。  
Bさん：あっ、健康推進員さんやな。  
おおきに。



推進員：健診の問診票です。  
記入例にしたがってご記入ください。



健康推進員は、和やかな  
雰囲気の中で検診を受けて  
いただけるよう、またお子  
さんの健診では安心して受  
診していただけるように活  
動しています。

健診の啓発や受診の方法  
などの紹介もしていますの  
で、各地域の健康推進員へ  
気軽に声をかけてください。

問い合わせ

健康推進連絡協議会事務局（健康推進課内）  
☎ 65-0703 FAX 63-4591

変わりました!

# 介護保険

◎新予防給付が創設されました

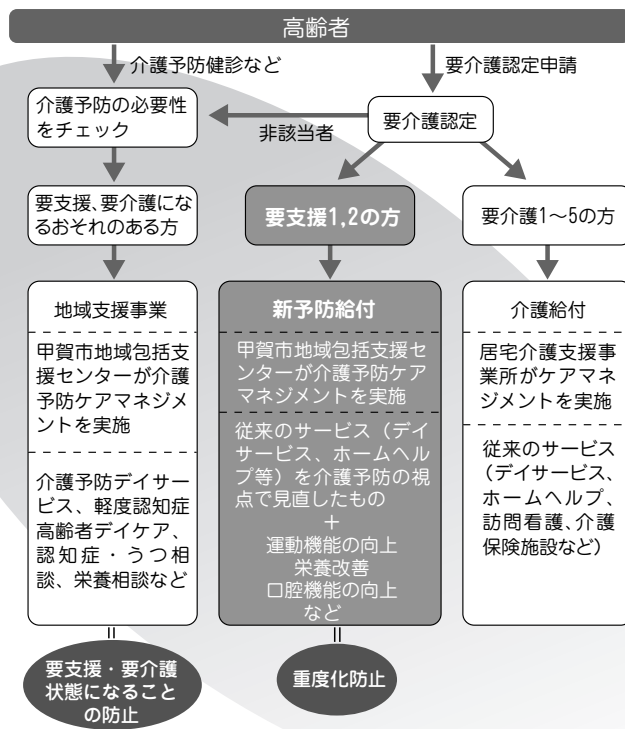

今年度、介護保険制度が見直され、その中で「できる限り要介護状態にならないように、たとえ要介護状態になってもそれ以上悪化しないように」という「介護予防」の視点が重要と位置づけられています。そして「介護予防」をより積極的に取り組むための介護保険サービスとして「新予防給付」が創設されました。

新予防給付の対象となる方やサービスについては左図をご覧ください。

詳しくは、介護福祉課または甲賀市地域包括支援センターにお問い合わせください。

問い合わせ  
介護福祉課  
FAX ☎ 65-06997・06699  
FAX ☎ 63-40885  
甲賀市地域包括支援センター  
FAX ☎ 886-5974  
886-8033・8034

# みんなで **スポーツ!!**

体育指導委員のコーナー

スポーツに関することなら体育指導委員に

平成20年、滋賀県で第21回全国スポーツ・レクリエーション祭が開催されます。甲賀市はバウンドテニスとターゲットバードゴルフの会場となります。体育指導委員会では、多くの方に参加していただき健康・体がつくりの交流の場になればと考えています。

今回は、バウンドテニスをご紹介します。コートは、たて10m×3m、ネットの高さは50cm、ボールは直径4cmのゴム製です。

ラケットは通常のテニスラケットより短く、テニスと同様のルールです。

体育館、グラウンドはもちろん、狭い場所でも気軽にでき、運動量も十分あるスポーツです。

競技方法は、シングルス、ダブルス、BTラリー※があります。

講習会も予定していますので皆さんもぜひご参加ください。

※BTラリー……味方同士が決められた時間内でボールを打ち合い、その打ち合った数を競う。

問い合わせ 生涯スポーツ課  
☎ 86-8023 FAX 86-8380



狭い場所でも気軽にできるバウンドテニス

## あなたも「メタボリックシンドローム」?

# 地域医療 だより

最近マスコミなどでこの言葉をみかけることが多くなりました。メタボリックシンドロームとは、動脈硬化による脳梗塞や心筋梗塞などの病気になりやすい複数の危険をもった状態をいいます。昨年4月に日本の8学会が合同で右図のような基準を発表しました。内臓に脂肪がたまることをもっとも重視し、これに血液脂質、血圧、血糖の異常が重なると要注意です。

基本健診が始まりました。早めのチェックで生活習慣を見直してはいかがでしょうか。

問い合わせ 信楽中央病院  
☎ 82-0249 FAX 82-3060 信楽有線 3800

### 内臓脂肪蓄積

ウエスト周囲 男性85cm以上  
女性90cm以上  
(おへそを通る周囲径を測ります)

### A 血清脂質異常

トリグリセリド 150mg/dl以上  
HDLコレステロール 40mg/dl未満  
のいずれか又は両方

### B 血圧高値

最高血圧 130mmHg以上  
最低血圧 85mmHg以上  
のいずれか又は両方

### C 高血糖

空腹時血糖 110mg/dl以上



内臓脂肪蓄積に加え、A、B、Cのうち2つ以上に当てはまるとメタボリックシンドロームと診断します。

# 甲賀市子ども読書活動推進プロジェクト

## 甲賀市図書館 だより

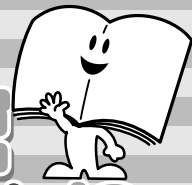

### 5いびりりん その4

このコーナーでは図書館と本について紹介していきます。

市内の図書館では、子どもたちが積極的に読書活動を行うためには、子どもたち自身が本の楽しさを知ることが大切で、そこから読書が広がっていくと考えています。

このたび、「甲賀市子ども読書活動推進プロジェクト」として、小学生用に「どのほんよもうかな?写真①」、中学生用に「100の発見写真②」という2冊の本の案内誌を作成し、市内の小中学校の全生徒に配布することになりました。



②A5版

①A4版

子どもたちが本に親しみ、自分なりの本との出会いを経験し、有意義な夏休みを過ごしてほしいものです。

市内各図書館では、希望される方にも配布させていただきます。お気軽に声をかけてください。

#### 問い合わせ

水口図書館	☎ 63-7400 FAX 63-4737
土山図書館	☎ 66-1056 FAX 66-1067
甲賀図書館情報館	☎ 88-7246 FAX 88-7005
甲南図書館交流館	☎ 86-1504 FAX 86-1505
信楽図書館	☎ 82-0320 FAX 82-3921

日之出水道機器株式会社様より土山図書館蔵書に、300,000円をご寄付いただきました。大切に使用させていただきます。

## みんなの窓

# 差別はいかにして崩壊するのか

### 甲賀市人権教育連続セミナー

6月10日(土)碧水ホールで、甲賀市人権教育連続セミナー(第1回)を開催しました。講師は、関西大学の上杉 聡さん。会場には定員の200名を超える参加者が熱心に耳を傾けていました。テーマは「差別はいかにして崩壊するのか」で、部落差別が歴史の中でどのように強められ、ゆるみ、そして崩壊していくのかという展望を示され、今なお残る部落問題解決のために自分たちがしなければならぬ課題をあらためて認識させられました。以下は、その日の講演の中から一部を引用しました。

「今後差別はどうなっていくのか。今の差別はどんなものなのか。一つは、かつての悪い制度の名残という面がある。そして、その制度を今の慣行が支えている。」

作り上げたものだからである。歴史上人間が作り上げたものを人間が歴史の上でなくせないはずはない。」

「どうして、部落差別がこんなにしつこいのか。それは、たかだか数百年前の制度の名残というだけではなくて、この社会の下に、まるで岩盤のように悪く古いものが横たわっていて、差別を支えているからである。」

「そうすれば、私たちは何もしなくてもいいと考えるのでほしい。差別を残す力となくす力が現在せめぎあっている。差別をなくす力には、地域での啓発活動や学校での同和教育、自治体が行うさまざまな施策がある。もし、こちらを強めるならばあと数十年で差別はなくなるだろう。ただし、少しの努力でなくなるとは考えないで欲しい。しかし、絶え間なく努力をしていけば、次の時代には差別のゆるい時代を手渡すことができる。今ある差別をなくすことができるのは、私たち自身なのである。」

「これでは、差別はなくなるのではないかと思いがちだが、すでに江戸時代の中頃には差別がゆるみ始めている。そして、いずれは差別はなくなるはずである。なぜなら、部落差別というのは、人間が歴史のある地点で人間の力によって

認め合おう

個性は立派な 宝物

あいの土山福祉会  
エーデル土山



講演される上杉さん

問い合わせ 人権教育課  
☎ 86-8024 FAX 86-8380

# 全国人権擁護委員連合会長 表彰を受けられました

5月23日に市内の人権擁護委員さんが、全国人権擁護委員連合会長表彰を受けられました。

今回表彰を受けられたのは、三好隆益さん、平尾敏一さん、北村信雄さんの3人です。

三好隆益さんは平成9年8月1日から現在までの8年11ヶ月、平尾敏一さんは平成9年10月1日から現在までの8年9ヶ月、北村信雄さんは平成10年3月1日から現在までの8年4ヶ月の間、市内の人権擁護活動や人権意識の高揚に努めてこられました。

今後ともこれまで同様、市民の人権を擁護するため、ますますのご活躍を期待しています。



きたむら のぶ お  
**北村 信雄さん**  
(信楽町神山)



ひら お としかず  
**平尾 敏一さん**  
(甲賀町田堵野)



みよし りゅうえき  
**三好 隆益さん**  
(甲南町新治)

## ひとり親家庭等 児童育成手当

## 現況届提出のお知らせ

現在、ひとり親家庭等児童育成手当を受給している方は、毎年8月に所得の状況や児童の養育状況を調査するため、現況届の提出が必要となります。この現況届の提出が遅れたり、提出されなかったりすると、9月末に支給できなくなりますので、必ず提出してください。

### ■受付期間

**8月1日(火)～8月15日(火)**

### ■提出先 各支所総合窓口課

### ■提出いただく書類

- ・現況届
- ・養育費に関する申告書

その他必要に応じて提出いただく書類がある場合がありますので、印鑑を持参ください。

( 現況届等の必要な書類は、  
7月末に郵送でお届けします。 )

下記に該当される方で、現在この手当を受給されていない方は、お問い合わせください。

### 対象

甲賀市に引き続き1年以上住所のある方で15歳になって最初の3月31日(中学3年生)までの児童を養育しているひとり親家庭等(母子・父子・両親のいない家庭)。国籍は問いません。

※請求者本人及び同居の親族(扶養義務者)の所得により受給できない場合があります。

### 手当月額

対象児童……

- ・1人目4000円
- ・2人目以降2000円の加算

### 問い合わせ

#### 児童福祉課

☎ 65-0705  
FAX 63-4085

#### 水口支所総合窓口課

☎ 62-4271  
FAX 63-4086

#### 土山支所総合窓口課

☎ 66-1103  
FAX 66-2010

#### 甲賀支所総合窓口課

☎ 88-4103  
FAX 88-3104

#### 甲南支所総合窓口課

☎ 86-8011  
FAX 86-8029

#### 信楽支所総合窓口課

☎ 82-8065  
FAX 82-0165



# 新しいプールで

# 水しぶき

## 市立甲南第三小学校

市立甲南第三小学校で新しいプールがこのほど完成し、6月8日に竣工式が行われました。

これまでのプールは建築から32年が経過、老朽化が進んでいたため昨年改築が進められていました。

新しいプールは、強化プラスチック製で25メートルのコース4本のプールに小プールが併設されています。

式典には中嶋市長らが出席、引き続き待望のプール開きが行われ、プールサイドで待ち構えていた児童たちが早速水しぶきをあげ楽しんでいました。



プール開きで水しぶきをあげる子どもたち



土山宿で旅装束姿の岩本さん(右端)



水口宿では曳山に上りお祭り気分

# 元サッカー日本代表の岩本さんが 土山宿・水口宿をやって来た

東海道五十三次完全踏破

NHKの番組、東海道五十三次完全踏破「街道でくたく旅」のロケーションが市内で行われました。この番組は東海道五十三次の東京日本橋から京都三条大橋までの約500kmの道のりを歩いて制覇するという企画で、旅人になったのは、元サッカー日本代表の岩本輝雄さんです。6月9日(金)には土山宿から、12日(月)には水口宿からの様子がNHKBS(衛星放送)で生放送されました。

岩本さんは49番目の宿場町である「土山宿」で巨大な常夜灯に驚いたり、おいしいそばを食べたり、「水口宿」では水口曳山囃子の演奏を聞いたり、高さ約6mもある曳山に登ったりと、どちらの宿場町でも東海道の歴史を満喫されていました。

# 舞 第15回YOSAKOIソーラン祭りに ござれGO-SHU! 滋賀連合チームが参加



滋賀のYOSAKOIを披露するメンバー

札幌市内全31会場で、6月7日(水)から11日(日)にかけて開催された第15回YOSAKOIソーラン祭りに「ござれGO-SHU!」滋賀連合チームが参加しました。

参加したのは、元祖、滋賀のYOSAKOI方式のお祭り「ござれGO-SHU!」のメンバーが中心となり編成したチームで、県内各地から応募された22人の皆さんです。

NPO法人ござれGO-SHUが、全国に元祖滋賀のYOSAKOI方式のお祭りを発信するために滋賀連合チームの編成を企画したもので、

総勢350チーム・踊り子総数約4万5千人の中の1チームとして札幌大通りなど7会場で演舞しました。

NPO法人の田中理事長は、「踊るのが初めてのメンバーがほとんどでしたが、観衆の皆さんから拍手をいただき、楽しんで滋賀のござれがPRできました。」と話されています。今回の交流がきっかけとなり、8月5日に甲賀市で開催される第8回ござれGO-SHU!には、京都など近隣の府県からもお越しになるそうです。

# 体験“登り窯”に汗

# 信楽「陶芸の森」で80人

寄稿者 まちかど特派員 小谷 柳太

梅雨空ついで窯焚き元気一。信楽町「陶芸の森」で6月10日から24日まで、窯詰め、窯焚き、窯出しの登り窯体験が行われました。登り窯は「信楽」を象徴する窯ですが、今では歴史的役割を終え、あまり用いられていません。陶芸の森の登り窯は平成2年に築造、幅4m×長さ8mで、400m<sup>3</sup>。登り窯による作品焼成の技術保存と普及を期すため毎年、体験事業を行っています。この事業にはプロの陶器業者、陶芸作家からアマチュア愛好家まで15グループ、20代から70代の約80人が参加、2000点余の作品を窯詰めしました。中には故岡本太郎氏の“遺作”を焼いた業者も。

焼成は交代で5昼夜。作品の出来上がりは様々でしたが、「もともと登り窯は釉薬ものを焼く窯。火色は問題外」とか、「一、窯。二、土。三、細工と言う。こんなもんだよ。」とも。

陶芸の森創作研修室では「アンケートの集約次第で次回も考えていきたい」ということです。



“窯焚き”は5昼夜続けられた。大きなうちわで涼風を送るシーンも再現



“ワクワク”窯出し、作品の出来に見入る人たち

山茶を摘み取られる茶業協会の皆さん



# 朝宮茶のルーツを探る

信楽町朝宮地区で自生した山茶摘み取り

日本五大名茶「朝宮茶」の産地信楽町朝宮地区で、6月13日、地域に自生する山茶の摘み取りが行われました。

1200年の歴史を持つ朝宮茶のルーツを探ろうと朝宮茶業協会(北田與志照会長)が企画したもので、当日は午前7時過ぎから協会の会員など約30人が参加、植林された山中などに自生する山茶約4キロを摘み取られました。

摘み取られた山茶は、加工後に信楽焼の茶壺に入れて保存、古来の手法で熟成した後、11月に開催される朝宮茶まつりで試飲されることになります。今秋の茶まつりでは、市の二大特産品「朝宮茶」と「信楽焼」による新ブランドの誕生に期待が寄せられています。



山茶を信楽焼きの茶壺で熟成

# 市民健康 カレンダー

# 8月

## 健康づくりは健診(検診)から!

年間の健診(検診)日程の冊子「健診(検診)カレンダー」をみながら、1年間の検診計画をたてましょう。

### 申込 基本健診・がん検診

申込・問い合わせ 保健センター	検診名	申込期間
水口	子宮がん検診	21日(月)～9月1日(金)
	胃がん検診	
	乳がん検診(後期)	
甲賀	女性のがん検診	24日(木)～9月5日(火)
	子宮がん検診	
	乳がん検診	

\* 申込受付時間 9時～17時(土日祝日除く)

\* 実施時間および会場については健診(検診)カレンダーをご覧ください。

### 申込 病院で実施する検診

申込先	検診名	申込期間
水口市民病院	病院セット検診	受付中～11月17日(金)
紫香楽病院 <sup>※1</sup>	病院セット検診	受付中～10月31日(火)
指定医療機関	子宮がん検診	受付中～12月
指定医療機関	骨粗しょう症検診	受付中
指定歯科医院	歯周疾患検診	受付中～11月30日(木)

\* 申込方法等詳しくは健診(検診)カレンダーをご覧ください。

※1 独立行政法人国立病院機構紫香楽病院

### 献血

実施日	会場	200ml献血 400ml献血	成分献血	問い合わせ 保健センター
10日(木)	水口保健センター	×	○	水口
16日(水)	甲賀保健センター	○	○	甲賀



### 問い合わせ

#### 健康推進課

健康推進係 TEL 65-0703 FAX 63-4591  
 母子保健係 TEL 65-0704 FAX 63-4591  
 水口保健センター TEL 62-5336 FAX 62-5418  
 土山保健センター TEL 66-1105 FAX 66-2011

甲賀保健センター TEL 88-6556 FAX 88-6557  
 甲南保健センター TEL 86-5934 FAX 86-5974  
 信楽保健センター TEL 82-3113 FAX 82-3138

### 乳幼児健診

事業名	実施日	実施保健センター	対象者
4か月児 健診	24日(木)	水口	H18.4月生
	25日(金)	土山	H18.3～4月生
	30日(水)	信楽	H18.4月生
10か月児 健診	2日(水)	水口	H17.9月生
	18日(金)	甲南	H17.9～10月生
	23日(水)	信楽	
25日(金)	土山		
1歳8か月児 健診	4日(金)	甲賀	H16.12～H17.1月生
	8日(火)	水口	H16.12月生
	22日(火)	甲南	H16.12～H17.1月生
2歳6か月児 相談	2日(水)	甲賀	H15.12～H16.2月生
	9日(水)	信楽	
	10日(木)	水口	H16.1月生
3歳6か月児 健診	4日(金)	甲南	H16.1～2月生
	7日(月)	甲賀	H15.1～2月生
	9日(水)	水口	H15.1.1～1.15生
	21日(月)	信楽	H15.1～2月生
		水口	H15.1.16～1.31生

\*時間・内容・持ち物などについては、「健診・予防接種カレンダー」をご覧ください。

### 予防接種

事業名	実施日	実施保健センター	対象者
BCG	3日(木)	土山	H18.2.5～H18.5.4生
	23日(水)	水口	H18.2.25～H18.5.24生
	30日(水)	信楽	H18.3.1～H18.5.31生

\*時間・内容・持ち物などについては、「健診・予防接種カレンダー」をご覧ください。

### 乳幼児の教室

教室名	実施日	実施保健センター	対象者
産後教室	23日(水)	信楽	H18.5～6月生
	28日(月)	水口	H18.6月生
	29日(火)	土山	
離乳食教室	10日(木)	甲賀	・生後4～6か月のお子さんの保護者 ・4か月児健診時または保健センターへお申し込みください。
	25日(金)	甲南	

\*時間・内容・持ち物などについては、「健診・予防接種カレンダー」をご覧ください。

**募 集**

**第56回滋賀県文学祭の  
作品募集**

- 応募締切■8月31日(木)(当日消印有効)  
 応募資格■県内に在住、通勤または通学している方、または県内の文学団体に所属している方であれば誰でも応募できます。ただし、小・中学生は除きます。
- 応募規定■
- ①小説>400字詰原稿用紙40枚以上50枚以内(戯曲・脚本を含む)1人1篇、時代・現代を問わない。
  - ②随筆・評論>400字詰原稿用紙5枚 題自由 1人1篇
  - ③童話>1人1篇(1篇につき400字詰原稿用紙15枚以内)
  - ④詩 >1人2篇以内(1篇につき400字詰原稿用紙2枚以内)
  - ⑤作詞>1人2篇以内(1篇につき400字詰原稿用紙2枚以内)
  - ⑥短歌>近詠1人3首
  - ⑦俳句>年間を通して雑詠1人3句
  - ⑧川柳>題「声」「動く」通じて1人3句
  - ⑨冠句>題「掌に重く」「長い道」「話好き」通じて1人3句
  - ⑩情歌>題「不意」「調べ」「サーピス」通じて1人3章

**応募方法■**

- ①いずれの部門も、未発表の自作作品で、他のコンクール、同人誌、新聞等に応募していないものに限りです。
  - ②「第56回滋賀県文学祭参加申込書」に必要事項を記入の上、応募作品1部門につき1枚の「参加申込書」を添付してください。
- 小説・随筆・評論、童話、詩、作詞部門  
市販の原稿用紙(縦書き)を使用してください。ただし、ワープロを使用した場合は、原稿用紙で書いた場合の枚数に換算して明記してください。なお、原稿用紙には氏名を記入しないでください。ただし、題名は記入してください。

- 短歌、俳句、川柳、冠句、情歌部門  
別紙「参加申込書」の原稿用紙を使用してください。

**応募料■**

1部門につき1,000円。  
 現金書留または小為替(小為替には名前を記入しないこと。)で作品および参加申込書と共に送付してください。

**応募先■**

〒520-0044 大津市京町3-4-22  
**(財)滋賀県文化振興事業団**  
 (封筒の表に、朱書きで応募部門をすべて書いてください。)

問 申 滋賀文学会 事務局長 中村憲雄  
 〒526-0016 長浜市十里町91  
 TEL 0749-62-2507  
**(財)滋賀県文化振興事業団**  
 〒520-0044 大津市京町4-22  
 TEL 077-522-6268

**自衛官募集**

募集職種	受験資格 (平成19年4月1日現在)	受付期間	試験期日
航空学生 (パイロット)	高卒(見込含む) 21歳未満の方	8月1日(火)~ 9月8日(金)	1次 9月23日(土・祝) 2次 10月14日(土)~19日(木) 3次 11月12日(日)~12月8日(金)
一般曹候補学生	18歳以上 24歳未満の方		1次 9月16日(土) 2次 10月7日(土)~13日(金)
曹候補士	18歳以上 27歳未満の方		
2等陸・海・空士 (任期制隊員)	18歳以上 27歳未満の方	8月1日(火)~ 9月8日(金) (男子は22日まで)	男子9月24日(日)または26日(火) 女子9月25日(月)

**受験説明会**

日程■7月30日(日)  
 場所■陸上自衛隊大津駐屯地(大津市際川1丁目1-1)  
 内容■自衛隊現役パイロットによる職種説明等

問 申 自衛隊草津募集事務所 TEL/FAX 077-563-8205

※詳しくは下記までお問い合わせください。

**湖南・甲賀創業塾受講生募集**

創業・新規開業を考えているサラリーマン、OL、主婦、学生の方などや、創業まもない企業経営者の方を対象とした「湖南・甲賀創業塾」を開塾します。講師陣には、(社)中小企業診断協会滋賀支部から経営指導のエキスパートが集まります。

日時■8月20日(日)、26日(土)、27日(日)、  
 9月2日(土)、3日(日)、9日(土)の  
 10:00~13:00  
 場所■サンライフ甲西  
 (湖南市中央1-1-1)  
 定員■30名  
 (定員になり次第締め切り)

問 申 甲賀地域中小企業支援センター  
 TEL 65-6282 FAX 63-1052  
 水口町商工会  
 TEL 62-1676 FAX 63-1052

**第25回江州音頭フェスティバル京都大会  
参加者募集**

すっかり夏の風物詩となったこの大会で一緒に江州音頭を踊りませんか。

日時■8月3日(木) 10:00~13:00  
 場所■京都市岡崎公園  
 申込締切■7月20日(木)

問 申 商工観光課  
 TEL 65-0708 FAX 63-4087

**お知らせ**

**夏の交通安全県民運動**

この運動は県民一人ひとりに交通安全知識を普及し、交通ルールの遵守と正しい交通マナーの実践を習慣づけ、交通事故の防止を図るために、実施するものです。

実施期間■7月15日(土)~7月24日(月)  
**重点事項■**

- 子どもと高齢者の交通事故防止
- シートベルトとチャイルドシートの着用の徹底
- 飲酒・暴走等無謀運転の追放

問 滋賀県土木交通部交通政策課  
 TEL 077-528-3682  
 FAX 077-528-4836  
 市民生活課  
 TEL 65-0686 FAX 63-4582

**国民健康保険高齢受給者証  
更新のお知らせ**

現在、お使いいただいている高齢受給者証の有効期限が7月31日であるため、8月1日からお使いいただく新しい証(クリーム色)を7月下旬に郵送でお届けします。  
 お手元に証が届きましたら、お名前等間違いがないか確認してください。また、受診をされる時は保険証とあわせて必ず病院の窓口へ提示をお願いします。

問 保険年金課 国保年金係  
 TEL 65-0688 FAX 63-4582

**弁護士による無料法律相談**

※事前予約が必要です。  
 ※相談はどなたでも受けられます。

●水口町商工会  
 日時■7月21日(金) 13:00~16:00  
 8月18日(金) 13:00~16:00  
 会場■水口商工会館

問 水口町商工会  
 TEL 62-1676 FAX 63-1052

●甲南町商工会  
 日時■7月20日(木) 13:00~16:00  
 8月17日(木) 13:00~16:00  
 会場■甲南町商工会館

問 甲南町商工会  
 TEL 86-2016 FAX 86-5818

**職業生活設計セミナー  
老齢年金の基礎編**

年金制度の骨組み、老齢基礎年金、老齢厚生年金、年金受給の事前準備などをわかりやすく説明します。

日時■8月4日(金) 13:30~15:30  
 場所■サンサンホール  
 (草津市大路2丁目11-51)

受講料■無料  
 定員■先着20名  
 申込方法■前日までに電話またはFAXでお申し込みください。

問 申 (社)滋賀県雇用対策協会  
 滋賀高齢期雇用就業支援コーナー  
 TEL 077-527-2201  
 FAX 077-527-2230

**水口スポーツの森プール  
ご利用ください**

今年も開場しました。皆様のご利用をお待ちしています。なお、天候により入場を制限することがあります。  
 期間■8月31日(木)まで  
 受付時間■9:00~16:00  
 (休憩12:00~13:00)  
 終了時間■16:30  
 入場料■大人300円  
 小人150円(小・中学生)  
 幼児:無料

※小学生以下は保護者の同伴が必要です。

問 水口スポーツの森管理事務所  
 TEL/FAX 62-7529

**成分献血のお願い**

血液を必要とされる患者さんが安心して輸血が受けられるように、1人でも多くの方のご協力をお願いします。なお、成分献血は事前予約が必要ですので、ご協力いただける場合は下記までご連絡ください。  
 なお、安全に献血していただくため、献血の間隔が定められています。また、海外渡航歴のある方(英国)について、献血の制限が設けられています。詳しくは下記までお問い合わせください。

献血場所 日時	水口保健センター 8月10日(木)
	成分献血 10:00、11:00、13:00、14:00、15:00
申込締切	8月3日(木)
申込 問い合わせ	水口保健センター TEL 62-5336 FAX 62-5418

※本人確認のため、当日に免許証等の提示をお願いしております。献血手帳とあわせてお持ちください。

サマージャンボ  
宝くじ発売!!

収益金は市町村の明るい住み良い街づくりに使われます。  
 (財)滋賀県市町村振興協会

**要介護認定・要支援認定  
更新手続きのご案内**

現在、要介護・要支援認定を受けておられる方で介護保険被保険者証に書かれている有効期間が平成18年7月31日までの方には、更新申請書を6月初旬に送付させていただきました。更新申請手続きはお済みでしょうか? 今後も継続して介護保険サービスの利用を希望される方で、更新申請手続きがお済みでない方は、7月31日(月)までのなるべく早めに最寄りの支所又は水口社会福祉センター内介護福祉課で手続きをしてください。

問 介護福祉課  
 TEL 65-0699 FAX 63-4085

**法律相談**

日時■8月2日(水) 13:00~16:00  
 場所■老人福祉センターフィランソ土山  
 ※7月19日(水)8:30から予約受付  
 定員■6名(1人30分)

申込方法■相談は予約制です  
 ※相談日の2週間前から電話・来所により先着順です。

予約先■甲賀市社会福祉協議会  
 (水口社会福祉センター2階)

予約電話■62-8085  
 相談員■滋賀県弁護士会所属の弁護士  
 ※相談は無料で秘密は厳守します。

問 甲賀市社会福祉協議会  
 TEL 62-8085 FAX 63-2021  
 社会福祉課  
 TEL 65-0700 FAX 63-4085

**第4回  
アレルギーっ子の集い**

土山子育て支援センターではアレルギーをもつお子さんの保護者を対象に2ヶ月に1回程度、不定期で「アレルギーっ子の集い」を開催しています。同じ悩みをもつ保護者同士が集まって気軽に話をしていただける情報交換の場です。

日時■7月28日(金) 10:00~11:30  
 場所■土山子育て支援センター  
 ※申し込みは必要ありません。当日直接会場へお越しください

問 土山子育て支援センター  
 TEL/FAX 66-0375

**催し**

**みなくち子どもの森  
「夏休みショートコース」**

子どもの森の自然館では、自然を題材にした工作など体験コースを行います。自然館の展示(特別展「動物のからだ」を開催中)と共にぜひお楽しみください。日程と内容および各日の時間、定員、材料費は以下のとおりです。

- 折り紙の動物**  
日 時■7月22日(土) 11:00～、14:00～の2回  
定 員■20名  
材料費■100円
- チョウチョの壁掛け**  
日 時■7月23日(日) 14:00～  
定 員■30名  
材料費■200円

- 花の色をハガキにうつそう**  
日 時■7月29日(土) 14:00～  
定 員■30名  
材料費■100円

- クマのマグネット工作**  
日 時■7月30日(日) 14:00～  
定 員■30名  
材料費■200円

※参加申込は不要。開始15分前から館内にて先着順受付。  
※材料費以外に自然館入館料(大人200円・小中学生100円)が必要です。

☎ **みなくち子どもの森自然館**  
TEL 63-6712 FAX 63-0466

**甲賀親子プレイステーション**

- 《開催時間 午前10:00～12:00》  
【8月の開催予定日】  
●ホッとスペース  
7日(月)甲賀町佐山荘  
21日(月)上野教育集会所  
●あそぼう広場(毎週水曜日)  
とき■2日・9日・23日・30日  
場所■にんくる児童館  
対象：旧甲賀町の未就学児とその保護者
- ☎ **かふか生涯学習館**  
TEL 88-4100 FAX 88-5055

**人権教育連続セミナーのご案内**

今回の連続セミナーは、女性と子どもの人権、同和問題、ハンセン病についての講演です。人権問題を自分自身の問題として捉え、正しい知識をもって行動していくための自己啓発の機会として、ぜひ皆さんのご参加をお待ちしています。

- 日時内容■  
第4回 7月25日(火) 19:30～21:00  
「こころの悲鳴に耳をすまして」  
～気付いてください  
これぞDV・児童虐待です～  
講師：宇野 勝美さん
- 第5回 8月3日(木) 19:30～21:00  
「私たちのもつ深層心理について」  
講師：高木 和久さん
- 第6回 9月2日(土) 10:00～12:00  
「ハンセン病とわたし  
一人間として生きる」  
(ビデオと講演)  
講師：石田 雅男さん

場 所■第4・5回：信楽開発センター  
第6回：信楽陶芸の森 信楽ホール

参加費■無料  
※第6回は送迎用に土山、甲賀、水口、甲南支所から福祉バスを運行しますのでご利用ください。  
※手話通訳あり

☎ **人権教育課**  
TEL 86-8024 FAX 86-8380  
信楽中央公民館  
TEL 82-8075 FAX 82-2463

**信楽親子プレイステーション  
(スマイルキッズ)**

- 《開催時間 午前10:00～12:00》  
【8月の開催予定日】  
●信楽陶芸村 4日(金)  
・粘土を使って作品作り  
※参加申込みが必要です。  
●宮尻の川 11日(金)  
・川あそび  
●信楽中央公民館 18日(金)  
・子育てトーク  
●小川のトマトハウス 25日(金)  
・トマトについての学習  
対象：市内の未就学児とその保護者
- ☎ **信楽中央公民館**  
TEL 82-8075 FAX 82-2463

**大相撲ふれあい水口合宿**

大相撲三保ヶ関部屋(親方＝元大関増位山)が、水口で合宿を行います。おすもうさんとふれあってみませんか。

- 朝稽古  
日 時■8月1日(火)～8月8日(火) 7:00～9:00  
稽古場所■綾野小学校相撲場  
※無料ですので、自由に応援に来てください。 差入れ大歓迎!

- ふれあいイベント  
●朝稽古後 ●福祉施設訪問  
●子どもサミットへの参加  
●小中学生、園児、スポーツ少年団とのふれあいなど

- 激励パーティ(チケット制)  
日 時■7月31日(月) 19:30～  
場 所■水口社会福祉センター  
参加費■10,000円

☎ **大相撲ふれあい水口合宿実行委員会  
(商工観光課)**  
TEL 65-0708 FAX 63-4087

**水口子育て広場  
おしゃべりサロン**

- 《開催時間 午前10:00～12:00》  
【8月の開催予定日】  
●水口中央公民館 1日(火)

- おでかけサロン 4日(金)  
～参加者募集 夏の美術館体験～  
ミホ・ミュージアム(信楽町)  
集合場所■甲南庁舎  
※ご希望の方は、往復ハガキに必要事項(住所、氏名く親子とも)、子どもの年齢、電話番号)を記入の上、下記までお申込みください。

〒520-3393 甲南町野田810番地  
甲賀市教育委員会生涯学習課  
おでかけサロン 係あて

申込締切■7/22(土)消印有効  
※参加費は無料です。  
※応募多数の場合は抽選になる場合があります。締切り後、連絡をします。

- 岩上公民館 10日(木)  
・音を楽しもう「音遊び」  
●柏木公民館 22日(火)  
●伴谷公民館 24日(木)  
対象：市内の未就学児とその保護者
- ☎ **生涯学習課 青少年対策室**  
TEL 86-8022 FAX 86-8380

**天体観望会**

7月22日(土)「星雲・星団をみよう」

夏といえば天の川。はくちょう座やわし座、いて座、さそり座などと重なるように空にかかっています。天の川は銀河系の中心の方向にあたるため、この付近では数多くの散開星団、散光星雲を観ることができます。また、周辺には球状星団もあり、目移りするほど多くの天体を楽しめます。ギッシリつまった星の集まりを覗いてみましょう。(天候により中止する場合があります。)

場 所■かふか生涯学習館  
時 間■19:30～21:30  
受 付■下記までお電話ください  
☎☎ **かふか生涯学習館**  
TEL 88-4100 FAX 88-5055

**教室**

**生け花教室**

「心静かに花との対話の場」を提供します。

- 活動日■毎月第2、4木曜日  
場 所■泉教育集会所  
時 間■19:30～21:30  
受講料■無料 但し、材料代は個人負担となります。

☎☎ **泉教育集会所** TEL /FAX 62-7051

**甲南ふれあいの館  
なつかしの体験教室  
かんぴょう作り**

そろそろ畑のジャク(夕顔の実)が大きく生育します。昔なつかしいかんぴょうむきとかんぴょう干し。そして、かんぴょうタグリをして、かんぴょうの束を作ってみませんか。

- 日 時■①かんぴょうむきとかんぴょう干し  
7月26日(水) 10:00～11:00  
②かんぴょうタグリ  
7月28日(金) 10:00～11:00

場 所■甲南ふれあいの館  
定 員■20名(先着順)  
受講料■200円  
※受講を希望される方は下記までお申し込み下さい。

☎☎ **甲南ふれあいの館**  
TEL/FAX 86-7551

**募 集**

**鹿深家庭教育力向上セミナー  
受講生募集**

今年のテーマは「食育」です。5回シリーズで、「食」にまつわるお話や、「食物」の生産・輸送に関わる場所の見学、身近な食材を使った「料理」・「伝統食」作りなどを行います。第1回は、食生活と健康についてわかりやすくお話をさせていただきます。「食」について関心のある方はぜひご参加ください。

- 日 時■7月26日(水) 10:00～11:30(受付9:45～)  
場 所■甲南庁舎2階大会議室  
対 象■市内在住の方  
定 員■30名  
受講料■初回は無料です。ただし、講座内容により、交通費や材料費など実費をいただきます。  
申込締切■7月25日(火)  
☎☎ **生涯学習課青少年対策室**  
TEL 86-8022 FAX 86-8380

**夏休み早朝市場見学会開催**

卸売市場の役割や野菜・果物・魚の流通の仕組みなどを理解していただくことを目的に下記のとおり開催します。

- 日 時■8月5日(土)午前5:00～6:50  
場 所■大津市公設地方卸売市場(大津市瀬田大江町59番地の1)駐車場有り  
対象者■小学生とその保護者 先着30組  
参加費■無料

申込方法■7月18日(火)～ 9:00～17:00 電話、FAX、来所により受付

- 内 容■  
●青果及び水産物のセリ売の様子と市場施設見学  
●卸売市場の概要説明  
●野菜、果物、魚の学習(試食・クイズ)

☎☎ **大津市公設地方卸売市場  
管理事務所 流通係 担当 雨森**  
TEL 077-543-8000  
FAX 077-543-8008

**2006あいの土山マラソン**

今年で20回目を迎える「あいの土山マラソン」今年も楽しい企画盛りだくさんで開催します。地元ランナーのご参加をお待ちしています。

- 日 時■11月5日(日) 雨天決行  
コース■日本陸連公認  
あいの土山マラソンコース  
種 目■  
マラソンの部・ハーフマラソンの部(いずれも、登録男女・一般男女)  
制限時間■  
マラソンの部 5時間  
ハーフマラソンの部 3時間  
7月中旬から受付を開始します。

☎☎ **土山体育館内大会事務局**  
TEL 66-0091 FAX 66-1091

**平成19年(2007年)  
成人式実行委員募集**

平成19年1月に開催を予定している成人式の企画・運営などを行う実行委員を募集します。思い出に残る成人式を企画してみませんか?

- 募集対象■昭和61年4月2日から昭和62年4月1日生まれの市内在住の方で、月1～2回程度行う実行委員会およびリハーサル・成人式当日に出席できる方

募集人数■15名程度  
募集締切■8月10日(木)  
☎☎ **生涯学習課青少年対策室**  
TEL 86-8022 FAX 86-8380

**古文書講座受講者募集**

身近な史料から古文書の基本的な形態を学習していきます。興味のある方はぜひご参加ください。

- 日 時■第1回 8月19日(土) 13:30～15:30  
毎月第3土曜日に開催予定です。(全5回)  
場 所■土山歴史民俗資料館会議室  
講 師■望月 保さん(甲賀市史編さん委員)  
参加費■200円  
受講申込■下記まで電話かFAXでお申し込みください。  
申込締切■8月10日(木) 先着20名  
☎ **土山歴史民俗資料館**  
TEL 66-1056 FAX 66-1067

# 子育て支援センターだより

8月

各支援センター等で実施する事業は  
各支所エリアの方を対象とします。

## ●利用時間

水口・土山・甲賀・信楽…月曜日～土曜日  
9:00～17:00  
甲南…月曜日～金曜日 9:00～17:00  
第3土曜日 9:30～11:30(相談)

## ●休館日

水口・土山・甲賀・信楽…日曜日、祝日、  
年末年始  
甲南…第3以外の土曜日、日曜日、祝日、  
年末年始



## 水口子育て支援センター

(旧甲賀市児童福祉センター)

☎/☎ 65-5511

### つくしんぼひろば(水遊び)

(場所:水口子育て支援センター)

対象>0・1歳の未就園児とその保護者  
日時>8/2(水) 10:00～11:30

対象>2歳以上の未就園児とその保護者  
日時>8/9(水) 10:00～11:30

### つくしんぼひろば(室内遊び)

(場所:水口子育て支援センター)

対象>0・1歳の未就園児とその保護者  
日時>8/23(水) 10:00～11:30

対象>2歳以上の未就園児とその保護者  
日時>8/30(水) 10:00～11:30

### 子育て講座

#### 「子どものけがや安全について」

日時>8/29(火) 10:30～11:30  
対象>未就園児とその保護者

場所>水口子育て支援センター

その他>子どもを思わぬ事故から守るため日頃気をつけることや、救急時の対応等を学びましょう。

### あかちゃんルーム

生後3ヶ月頃から、同月齢児をもつ保護者の集いの場としてあかちゃんルームを月齢ごとに月1回開催しています。子育て仲間を見つきたい方はぜひご参加ください。あかちゃんルームでの出会いの後サークル活動に移行しています。詳しい日時については水口子育て支援センターにお問い合わせください。



## 土山子育て支援センター

☎/☎ 66-0375

### こっこ広場

日時>8/2(水) 10:30～11:30  
対象>0・1歳の未就園児とその保護者  
場所>土山子育て支援センター

### こっこ広場(水遊び)

日時>8/11(金) 10:30～11:30  
対象>0・1歳の未就園児とその保護者  
場所>土山子育て支援センター  
持ち物>ぬれても良い服・タオル・帽子・着替え・お茶など

### チャチャっ子広場

日時>8/4(金) 10:00～11:30  
対象>1歳半からの未就園児とその保護者  
場所>土山保育園

### チャチャっ子広場(水遊び)

日時>8/22(火) 10:00～11:30  
対象>1歳半からの未就園児とその保護者  
場所>山内保育園  
持ち物>タオル・着替え・帽子・水着(ぬれても良い服)

### おひさまポケット

日時>8/29(火) 10:30～11:00  
対象>0歳からの未就園児とその保護者  
場所>土山子育て支援センター



## 甲賀子育て支援センター

☎88-8115 ☎88-8145

### リトルひろば

日時>8/1,8,22,29(火) 10:00～11:30  
対象>0歳からの未就園児とその保護者  
場所>甲賀子育て支援センター

### おでかけリトルひろば

日時>8/3(木) 10:00～12:00  
対象>0歳からの未就園児とその保護者  
場所>隠岐公民館

### ひよこサロン

日時>8/4,11,18(金) 10:00～11:30  
対象>0・1歳児とその保護者  
場所>甲賀創健館フィットネスルーム



## 甲南子育て支援センター

☎/☎ 86-0949

### 出前ひろば“ほっとタイム”

日時>8/7(月) 10:00～11:30  
対象>0歳～就学までの未就園児とその保護者  
場所>上野川公民館  
その他>楽しいおもちゃで遊んだりお話を聞いたりします。

### ほっと子育て相談

日時>8/19(土) 9:30～11:30  
対象>0歳～就学までの乳幼児とその保護者  
場所>甲南子育て支援センター  
その他>担当:保健師・保育士他



## 信楽子育て支援センター

☎/☎ 82-2799

### あかちゃんひろば

日時>8/3,17(木) 10:30～12:00  
対象>0・1歳の未就園児とその保護者、妊娠中の方  
場所>信楽子育て支援センター  
持ち物>おむつ

### 子育て講座『牛乳パックで椅子作り』

日時>8/8(火) 10:00～12:00  
対象>未就園児とその保護者  
場所>信楽子育て支援センター  
定員>10組(事前申し込み必要)  
持ち物>はぎれ、ピンキングはさみ(ある人のみ)

### サークルはじめましての会

日時>8/9(水) 10:30～12:00  
対象>平成17年6月、7月生まれの子どもさんとその保護者  
場所>信楽子育て支援センター  
持ち物>お茶、おむつ

### パパッとあつまれ

#### (お父さんと子どものあそびのひろば)

日時>8/19(土) 10:00～12:00  
対象>信楽在住の未就園児とお父さん(お母さんにも参加して頂けます)  
場所>信楽子育て支援センター



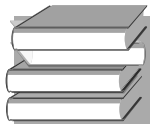

# 図書館カレンダー

## 8月

● 休館日  
■ 閉館作業日

**お知らせ** ■ 毎日、市内のいずれかの図書館がご利用いただけます。

### 水口図書館

開館時間  
10:00~17:30  
貸出冊数  
本:1人10冊15日間  
電話番号 63-7400  
FAX番号 63-4737

- ① / 火 移動図書館  
柏木・伴谷方面 ①
- ② / 水 移動図書館  
伴谷方面 ②
- ③ / 木 移動図書館  
貴生川方面 ③
- ④ / 金 移動図書館  
松尾・岩上方面 ④
- ⑤ / 土 うさぎのミミお話し会 14:00~
- ⑬ / 土 おはなしどんどん 14:00~

日	月	火	水	木	金	土
			1	2	3	4
6	7	8	9	10	11	12
13	14	15	16	17	18	19
20	21	22	23	24	25	26
27	28	29	30	31		

### 土山図書館

開館時間  
10:00~18:00  
貸出冊数  
本:1人10冊3週間  
電話番号 66-1056  
FAX番号 66-1067

- ② / 水 おはなし会 16:00~16:30
- ⑤ / 土 おりがみ教室(子ども向け) 10:30~11:30
- ⑨ / 水 おはなし会 16:00~16:30
- ⑬ / 水 おはなし会 16:00~16:30
- ⑯ / 水 おはなし会 16:00~16:30
- ⑳ / 水 おはなし会 16:00~16:30

日	月	火	水	木	金	土
			1	2	3	4
6	7	8	9	10	11	12
13	14	15	16	17	18	19
20	21	22	23	24	25	26
27	28	29	30	31		

### 甲賀図書情報館

開館時間  
10:00~18:00  
貸出冊数  
本:1人10冊3週間  
電話番号 88-7246  
FAX番号 88-7005

- ④ / 金 ほんバス：油日学区
- ⑤ / 土 ちびっこ読書クラブ 14:00~15:00
- ⑪ / 金 ほんバス：佐山学区
- ⑱ / 土 紙ふうせんおはなし会 11:00~11:30
- ㉕ / 金 ほんバス：油日学区
- ㉗ / 日 日曜映画会 14:00~15:50  
「白い船」

日	月	火	水	木	金	土
			1	2	3	4
6	7	8	9	10	11	12
13	14	15	16	17	18	19
20	21	22	23	24	25	26
27	28	29	30	31		

### 甲南図書交流館

開館時間  
10:00~18:00  
貸出冊数  
本:1人10冊3週間  
電話番号 86-1504  
FAX番号 86-1505

- ④ / 金 音訳グループみみずく  
対面朗読(事前予約要) 13:30~15:30  
夜間開館 21:00まで
- ⑥ / 日 日曜映画会 14:00~  
「少年Hが見た戦争」
- ⑪ / 金 夜間開館 21:00まで
- ⑫ / 土 「南風」といっしょに  
おはなしタイム 14:00
- ⑱ / 金 音訳グループみみずく  
対面朗読(事前予約要) 13:30~15:30  
夜間開館 21:00まで
- ⑳ / 日 子ども映画会 14:00~  
「ふでこぞうとあいうえお」
- ㉕ / 金 夜間開館 21:00まで
- ㉖ / 土 おはなしたまてばこ  
おはなし会 14:00

日	月	火	水	木	金	土
			1	2	3	4
6	7	8	9	10	11	12
13	14	15	16	17	18	19
20	21	22	23	24	25	26
27	28	29	30	31		

### 信楽図書館

開館時間  
10:00~18:00  
貸出冊数  
本:1人20冊3週間  
電話番号 82-0320  
FAX番号 82-3921

- ⑩ / 木 おひざでだっこ(乳幼児おはなし会) 11:00~11:30
- ⑫ / 土 定例おはなし会 16:00~17:00
- ⑬ / 日 図書館名画座  
「マイク・マリガンとスチームショベル」  
(こども向きアニメ) 24分  
10:30~/11:30~/14:00~/15:00~/16:00~
- ⑳ / 水 押し花展 ~9/10(日)
- ㉕ / 金 おひざでだっこ(乳幼児おはなし会) 11:00~11:30
- ㉖ / 土 定例おはなし会 16:00~16:30
- ㉗ / 日 押し花教室 14:00~15:30  
定員15名 要申込

日	月	火	水	木	金	土
			1	2	3	4
6	7	8	9	10	11	12
13	14	15	16	17	18	19
20	21	22	23	24	25	26
27	28	29	30	31		

#### 水口図書館 移動図書館車巡回コース

- 柏木・伴谷方面① 泉公民館10:00 柏木公民館10:40 桜ヶ丘15:00
- 伴谷方面② 広野台西区集会所10:00 広野台東区集会所10:40 八田公民館15:00
- 貴生川方面③ 貴生川公民館10:00 宇川会館10:40
- 松尾・岩上方面④ 松尾台10:00 松尾団地10:40 岩上公民館15:00

(ほんバス：移動図書館車)

# 8月 相談コーナー



## 人権・よろず相談

人権問題に関する悩み事や、相談したいことをお伺いし、必要に応じて情報提供を行います。

会場	時間	曜日・期日
水口社会福祉センター2階身障研修室	13:30~16:00	毎月第2木曜日(10日)
土山開発センター2階談話室	13:30~16:00	毎月5日、土日祝日は翌日(7日)
甲賀支所2階研究室	13:30~16:00	毎月第1月曜日(7日)
甲南庁舎2階団体室	13:30~16:00	毎月第3火曜日(15日)
信楽開発センター1階	13:30~16:00	毎月第2金曜日(11日)

☎ 人権政策課 TEL 65-0693 FAX 63-4087

## 男女の悩みごと相談

家庭や地域・職場での人間関係、男女間のトラブルなど、暮らしの中でのさまざまな悩みごとに応じます。

会場	時間	曜日・期日
水口庁舎1階 人権政策課内相談室	9:00~16:00	毎週月・水・金曜日 (2・4・7・9・11・14・16・ 18・21・23・25・28・30日)

※相談方法：電話相談または面接相談（面接相談は事前予約が必要）

☎ 人権政策課 TEL 65-0695 FAX 63-4087

## 結婚相談

市が委嘱した結婚相談員が各地域で結婚を希望される方の相談に応じます。

会場	時間	曜日・期日
水口庁舎1階相談室	13:00~16:00	毎月第3土曜日(19日)
土山森林文化ホール	13:00~16:00	毎月第3土曜日(19日)
甲賀支所1階会議室	13:00~16:00	毎月第3土曜日(19日)
甲南農村環境改善センター	13:00~16:00	毎月第3土曜日(19日)
信楽開発センター	13:00~16:00	毎月第3土曜日(19日)

☎ 農業振興課 TEL 65-0711 FAX 63-4592

## 行政相談

国の仕事や特殊法人の業務について相談に応じます。

会場	時間	曜日・期日
水口社会福祉センター	13:30~16:00	第1、第3月曜日(7・21日)
土山開発センター	13:30~16:00	7日(8月は5日が土曜日のため)
信楽開発センター	13:30~16:00	毎月第3水曜日(16日)
かふか生涯学習館	13:30~16:00	毎月第3木曜日(17日)
甲南庁舎2階団体室	13:30~16:00	毎月第3金曜日(18日)

☎ 市民生活課 TEL 65-0685 FAX 65-4582

## 心配ごと相談

暮らしにかかわる様々な問題について相談に応じます。

会場	時間	曜日・期日
水口社会福祉センター	13:30~16:00	毎週月曜日(7・14・21・28日)
老人福祉センターフィランソ土山	13:30~16:00	毎週火曜日(1・8・15・22・29日)
信楽開発センター	13:30~16:00	毎週水曜日(2・9・16・23・30日)
かふか生涯学習館	13:30~16:00	毎週木曜日(3・10・17・24・31日)
甲南庁舎2階団体室	13:30~16:00	毎週金曜日(4・11・18・25日)

☎ 甲賀市社会福祉協議会 TEL 62-8085 FAX 63-2021

## 就労相談

就職・転職のための情報提供や公共職業安定所への取次ぎを行います。

会場	時間	曜日・期日
水口中央公民館	13:30~16:00	毎月第1水曜日(2日)
伴谷公民館	13:00~16:00	毎月第2水曜日(9日)
泉教育集会所	13:30~16:00	毎月第1・2・3・4金曜日 (4・11・18・25日)
牛飼教育集会所	13:00~16:00	毎月第2火曜日(8日)
新城教育集会所	13:00~16:00	毎月第3火曜日(15日)
宇川会館	13:30~16:00	毎週火曜日(1・8・15・22・29日)
甲南庁舎2階団体室	9:00~12:00	毎週火曜日(1・8・15・22・29日)
甲賀地域総合センター	13:00~15:00	毎月第1・3月曜日(7・21日)
大久保教育集会所	13:00~15:00	毎月第2・4月曜日(14・28日)
上野教育集会所	13:00~15:00	16・30日
信楽西教育集会所	10:00~12:00	毎週水曜日(2・9・16・23・30日)
梅田会館	9:00~12:00	毎週水曜日(2・9・16・23・30日)
清和会館	9:00~12:00	毎週木曜日(3・10・17・24・31日)

☎ 商工観光課 TEL 65-0710 FAX 63-4087

## 教育相談

家庭教育や学校教育などで困っておられる事、悩んでおられる事について相談に応じます。

会場	時間	曜日・期日
泉教育集会所	14:00~17:00	水曜日(2・9・23・30日)

☎ 泉教育集会所 TEL/FAX 62-7051

## 広報あいこうか 2006年7月15日号 [No.26]

2006.7.15発行

編集・発行 ● 甲賀市役所

〒528-8502 甲賀市水口町水口6053番地 ☎0748-65-0650 FAX 0748-63-4554

水口支所	甲賀市水口町水口6053番地	☎0748-62-1621	FAX 0748-63-4086
土山支所	甲賀市土山町北土山1715番地	☎0748-66-1101	FAX 0748-66-1564
甲賀支所	甲賀市甲賀町相模173番地1	☎0748-88-4101	FAX 0748-88-3104
甲南支所	甲賀市甲南町野田810番地	☎0748-86-4161	FAX 0748-86-8029
信楽支所	甲賀市信楽町長野1203番地	☎0748-82-1121	FAX 0748-82-3415

「広報あいこうか」がホームページでもご覧いただけます!

甲賀市ホームページ ▶▶ <http://www.city.koka.shiga.jp/>

**2100** この広報紙は古紙配合率100%再生紙を使用しています。

子どもたちにとって待ちに待った夏休みです。せっかくの長い休み、何かお手伝いをさせたいと思っておられる保護者の方も多いのでは。

ある市内の小学校のアンケートでは、保護者の約半数がお手伝いをさせていないと回答している一方、児童の約75%がしていると答えています。お手伝いの内容を見ると、お箸並べ、カーテン開め、ペットのえさやりなど小学生らしいものが並んでいます。親からするとちょっとしたことで、子どもにとっては立派なお手伝いのようなようです。この夏休みは、ありがたうの気持ちを忘れずに、家族の一員としての小さな力に期待してみませんか。ふ

**編集  
後記**