

広報

あい

こうか

2007
9.15
September
No. 54



Public Information Magazine

人 自然 輝きつづける あい甲賀 甲賀市

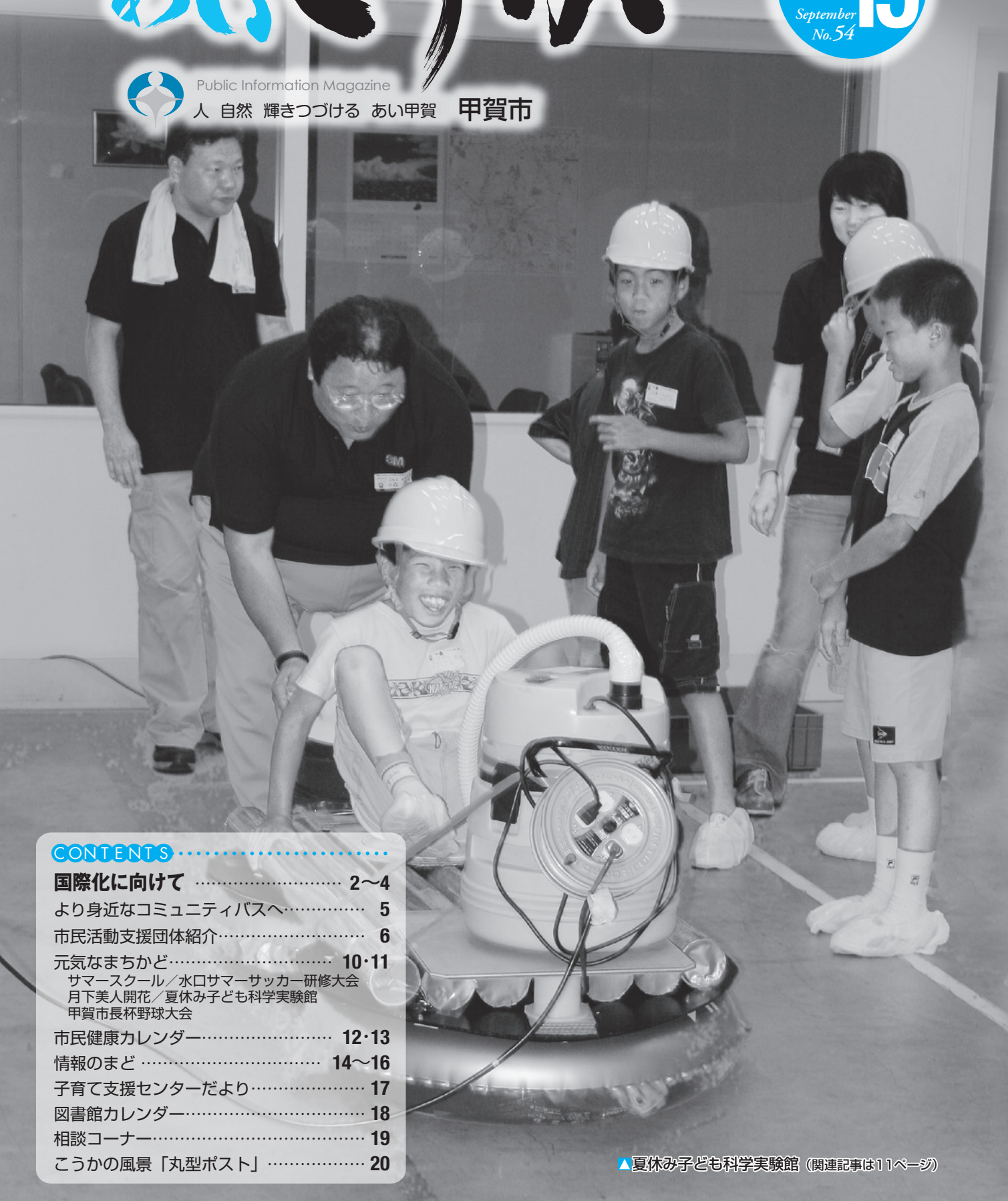

CONTENTS

国際化に向けて 2~4

より身近なコミュニティバスへ 5

市民活動支援団体紹介 6

元気なまちかど 10・11
サマースクール/水口サマーサッカー研修大会
月下美人開花/夏休み子ども科学実験館
甲賀市長杯野球大会

市民健康カレンダー 12・13

情報のまど 14~16

子育て支援センターだより 17

図書館カレンダー 18

相談コーナー 19

こうかの風景「丸型ポスト」 20

▲夏休み子ども科学実験館 (関連記事は11ページ)

甲賀市の国際化に向けて

「国際化推進懇話会」を設立

甲賀市には多数の外国の方が住んでいます。

そしてそこには多数の文化、生活習慣があります。

市では、日本人であっても、外国人であっても、

生き生きと暮らし、活発な交流ができる

まちづくりとして、多くの人、文化、暮らしが

共生できるまちの実現に取り組んでいます。

甲賀市の現状

甲賀市には現在約3千人の外国の方がお住まいで、人口の約3%を占めており、ブラジル、ペルーなど、南米出身の方が約7割を占めています。

外国人の増加は、高度経済成長期に、製造業を中心に労働力

国籍別外国人登録人数

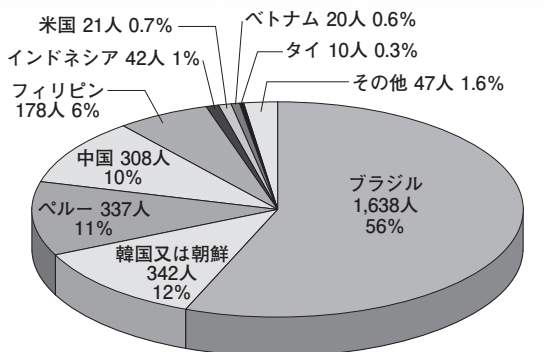

平成18年12月末時点 計2,943人

不足が深刻となり、平成2年の入国管理法改正により急激に外国人労働者を受け入れたことに起因しています。将来においても少子高齢化が進む中、外国人労働者が製造業を中心に就労している現状から今後も増加していくことが見込まれます。

様々な課題

しかし、労働力だけを求めた結果、言葉の問題や教育、そして互いの文化・習慣の違いなどへの理解不足など、特に外国の方がたくさん住んでいる地域では多くの課題が浮上り、地域住民の皆さんと外国の方との間に戸惑いが生じているケースも少なくありません。

当初、外国人の転入者は短期間で転出する「一時的滞在者」でしたが、全国的にも定住化が進んでおり、「一時的な滞在者」から「甲賀市で暮らす生活者」という存在となってきました。

り、外国人市民も日本人市民も共にわかりあい、助け合いながら暮らしていける地域づくりのための施策を講じていくことが求められています。

国際化のためすべきこと

市では、海外四都市と姉妹都市提携を結び、中学生や一般市民が相互交流を行い、言葉や文化の違いを乗り越え、人間として互いにわかり合える関係づくりのためのさまざまな事業を行っています。

一方、甲賀市で生活されている外国の方が地域行事に参加されることはあまりなく、市民との交流の機会は多くないのが現状です。

市では世界のさまざまな国の多様な文化を持つ人が積極的に関わっていただき、お互いに分かり合うことで、真の国際化を可能にできるものと考えています。



■懇話会ワークショップ

外国人市民も日本人市民も共に理解し合い、助け合いながら暮らしていける、そんな真に国際化が進んだ甲賀市をつくっていくため、市では来年度に「国際化推進方針」を策定する予定です。このため、方針づくりに

「国際化推進懇話会」とは

こうしたことから、今年度より『国際化推進懇話会』を立ち上げ、外国人市民も日本人市民も一緒に甲賀市の国際化について考えていこうとワークショップなどでも交え活発な意見交換をしています。

むけ、11名の方に国際化推進懇話会委員を委嘱しました。

懇話会では、外国人市民の方が実際どういったことで困っているのか、地域コミュニティ、教育、医療、労働などにおける実態をつかんだり、外国人市民への意識調査も実施して現状把握を進めていきます。また、外国人施策に関連する部署の職員で構成する「庁内国際化推進チーム」とも連携し、今年度中を目途に市の国際化推進に向けて提言をまとめていただく予定です。

国際化は決して行政だけで進めていけるものではなく、市民や自治会、国際交流協会などの市民団体、NPOなど様々な主体が連携し、それぞれができること、やるべきことを明確にし

ながら進めていくことが重要です。

外国人の方も支援を受けるばかりではなく、地域社会を構成する主体として、自分たち



■ミシガン友好親善使節団との交流会

が自分たちをサポートするような取り組み等も必要でしょうし、皆が安心して暮らせる甲賀市を皆でつくっていくことが何よりも大切です。

国籍を越えて共に理解し合い暮らしていけるまちに

外国人も日本人も同じ甲賀市民です。地域社会を支えています。それぞれが違いを認め、まちづくりに参画していく環境を整える多文化共生のまちをめざします。

災害に備えて

防災訓練に外国の方も参加



■柏木小学校で行われた消火訓練

9月2日(日)に実施された滋賀県合防災訓練では、外国の方14名にも参加してもらい、消火体験、地震体験、避難所での心のケア講習、応急処置講習といった体験型の訓練を受けていただきました。

ブラジルは地震がない国で、地震の多い日本で生活される上では日頃からいざという時の備えをしていただくことがとても大切です。

外国の方は言葉の問題もあり、非常に時に情報を入手するのが難しく、情報を伝える側にとってもこうした訓練を繰り返し行っていく必要があることを認識しました。

多文化共生の地域づくり ● 日本語を学ぶ

外国人が市民として生活していくには、日本語の習得が不可欠です。外国人市民へ日本語を学ぶ場を提供することは、日本語指導のみではなく様々な行事を通じて外国の方達と交流を深め、お互いに自国の文化や生活習慣を紹介し合い理解を深めるきっかけにもなります。

甲賀市国際交流協会では、外国人市民への支援の一環として、

日本語教室を開講しています。

この日本語教室は、日本語学習支援グループ「和(なごみ)」の皆さんにより、毎週金、土曜日に開催されています。現在、ブラジル、中国、インドネシア等の数力国の方が延べ約90名受講されており、日本語教室のニーズの高さがうかがえます。代表の勝尾さんにお話をお聞きしました。



日本語学習支援グループ「和」代表 勝尾 美佐さん

「ありがとう」「笑顔」が最高の励み

日本語支援に携わって、約10年になりますが、異文化に接して知る喜び、また逆に、日本の社会が見えてくる喜びを実感しています。

ボランティアの不足や、場所等の条件などいろいろ苦労することもあります。受講生の喜

ぶ姿や「ありがとう」の一言がすべてを喜びにしてくれます。

ふれあうことが 共生につながる

教室で多くの外国人と接していると、自然と外国人意識がなくなつてきます。ふれあうことがお互いを知り、つながりを広げる方法だと思えます。

まちでは多くの外国人を見かけます。ふれあうことができる機会は他の分野でも多くあると思います。いろいろな目的でいろんな交流の場ができ、だれもがどこの国の人も普通に接することができ、そんなまちを願っています。



教室の風景

日本語教室に携わって ボランティアの方の声

外国語が分からないと外国人を敬遠してしまいがちですが、それが孤立につながります。

海外に一人いるとき気持ちは不安です、少しでもその気持ちを和らげたいと思います。

もし今災害が起こったら彼らはどうするのか、それを思うと少しでも手助けしなければと思います。

見かけの文化の違いだけでお互いが距離をとっていますが、話をするとみんな同じまちな仲間です。

点ではなく線で盛り上げられたいと思います。だれもが意識することなく気楽に住めるまちになればいいと思います。

2007日台親善少年野球交流大会

野球と
野球が育む
友好

8月13日(月)から15日(水)まで、2007年日台親善少年野球交流大会が甲賀市民スタジアムで開催されました。台湾からは小学生野球チーム「新竹實驗國小棒球隊」の皆さんが訪れ、市内の野球スポーツ少年団と交流試合が行なわれました。

日本でも、台湾でも少年の野球に対する熱い思いは同じ、選手の皆さんは、互いに交流を深め、暑さに負けず日頃の練習成果を十分発揮し熱戦を繰り広げました。

今大会は、合併前から野球を通じ交流を重ねてきた甲賀市スポーツ少年団貴生川ビクトリーズが中心となって行われました。今後もより一層友好と親善を深め、両国の青少年スポーツ発展のため寄与していただきたいと思います。



貴生川ビクトリーズ VS 新竹實驗國小棒球隊



中嶋市長による始球式

市では、コミュニティバスを日常生活に欠かせない交通手段として位置づけ、「甲賀市コミュニティバス運行計画」に基づき、住民の皆さんにより便利で身近なバスになるよう検討を重ねています。

より便利に、より快適に、より効率的に

10月1日より、以前から要望のあったルートや現在の利用者の状況等を踏まえ、一部運行体系を改正します。

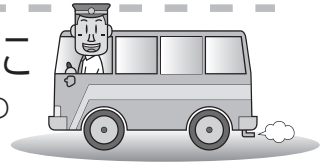

主な改正点

◎サントピア水口・子どもの森へ乗り入れをします。

以前から要望のあった、サントピア水口・子どもの森方面へのバスの乗り入れについて、市内では初めてとなるデマンド方式（事前の予約に基づいて運行）により、貴生川駅からの乗り入れが実現します。

◎通学時間帯のダイヤ改善を行います。
（はーとバス 八田ルート）

利用者の増加に伴い、通学時間帯のダイヤ改善を行います。

◎土日祝日ダイヤを見直します（あいくるバス）

乗車率の低い時間帯について土日祝日ダイヤを見直し、運行の効率化に努めます。

◎重複区間を整理します。（はーとバス）

複数の路線が重複している区間について整理統合し、効率化を図ります。

デマンドバス予約の方法

①予約シートに必要事項を記入し、バス会社へFAXしてください。

※予約シートは市ホームページに掲載のほか、乗車券販売窓口でもお渡しします。

②バス会社から受付確認のFAXが返信されます。

③予約した日時にデマンドバスをご利用いただけます。

《詳しくはお問い合わせください。》

◎小型車両（ワゴン車両）を導入します。
（ハローバス）

利用者の少ない時間帯や道幅の細い路線では、大きなバスよりも小型車両のほうが適している場合があります。今後、地域の状況に応じた車両配備を進めていくため、小型車両を試験的に導入します。



高齢化社会、環境社会、交通社会の到来でコミュニティバスはますます重要になってきています、皆さんの安全で快適な移動手段として、コミュニティバスは走ります。

※この他にも、ルート変更や時刻変更などを実施している地域がありますので、詳しくは時刻表をご確認ください。新しい時刻表は乗車券販売窓口で配付します。

問い合わせ 企画政策課 交通政策担当 ☎65-0672 FAX63-4554

甲賀市国土利用計画
（素案）についてご意見を
募集します。

■意見募集の期間

10月1日（月）～10月31日（水）

■案の公表

甲賀市ホームページ

甲賀市企画政策課及び各支所での閲覧

■意見を提出できる方

市内在住・在勤・在学の方

■意見の提出方法

住所、氏名、電話番号を記入し、直接提出いただくか郵便（10月31日必着）、FAX、Eメール等で提出してください。

※その他詳しくは甲賀市ホームページ「パブリック・コメントの手続き」をご覧ください。

■提出先・問い合わせ

〒528-8502

甲賀市水口町水口60053番地

甲賀市役所 企画部 企画政策課

TEL 65-0670

FAX 63-4554

Eメール

koka211000@city.koka.shiga.jp

前 回に続き市内で活動されている4団体を紹介します。

は〜とふるラインがぶか

優先座席での携帯電話の使用、化粧、床に座るなどJR草津線の車内でのマナーの悪さが目立ち、他府県からこられた方が驚いておられます。

そこで私たちの会では、地域ぐるみで車内のマナー向上をめざし「誰もが乗ってみたい! 全国一マナーの良い草津線」を実現するために滋賀県鉄道警察隊といっしょに声かけや啓発コンサート、子ども対象のマナー学習などに取り組んでいます。

連絡先◎☎63-1757(殿城)



▲マナーアップをめざし開かれた貴生川駅でのコンサート

華板さん

水口保健センターで成人男性を対象に毎月1回活動をしています。食を通して健康な体を維持することを目的に、食事の摂り方や料理の作り方を勉強しながら、活動の輪を広げていきます。

連絡先◎☎65-3061(吉田)



▲おいしく楽しく活動しています

ミュージックベルサークル ぼよぼよず

私たちは特養老人ホームや子育てサークルを訪問し、ミュージックベルの演奏を通じてコミュニケーションを図っています。ベルの奏でる音色に癒されてみませんか? 市民の皆さんとのふれあいを求め活動していきます。

連絡先◎☎65-3061(吉田)



▲素敵な音色をお届けします

大好き! ごはんの会 粒っ子

子どもの心と体を健康に育てるためには、ごはんを主食にした和食が一番! と考える子育て真っ最中の母親が集まり、仲間の輪を広げる活動を行っています。朝ごはんをテーマにした展示やお話し会をはじめ、今後は伝統食や漬け物の料理教室なども開催します。一緒にごはんの良さを再発見しましょう。

連絡先◎☎63-8293(富家)



▲朝ごはんをテーマに親子で考えます

3回にわたり13団体を紹介しました。いろんな分野で活発な活動をされています、興味があれば一度活動をのぞいてみてはいかがでしょうか。

問い合わせ 市民活動推進課 市民活動担当 ☎65-0687 FAX63-4554

平成
20
年度

幼稚園・保育園の入園申込について

公立幼稚園 平成20年度の幼稚園の入園申込受付を下記のとおり行います

入園案内及び申込書は、9月18日(火)から各幼稚園、各支所及び市民窓口センターに設置します。

幼稚園名	年齢 (H20.4.1現在)	定員	受付場所	受付日	受付時間
伴谷幼稚園	3~5歳児	210	伴谷幼稚園 水口町伴中山3743 電話63-3170 FAX63-3260	10月10日(水)	9:00 ~12:00
貴生川幼稚園	3~5歳児	190	貴生川幼稚園 水口町三大寺437 電話62-8991 FAX62-9006		
大原幼稚園	3~5歳児	90	大原幼稚園 甲賀町大久保925-1 電話/FAX88-2368	10月11日(木)	14:00 ~17:00
油日幼稚園	4~5歳児	70	油日幼稚園 甲賀町上野1320 電話/FAX88-2369		

※伴谷幼稚園で3歳児保育を開始します。
※募集定員を超えた場合、抽選を行うことがありますのでご了承ください。(抽選のある場合、抽選日は10月22日(月)午前の予定です。18日(水)を過ぎても抽選のお知らせがない場合は、抽選は行いません。)
※都合により受付日に申込ができない場合は、下記問い合わせ先までご連絡のうえご持参ください。(最終受付は、10月15日(月)午後5時まで)

私立幼稚園

甲南幼稚園 詳しくは直接お問い合わせください。(☎86-8088)

水口幼稚園 10月15日(月)に受付を行います。(9:30~17:30) 原則先着順です。
詳しくは直接お問い合わせください。(☎62-0329)

保育園(予告)

保育園の入園申込は、右記のとおり予定しています。保育園名・募集定員など詳しい内容については、10月1日号の広報に掲載します。また9月28日(金)に入園案内及び申込書を各保育園、各支所、市民窓口センター及び各子育て支援センターに設置しますのでご確認ください。

◎**申込受付期間** 10月12日(金)~24日(水) 8:30~17:15 (土・日を除く)
混雑が予想される園については、受付日を設定することがあります。

◎**申込受付場所** 第1希望の保育園、各支所又は市民窓口センター

◎**入園基準** 保護者及び同居の家族が、家庭内外で仕事についている。
あるいは病気などの理由で、家庭で保育できない場合

※育児休業明けなどで途中入園を希望される場合もこの期間に申し込みをしてください。
※在園児についても申し込みが必要です。

問い合わせ こども未来課 ☎86-8179・8182 FAX86-8380

水口かんぴょうの歴史は古く、慶長の初め(1600年頃)に水口岡山城主長東正家が栽培を奨励したことが始まりと言われています。現在、国内では栃木県がかんぴょうの主産地ですが、これも長東家が下野国(現在の栃木県)に国替えになった時に、栽培も一緒に伝わったようで、水口かんぴょうが「本家」と言えます。

1700年代にはかんぴょうの加工方法も確立し、贈与・土産品として水口かんぴょうは広く知られるようになりました。安藤広重作「東海道五十三次(水口宿)」でもかんぴょうを干している場面が描かれており、特産品として根付いていたことがうかがえます。

現在では出荷されている農家は10戸、栽培面積は約70㎡となりましたが、従来どおりの方法で栽培・加工をされています。

干しあがったかんぴょうは袋詰めされ、JAや商工会などで販売されています。かんぴょうは巻き寿司の具だけでなく、全国のいろいろな料理に重宝されています。



甲賀の
特産品

水口
かんぴょう

問い合わせ

農業振興課 農産係

☎65-0712
FAX 63-4592

図書館での調べ物 レファレンス・サービス

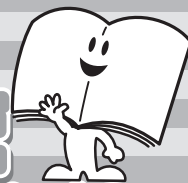

—今回のテーマ・ふなずし—

5W1H
その16

このコーナーでは
図書館と本について
紹介していきます。

甲賀さん(以下・甲賀) 滋賀県の名物のことを聞かれて「ふなずし」と答えたのですが、考えてみるとあまり詳しく知らないのです。この際「ふなずし」について詳しく調べようと思っているのですが、どういった本を見ればいいでしょうか。

図書館職員(以下・図書) こんにちは、「ふなずし」ですか。いくつか紹介されている本があるのでお持ちしますね。「ふなずしの謎」(滋賀の食事文化研究会・編 サンライズ出版印刷出版部・発行)この本には歴史的なことから作り方、食べ方そしてあの匂いの秘密まで書いてありますよ。

甲賀 あの匂いはたんぱく質が分解されてできたアミノ酸の匂いなのですね。「大津駅で土産に買った人があまりの臭さに瀬田の唐橋から

捨てた」や「汽車で食べたから、その車両から人がいなくなった」など匂いに関するエピソードも紹介されていますね。日本の他の地域にもこのような食べ物はあるのでしょうか？

図書館 「ふるさとの家庭料理」(農文協・編/発行)のシリーズで「すし・なれずし」という巻があります。それを見てください。

甲賀 「くされずし」というものが栃木県にありますね。こちらは「あゆ」を漬けるようです。お隣の福井県には「若狭のなれずし」と言ってこちらは「さば・あじ」などを漬けるのです。どの地域も祝いの席の特別な料理のようです。「ふなずし」も高級品で、なかなか私も食べる事ができません。

図書館 地元の名産品について調べると歴史や文化なども分かり興味深いですね。

甲賀 これで今度は「ふなずし」について詳しく説明できそうです。

他にもこんな本が!

- ☆「近江ふるさとの味」
(京都新聞滋賀本社・編)
- ☆「滋賀県伝統食文化調査・資料編」
(滋賀県教育委員会・発行)
- ☆「聞き書 滋賀の食事」
(農村漁村文化協会・発行)

問い合わせ

水口図書館	☎ 63-7400	FAX 63-4737
土山図書館	☎ 66-1056	FAX 66-1067
甲賀図書館	☎ 88-7246	FAX 88-7005
甲南図書館	☎ 86-1504	FAX 86-1505
信楽図書館	☎ 82-0320	FAX 82-3921

みんなの窓



ふれあいのまち 差別のないまち
9月は同和問題啓発強調月間です。

9月は同和問題啓発 強調月間です。

みなさんこんにちは。
人権イメージキャラクターの
「AKENまもる」と
「AKENあゆみ」です



このイメージキャラクターは、人権啓発活動湖南・湖西・甲賀地域ネットワーク協議会が行う啓発広報活動に使用するものです。

まもる 9月は「同和問題啓発強調月間」になっているんだよね。ねえ、あゆみちゃん、どんなことなのか知っているよ？

あゆみ うん知っているよ。それはね、同和問題について正しく理解し、一人ひとりが、他人事ではなく自分のこととして、差別をなくすために行動できるよ。滋賀県では9月を強調月間にしてるんだよ。

まもる なるほどね。自分から行動するって大切だね。ところで、甲賀市ではどんなことをしているのかな？

あゆみ 9月3日には、市民の皆さんへ広く啓発するため、駅や量販店などで街頭啓発をしたよ。また、人権セミナーなどの研修会も開催しているよ。

まもる あ、それほくも行ったよ！ほくもって人権について勉強したいなあ。

あゆみ たいへんいいことだよ

ね。今月は27日に、かふか生涯学習館で、夜7時30分から人権のセミナーがあるよ。同和問題をはじめさまざまな差別が早くなるように、積極的に参加して勉強しよう。まもる君も私と一緒にいこうよ。『差別はいけない、許さない』をみんなですっかり取り組んでいくことが大切だよ。

まもる・あゆみ 本当にもっと差別についていろんな人に知ってもらいたい、考えていく事が大切だと思っよ。人権尊重のまちをみんなで作っていきましょうね。

問い合わせ
人権教育課 人権教育係
☎ 86-8024
FAX 86-8380

体育指導委員
のコーナー

みんなでスポーツ!

スポーツに関することなら体育指導委員に

お気軽に
ご相談
ください



バウンドテニス

シャッフルボード

問い合わせ
生涯スポーツ課 スポーツ振興係
☎86-8023 FAX86-8380

色々なニュースポーツがあります。器具の貸し出しやルール説明など気軽に体育指導委員会へご相談ください。

また、市内の総合型地域スポーツクラブでも、ニュースポーツのメニューが展開されています。

地域リーダースポーツ研修会は、誰もが気軽に参加できるニュースポーツの体験や習得することを目的に毎年、開催しています。今年も6月23日(土)に甲南体育館において、地区体育委員やスポーツ団体の代表の方など多数参加していただき、実技を交えたルール説明やちょっとしたコツを持ち帰っていただきました。

介護予防をはじめましょう!

◎「生活機能低下有り」と言われました……



介護予防健診で「生活機能低下有り」と言われました。どうしたらいいのでしょうか?



生活機能低下の有無は、介護予防健診時に記入いただいております「基本チェックリスト」の結果が基本になっています。基本チェックリストは、“老化のサインが出てきて、虚弱や閉じこもりといったこのままでは介護が必要な状態になる恐れがある”方に早くから介護予防の取り組みを始めてもらうことをおすすめする目的があります。医療機関でそのような言われた方は後日に地域包括支援センターから連絡させていただきますが、心配な方はご相談ください。



問い合わせ・相談窓口
地域包括支援センター(甲南保健センター内)
☎86-8033・8034 FAX86-5974

「サマースクール」に参加し、
充実した夏休みを過ごす

まちかど特派員◎菊池 滋美

サマースクールは、甲賀市社会福祉協議会が中心になり、障がいのある児童、生徒さんに「充実した夏休みを過ごしてもらおう」という目的で、地域のボランティア団体・福祉団体や保護者で実行委員会を構成し実施されています。運営は指導員さんを中心に、地域のボランティア団体や、一般のボランティアの方が参加者をサポートされます。

私は、社会福祉センターで行われた水口地区の活動を2回取材させて頂きました。初日の7月24日(火)は、久々に再会された参加者とボランティアの皆さんが「久しぶり、

元気?楽しいサマースクールにしたいな」と言い合っておられました。開校式では、指導員、社会福祉協議会職員、参加者、ボランティアの方が互いに自己紹介をしました。

また、8月1日(水)には皆さんが、ゼリー作りに挑戦しました。少し緊張気味にカップの中に缶詰のみかんを並べ、ゼリーの素を溶かしたお湯を注ぎました。

サマースクールでは、他にも電車体験やバス旅行、カレーライス作りなどいろんな体験をされ、それぞれが充実した夏休みを過ごせたようです。

ゼリー作り、少し緊張の一瞬



全国の強豪が集結

～第32回 水口サマーサッカー研修大会～

8月16日(木)から19日(日)にかけて、第32回水口サマーサッカー研修大会が水口スポーツの森サッカー場他にて開催されました。

この大会には、大学5チーム、県外招聘32チーム、県内13チームの計50チームが参加、熱い戦いを繰り広げました。

大会は、連日気象観測史上に残る猛暑でしたが、選手はそんな厳しい条件をもつともせず、手に汗握る好勝負となりました。

また、17日(金)に行われた開会式では各チームの代表の方が集まり交流を深め、式典には市長も出席、「甲賀を第二のふるさととして感じていただき、サッカー道場として訪れていただきたい」と挨拶しました。



水口高校VS藤枝東高校 (静岡県)の一戦



昨年の優勝チーム東福岡学園(福岡県)に記念品を贈る中嶋市長



▲たくさんの花をつけた月下美人に
喜ぶ福井さん

1本に30も開花月下美人華麗に

～甲賀町 福井さん宅～

甲賀町隠岐の福井定雄^{ふくいさだお}さん宅で8月6日(月)、月下美人が一度に100個以上の花を咲かせました。

一晩限りしか花を咲かせない月下美人を一目見ようと、福井さん宅にはご近所の方が次々と集まりました。部屋いっぱいに芳しい香りが漂い、多いものでは1本に30もの花を咲かせた月下美人に、集まった皆さんは思わずためいき、はかなく咲く花をカメラに収めて楽しんでいました。

福井さんは、6年前から栽培をはじめ、現在は10鉢の月下美人を育てているそうです。「朝にはしぼんでしまう。せっかくなのできれいなまま楽しんでもらえたら。」という福井さんのご好意に、ご近所の皆さんは純白の花を持ち帰り、焼酎づけや押し花にされたようです。

好奇心+科学=スマイル

～夏休み子ども科学実験館～



▲風船を使った浮遊実験

8月18日(出)、水口町にある関西スリーエム(株)で小学4～6年生を対象に「夏休み子ども科学実験館」が開催されました。

当日は、伴谷小、伴谷東小の児童ら75名が集まり、社員の方の講師のもと、「風」「静電気」「水・生命の滴」の実験を行いました。実験は、身近な素材を利用したものから、

専門的な機器を使ったものまでさまざま、手作りのホバークラフト乗船体験や、静電気発生装置を使った浮遊実験など、普段体験することのない実験に、科学の不思議さ、面白さを感じることができました。終始歓声に包まれた楽しい実験館でした。



▲自家製空気砲でのシャボン玉割り

熱戦繰り広げる

甲賀市長杯
軟式野球大会

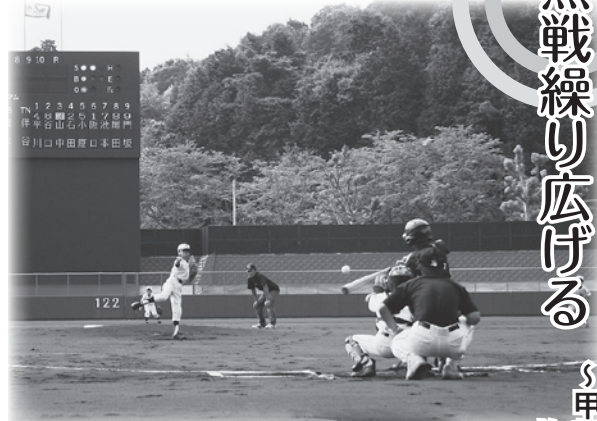

▲気持ちはメジャーリーガー、熱戦を繰り広げるスポ少ナイン



▲甲賀市長杯優勝旗

市内野球スポーツ少年団による甲賀市長杯軟式野球大会が、甲賀市民スタジアムを会場に8月25日(土)に開幕しました。

この大会は、今回が初めての大会で、参加13チームが市長杯優勝旗をめざし、保護者や指導者、一般の野球ファンの声援を受け、熱戦を繰り広げました。

子どもたちの一生懸命のプレーにスタンドからは惜しめない拍手に、子どもたちも甲賀市民スタジアムはスポ少野球の甲子園だと思って頑張ってくれたようです。

申込 病院で実施する検診

申込先	検診名	申込期間
水口市民病院	病院セット検診	受付中～12月7日(金)
紫香楽病院※1	病院セット検診	受付中～10月26日(金)
指定医療機関	子宮がん検診	受付中～平成20年3月31日(月)
指定医療機関	骨粗しょう症検診	受付中

※1 独立行政法人国立病院機構紫香楽病院

※申込方法等詳しくは健診(検診)カレンダーをご覧ください

乳幼児健診

事業名	実施日	実施保健センター	対象者
4か月児健診	16日(火)	土山	H19.5～6月生
	25日(木)	水口	H19.6月生
10か月児健診	10日(水)	水口	H18.11月生
	16日(火)	土山	H18.11～12月生
	17日(水)	信楽	
24日(水)	甲南		
1歳8か月児健診	2日(火)	水口	H18.2月生
	10日(水)	信楽	H18.1～3月生
	26日(金)	甲南	H18.2～3月生
2歳6か月児相談	11日(木)	土山	H17.2～4月生
	15日(月)	水口	H17.3月生
	17日(水)	甲南	H17.3～4月生
3歳6か月児健診	1日(月)	水口	H16.3月生
	19日(金)	甲賀	H16.1～3月生

※実施時間・内容・持ち物は、「健診・予防接種カレンダー」をご覧ください。

予防接種

事業名	実施日	実施保健センター(会場)	対象者
BCG	12日(金)	甲賀	H19.4.14～7.13生
	24日(水)	水口	H19.4.26～7.25生
ポリオ	2日(火)	信楽	H12.4.4～H19.7.3生
	4日(木)	水口社会福祉センター	H12.4.6～H19.7.5生
	9日(火)	甲南	H12.4.11～H19.7.10生
	11日(木)	水口社会福祉センター	H12.4.13～H19.7.12生
	18日(木)	水口社会福祉センター	H12.4.20～H19.7.19生
	29日(月)	甲南	H12.4.30～H19.7.30生

乳幼児の教室

教室名	実施日	実施保健センター	対象者
産後教室	11日(木)	甲賀	H19.8月生
	24日(水)	信楽	H19.7～8月生
	30日(火)	水口	H19.8月生
離乳食教室	5日(金)	甲南	生後4～6か月のお子さんを持つ保護者
	29日(月)	水口	

※時間・内容・持ち物などについては「健診・予防接種カレンダー」でご確認ください。

問い合わせ

健康推進課

健康推進係

母子保健係

水口保健センター

土山保健センター

☎ 65-0703 ☎ 63-4591

☎ 65-0704 ☎ 63-4591

☎ 62-5336 ☎ 62-5418

☎ 66-1105 ☎ 66-1564

甲賀保健センター ☎ 88-6556 ☎ 88-6557

甲南保健センター ☎ 86-5934 ☎ 86-5974

信楽保健センター ☎ 82-3113 ☎ 82-3138

市民健康 カレンダー

10月

健康づくりは健診(検診)から!

年間の健診(検診)日程の冊子「健診(検診)カレンダー」をみながら、1年間の検診計画をたてましょう。

申込 がん検診

問い合わせ・保健センター	検診名	申込期間
土山	女性のがん検診	10月1日(月)~5日(金)
甲南	肺がん検診、胃がん検診、乳がん検診 子宮がん検診、女性のがん検診	10月1日(月)~12日(金)
信楽	肺がん検診、胃がん検診	10月22日(月)~26日(金)

※申込受付時間 9時~17時(土日祝日除く) ※実施時間および会場については健診(検診)カレンダーをご覧ください。

大腸がん検診

配布場所・問い合わせ 保健センター	配布期間	回収期間
甲賀	10月3日(水)~5日(金)	10月9日(火)~12日(金)・15日(月)
甲南	10月1日(月)~12日(金)	10月10日(水)~12日(金)・17日(水)~19日(金)
信楽	10月22日(月)~26日(金)	11月1日(木)~9日(金)

※容器の配布・回収については保健センターごとに決めさせていただいておりますので詳しくは健診(検診)カレンダーをご覧ください。

献血

実施日	会場	種類	申込締切	問い合わせ 保健センター
17日(水)	水口保健センター	成分献血のみ	10日(水)	水口

※成分献血は事前に予約が必要です。 ※注意事項がありますので、詳しくは各保健センターまでお問い合わせください。

健康推進員だより

実践しましょう

大人の食育

子どもの食生活の乱れが心身に影響を及ぼすことが指摘される中、『食育』が注目されて久しいですが、それでは『大人の食育』はどのようなのでしょうか。栄養バランスが偏った食事、食の乱れは、肥満や生活習慣病の原因の一つでもあるといわれています。中でも野菜摂取不足や主食不足は大きな問題となっています。そこで、健康な食生活をするために野菜摂取不足を補う簡単レシピを紹介します。

食事バランスガイド

あなたの食事は大丈夫?



「食事バランスガイド」とは、1日に「何を」「どれだけ」食べたらいかがが一目でわかる食事の目安です。コマをイメージして描き、食事のバランスが悪いと倒れてしまうことを表しています。

じゃがいも団子汁

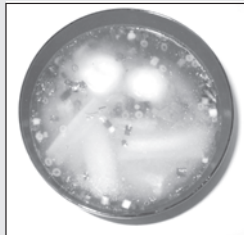

~栄養価~(1人分)	
エネルギー	79kcal
たんぱく質	2.8g
カルシウム	35mg
塩分	1.0g

【作り方】

- ①じゃがいもは皮をむき、適当な大きさに切って竹串がすっと通るまで茹でる。
 - ②①をつぶして④を加えて8等分し、丸める。
 - ③大根は短冊切り、人参はいちょう切りにする。
 - ④こんにゃくは小さくちぎってさっと茹でる。
 - ⑤生しいたけをそぎ切りにし、油揚げは油抜きをして短冊に切る。
 - ⑥ごま油で③を軽く炒め、昆布、かつお節で取っただし汁を入れてひと煮立ちさせ、④⑤を加えて少し煮て最後に②を入れる。
 - ⑦味を調整しながら味噌を溶き入れてひと煮立ちしたら火を止め、きざんだみつばをちらす。
- ポイント●じゃがいも団子は最後に入れると崩れにくいですよ。

材料(4人分)

じゃがいも	1個(100g)	生しいたけ	2枚(30g)
片栗粉	大さじ1(9g)	油揚げ	1/2枚(20g)
小麦粉	小さじ2(6g)	ごま油	小さじ1(4g)
大根	40g	だし汁	600ml
人参	40g	味噌	32g
こんにゃく	40g	みつば	少々

問い合わせ…健康推進連絡協議会事務局(健康推進課内)

☎65-0703 ☎63-4591



「気になる健康について」の講座のご案内

地域医療 だより

水口市民病院では、病院の事業をご理解いただくとともに、地域住民の健康保持増進を目的に下記のとおり「健康講座」を開催します。

受講希望の方は、水口市民病院までお申し込みください。

番号	開催期日	開催時間	講座名	内容
1	平成19年 9月26日(水)	14:00~	肩こり、腰痛	職場の腰痛、現状と問題点、腰部の仕組み・働きと病気など
2	平成19年11月21日(水)	15:30	予防対策	
3	平成19年10月16日(火)	14:00~	肥満・高血圧予防と	病態別の治療に関する栄養相談・介護食の相談
4	平成19年12月11日(火)	15:30	栄養・食生活相談	
5	平成19年11月 7日(水)	14:00~	家庭における介護の仕方	「食事の介護」や「排せつの介護」、「認知症高齢者の介護」等
6	平成20年 1月23日(水)	16:00		
7	平成19年12月14日(金)	14:00~	最近、話題の検査について	マンモグラフィや病院での検査についての解説など
8	平成20年 2月22日(金)	15:30		
9	平成19年10月 4日(木)	15:00~	後発医薬品とは	後発医薬品とは？先発医薬品と後発医薬品の違いについて
10	平成19年12月 6日(木)	16:30		

対象/どなたでも

定員/30名

受講料/無料

場所/水口市民病院
2階会議室

※各地域への『出前講座』も実施していますのでご希望がございましたらお問い合わせください。

問…水口市民病院

☎62-3366 ☎63-1728

「秋の全国交通安全運動」

県民一人ひとりの交通安全意識の高揚を図り、交通ルールの遵守と正しい交通マナーを習慣づけることにより、交通事故の防止を図るため、次のとおり運動を実施します。

実施期間/9月21日(金)~9月30日(日)
運動の重点/

●高齢者の交通事故防止

車を運転する方は交差点や信号を走行する際は特に注意し、横断歩道では歩行者などが横断待ちをしている場合に停車するなど、交通ルールを守って、安全に通行しましょう。

●飲酒運転の根絶

●夕暮れ時と夜間の歩行中・

自転車乗車中の交通事故防止

●後部座席を含むシートベルトと

チャイルドシートの正しい着用の徹底

問…滋賀県土木交通部交通政策課

☎077-528-4582

生活環境課

☎65-0686 ☎63-4582

公共交通機関を利用しましょう！

電車やバスは地域の重要な交通機関です。皆さん一人ひとりのご利用が、公共交通の維持と利便性向上につながります。例えば…市民一人が1回コミュニティバスを利用していただくと、運賃収入で運行費をまかなうことができ、コミュニティバス事業の赤字解消につながります。

要介護認定・要支援認定 更新手続きのご案内

現在、要介護・要支援認定を受けておられる方で介護保険被保険者証に書かれている有効期間が平成19年9月30日までの方には、更新申請書を8月初旬に送付させていただきました。更新申請手続きはお済みでしょうか。

今後も継続して介護保険サービスの利用をご希望される方で、更新申請手続きがお済みでない方は、平成19年9月28日(金)までのなるべく早めに最寄りの支所又は甲賀市民窓センター、水口社会福祉センター内介護福祉課で手続きをしてください。

問…介護福祉課

☎65-0699 ☎63-4085

あなたがつらいとき、 近くにいます

～自殺予防 いのちの電話～

ひとりで悩まないで、こころの苦しみを、お話ください。24時間、隣にいます。

☎0120-738-556

毎月10日 8:00~翌日8:00

(24時間無料です)3月10日まで

主 催/社会福祉法人いのちの電話

http://www.find-j.jp/

法律相談

日時/10月3日(水)13:00~16:00

場所/土山老人福祉センター

※9月19日(水)8:30から予約受付

定員/6名(1人30分)

申込方法/相談は予約制です

相談日の2週間前から電話・来所により先着順です。

予約先/甲賀市社会福祉協議会

水口社会福祉センター2階

予約電話番号/☎62-8085

相談員/滋賀県弁護士会所属の弁護士

※相談は無料で秘密は厳守します。

問・申…甲賀市社会福祉協議会

☎62-8085 ☎63-2021

問…社会福祉課

☎65-0700 ☎63-4085

水口郵便局民営化の お知らせ

10月1日より、水口郵便局は、民営化により、次の2つの会社としてスタートします。引き続き郵便、貯金、保険のサービスをご提供させていただきます。(これまでと同じ店舗でご利用いただけます。)

問…郵便局株式会社 水口郵便局

☎62-0834

郵便(窓口でのサービス)、貯金、保険

郵便事業株式会社 水口支店

☎62-0831

郵便(集荷、配達、再配達)



循環器病市民講座 「狭心症・不整脈・心不全:最新の 治療から日常管理の実際まで」

心臓病の新しい治療法や、日常生活に関係する話題を一般の方を対象に講演します。

日時/9月29日(土)

14:00~16:00

場所/滋賀県立成人病センター研修所講堂

講師/滋賀県立成人病センター循環器部門スタッフ

問...滋賀県立成人病センター循環器科
〒524-8524守山市守山5丁目4-30

☎077-582-5031

☎077-582-5426

みなくち子どもの森 しぜん学習会 「キノコを探そう」

秋になると、林のあちこちでキノコが姿を現します。キノコは種類も多く色や形もさまざまです。キノコを調べて、味も楽しみましょう。

日時/10月14日(日)

9:00~12:00(雨天中止)

集合場所/みなくち子どもの森自然館 2階 講習室

定員/子ども~大人 30名(先着順)
(小学3年生以下は保護者同伴、小学生のみの参加は送迎をお願いします。)

当日は山道を2~3km歩きます。

持ち物/野外に出る服装・帽子、水筒、お椀とお箸、図鑑(持っている人)

参加費/一人200円(材料費)

申込締切/10月12日(金)

申込方法/参加する人全員の氏名・年齢・住所・電話番号を下記までお申込みください。(Faxでのお申込の場合は、返信用の番号も必ずご記入ください。)

問・申...みなくち子どもの森自然館

☎63-6712 ☎63-0466

小学生のための国際理解講座 世界まなびじゅく2007 第3回 ハロウィンパーティー

今回は子どもたちの大好きなハロウィン!外国のゲストと一緒にゲームをします。お菓子ももらえます。仮装コンテストをするので工夫を凝らした仮装で来てください。(仮装コンテストの詳細は事務局にお問い合わせください)

日時/10月13日(土)16:00~18:00

集合場所/忍の里プラザ

対象/小学生・幼児(大人の付添要)

参加費/

甲賀市国際交流協会会員 300円

非会員 500円

2007年度まなびじゅくファイルのある方、幼児は100円引き

持ち物/筆記用具・まなびじゅくファイル・お菓子を入れる袋

申込締切/10月1日(月)

問・申...甲賀市国際交流協会

☎/☎63-8728

月~金 10:00~17:00

第7回サザナミ記念 アンサンブル定期演奏会

日時/9月30日(日) 15:00開演

場所/碧水ホール(入場無料)

出演/サザナミ記念アンサンブルのメンバー他、ゲスト出演があります。また、9月29日(土)、30日(日)に開催される「オーケストラとうたうワークショップ」に参加される市民が出演するコーナーもあります。

問...碧水ホール

☎63-2006 ☎63-0752

(受付時間 9:00~17:00 月曜休館)

たけのこ児童館 天体観望会(お月見会)

紫香楽天体観測同好会の協力を得て天体観望会を実施します。

日時/9月25日(火)19:30~21:00

場所/たけのこ児童館(当日直接お越し下さい)

雨天等で星が見られない場合は星や星座に関するお話や実習があります。

問...たけのこ児童館(信楽西教育集会所)

☎82-2361 ☎82-3616



平成19年度下水道排水 設備工事責任技術者試験

下水道の排水設備は、専門的な技術と、知識を持っている技術者が工事を行わなければなりません。この試験は、技術者が一定水準以上の技術と知識を持っていることを認定するものです。

日時/平成20年2月21日(木)

14:00~

試験会場/立命館大学

びわこ・くさつキャンパス

(草津市野路東 1-1-1)

受付期間/11月1日(木)~11月15日(木)

9:00~17:00

(土・日・祝日を除く)

申込書記布および受付場所/

下水道管理課

※今年度より実施機関が(財)滋賀県建設技術センターに変わりました。

問...**(財)滋賀県建設技術センター**

☎077-565-0216

☎077-565-0108

下水道管理課

☎86-8398 ☎86-8032

弁護士による無料法律相談

法テラス滋賀では、民事法律扶助制度に基づく無料法律相談(法律相談援助)を実施します。日程は下記のとおりで、弁護士3名が相談に応じます。

日時/10月10日(水)

13:00~16:00

(お一人の相談時間は30分とさせていただきます。)

場所/市役所水口庁舎

相談は事前予約が必要です。なお、予約の際、援助要件である資力(同居者含む)の確認等を行いますので、要件を満たさない方は予約をお取りできない場合があります。先着順で、予約がいっぱいになり次第締め切ります。ご了承ください。

問・申...**法テラス滋賀**

大津市浜大津1-2-22(大津商中日生ビル5F)

☎050-3383-5454

☎077-521-9122

市職員や税務署職員を名乗る不審な電話による振り込め詐欺が多発しています。皆さんご注意を。



パソコン講習会

求職活動中の方を対象に講習会を開催します。

日時/10月16日(火)～19日(金)
9:15～16:15

場所/ JA甲賀郡

対象者/ 求職活動中の方(4日とも出席できる方) ワード、エクセルの基本操作のできる方

内容/ ワード、エクセルの中級程度の取得

定員/ 20名(定員を超えた場合は抽選)

受講料/ 無料

申込締切/ 10月11日(木)正午必着

申込方法/ 申込書に必要事項を記入のうえ、郵便、FAX、もしくは電話にて受付

※申込用紙はハローワーク他に設置しています。

問・申…

滋賀県中小企業団体中央会

地域求職活動援助推進室

〒520-0806 大津市打出浜 2-29

☎077-525-1189

☎077-525-1190



天体観望会

9月22日(土)

「最果ての兄弟惑星・・・」

近代になって発見された天王星と海王星。皆さんは実際に見たことがありますか?

天王星は1781年に、海王星は1846年に発見されました。地球のおよそ4倍の大きさをもつこの二つの星は、他の星にはない神秘的な青色をしています。海王星は特に青く、地球を除けば太陽系で最も青い惑星と言われていません。

場所/ かふか生涯学習館

時間/ 19:30～21:30

(天候により中止する場合があります。)

受付/ 下記までお電話ください

問・申…かふか生涯学習館

☎88-4100 ☎88-5055

親子プレイステーション事業 ～10月の行事予定～

親子プレイステーションは、「体験」や「ふれあい遊び」・「学び」などを通して、家庭教育サポーター(生涯学習支援ボランティア)の協力のもと「子育て」の時間をゆたかに深めるための場所です。

水口子育て広場 おしゃべりサロン

開催時間 10:00～12:00

⑩月の開催予定日

- 2日(火) 水口中央公民館
家庭教育ミニ講座
「子育てあれこれトーク」
- 4日(木) 貴生川公民館
「秋の作品作り」
～自然物をつかって～
- 11日(木) 岩上公民館
子育てに音楽を
- 18日(木) 貴生川公民館
キッズ・ヨガ
- 23日(火) 柏木公民館
秋のおはなしの会(パネルシアター他)
- 25日(木) 伴谷公民館
落葉プールであそぼう(予定)

問…生涯学習課

☎86-8022 ☎86-8380

甲賀親子 プレイステーション

開催時間 10:00～12:00

⑩月の開催予定日

- ホッとスペース(自由あそび)
- 1日(月) 佐山荘
 - 15日(月) 上野教育集会所
あそぼう広場
 - 3日(水) にんくる児童館
はちまき作り
 - 10日(水) 上野ドーム
運動会
 - 17日(水) にんくる児童館
おでん作り
 - 24日(水) Well Be
プール遊び
 - 31日(水) みなくちこどもの森
見学会

問…かふか生涯学習館

☎88-4100 ☎88-5055

信楽親子 プレイステーション (スマイルキッズ)

開催時間 10:00～12:00

⑩月の開催予定日

- 5日(金) 信楽中央公民館
わらべうた
- 12日(金) みなくち子どもの森
秋の自然にふれる
- 19日(金) 神山のいも畑
さつまいも掘り
- 26日(金) 信楽公民館
おやつクッキング
～さつまいもを使って～

問…信楽中央公民館

☎82-8075 ☎82-2463

かえで子育て広場

開催時間 10:00～12:00

⑩月の開催予定日

- 31日(水) 恵古の森
～お散歩・秋の自然に親しもう～
- 場所: 甲南B&G駐車場
持ち物: 水筒 タオル 帽子
要申込・15組

問・申…かえで会館

☎86-4363 ☎86-4958

※参加対象は、市内の未就学児とその保護者の方です。どの地区にも参加していただけます。
※行事予定の詳しい内容については、甲賀市のホームページをご覧ください。各担当にお問い合わせください。

子育て支援センターだより 10月

各支援センター等で実施する事業は各支所エリアの方を対象とします。詳しくは、各支援センターにお問い合わせください。

【利用時間】月曜日～土曜日9:00～17:00

【休館日】日曜日、祝日、年末年始

場所の掲載がないものは、「各子育て支援センター」で行います。特に掲載がない場合でも、各自必要な持ち物(お茶、タオル、着替え、帽子など)をお持ちください。

水口子育て支援センター ☎/☎65-5511

つくしんぼひろば(運動会ごっこ)

日時>10/3(水) 10:00～11:30

対象>未就園児とその保護者

場所>水口中央体育館 (要申込)

つくしんぼひろば(遠足)

日時>10/10(水) 10:00～12:00

予備日:10/24(水)

対象>2歳以上児未就園児とその保護者

持ち物>おにぎり・ビニールシート他

つくしんぼひろば(散歩)

日時>10/17(水) 10:00～11:30

対象>0・1歳児の未就園児とその保護者

つくしんぼひろば(外遊び)

日時>10/24(水) 10:00～11:30

対象>2歳以上児未就園児とその保護者

出前広場「つくしんぼひろばがやってきた(散歩)」

日時>10/12、19、26(金)10:00～11:30

対象>未就園児とその保護者

場所>12日 柏木公民館

19日 伴谷公民館

26日 岩上公民館

わんぱくひろば「ボールで遊ぼう」

日時>10/15、29(月) 10:00～11:30

対象>3歳以上児未就園児とその保護者

定員>20組 (要予約)

子育て講演会「笑って学ぶ子育てのコツ」

日時>10/22(月) 10:30～11:30

対象>未就園児とその保護者

場所>社会福祉センター大ホール

定員>30組 (要予約)

土山子育て支援センター ☎66-0375 ☎66-2012

チャチャっ子・こっこ広場

日時>10/2(火)10:00～11:30 9:45受付

対象>0～1歳の未就園児とその保護者

場所>土山体育館

持ち物>ナイロン袋、上靴、参加費(100円)

その他>要申込(締切25日(木))

秋のミニバス遠足

日時>10/18(木) 9:30～13:00

対象>1歳半からの未就園児とその保護者

場所>モクモク手づくりファーム

(三重県伊賀市) 要申込

みんなで元気ごはん!(食育のつどい)

日時>10/23(火) 10:30～11:30

対象>未就園児とその保護者

おひさまポケット

日時>10/31(水) 10:30～11:00

対象>未就園児とその保護者

甲賀子育て支援センター ☎88-8115 ☎88-8145

リトルひろば(子ども童謡ひろば)

日時>10/2(火) 10:00～11:30

対象>未就園児とその保護者

リトルひろば 食育(ごはん)

日時>10/9(火) 10:00～11:30

対象>未就園児とその保護者(要申込)

リトルひろば 子どもの救急法

日時>10/16(火) 10:00～11:30

対象>未就園児とその保護者

リトルひろば(秋の遠足)

日時>10/23(火) 9:50～14:30

対象>未就園児とその保護者

場所>近江富士花緑公園 (要申込)

持ち物>弁当・水筒・ビニールシート・

おしぼり 他

リトルひろば(親子運動あそび)

日時>10/30(火) 10:00～11:30

対象>未就園児とその保護者

ひよこサロン

日時>10/5、19(金) 10:00～11:30

対象>0～1歳児とその保護者

ひよこサロン(食育)

日時>10/12(金) 10:00～11:30

対象>0～1歳児とその保護者(要申込)

おでかけリトルひろば

日時>10/25(木) 10:00～12:00

対象>未就園児とその保護者

場所>油日会館

甲南子育て支援センター ☎/☎86-0949

赤ちゃんのおへや

日時>10/1(月) 10:00～12:00

対象>0歳の未就園児とその保護者

すくすく! BABY

日時>10/15、22、29(月)10:00～12:00

対象>0・1歳の未就園児とその保護者

のびのび! KIDS

日時>10/4、11、18、25(木)10:00～12:00

対象>2歳からの未就園児とその保護者

オープンハウス

日時>10/4、11、18、25(木)13:00～15:00

対象>0歳からの未就園児とその保護者

午前の部「ほっこりルーム」(個人利用)

日時>10/6、13、27(土)9:30～12:00

対象>甲南町在住の未就園児とその保護者

午後の部「ほっこりルーム」(個人利用)

日時>月・火・水・土曜日13:00～16:30

対象>甲南町在住の未就園児とその保護者

ほっと子育て相談

日時>10/20(土) 9:30～11:30

対象>甲南町在住の未就園児とその保護者

出前ひろば「ほっとタイム」

日時>10/19(金) 10:00～11:30

対象>甲南町在住の未就園児とその保護者

場所>耕心草の根ハウス

子育て講座「おしゃべりしましょう

子どもの育ち 2歳～」

日時>10/12(金) 10:00～11:30

対象>2歳からの未就園児とその保護者

場所>甲南青少年研修センター

定員>20人程度(託児有)

信楽子育て支援センター ☎/☎82-2799

あかちゃんひろば

日時>10/4(木) 10:30～12:00

対象>0～1歳のあかちゃんとその保護者

妊娠中のお母さんとお父さん

食育講座

日時>10/18(木) 10:30～12:00

対象>0～1歳のあかちゃんとその保護者

場所>谷川会館 (要申込)

持ち物>エプロン、三角巾

その他>託児はありません

地区巡回子育てひろば(勅旨・牧地区)

日時>10/11(木) 10:00～12:00

対象>未就園児とその保護者(要申込)

場所>勅旨公民館

神山子育てサロン(ふれあい動物園)

日時>10/23(火) 10:00～12:00

対象>信楽在住の未就園児とその保護者

場所>神山会館(要申込・雨天延期)

持ち物>動物のえさ

げんきっこひろば(よって!おいで!ひろば)

日時>10/25(木) 10:00～12:00

対象>H16.4.1以前に生まれた未就園児

とその保護者

パパッとあつまれ(新聞紙で遊ぼう)

日時>10/27(土) 10:00～12:00

対象>信楽在住の未就園児とお父さん

相談コーナー 10月

人権・よろず相談

人権問題に関する悩みごとや、相談したいことをお伺いし、必要に応じて情報提供を行います。

場所・相談日／

水口福祉センター2階身障研修室	11日(木)
土山開発センター2階談話室	5日(金)
甲賀支所2階研究室	1日(月)
甲南庁舎2階団体室	16日(火)
信楽開発センター1階会議室F	12日(金)

時間／13:30～16:00

問…人権政策課 ☎65-0693 ☎63-4582

男女の悩みごと相談

家庭や地域・職場での人間関係、男女間のトラブルなど、暮らしの中での様々な悩みごとに応じます。

場所／水口庁舎1階人権政策課内相談室

相談日／1日(月)・3日(水)・5日(金)・10日(水)・
12日(金)・15日(月)・17日(水)・19日(金)・
22日(月)・24日(水)・26日(金)・29日(月)・
31日(水)

時間／9:00～16:00

※相談方法：電話または面接相談(面接相談は事前予約が必要)

問…相談窓口 ☎65-0751

人権政策課 ☎65-0695 ☎63-4582

結婚相談

市が委嘱した結婚相談員が各地域で結婚を希望される方の相談に応じます。

場所／水口庁舎1階相談室、土山開発センター、
甲賀支所1階会議室、甲南農村環境改善センター
信楽開発センター

相談日・時間／20日(土) 13:00～16:00

問…農業振興課 ☎65-0711 ☎63-4592

行政相談

総務省が委嘱した行政相談委員が国の仕事や特殊法人の業務について相談に応じます。

場所・相談日／

水口社会福祉センター	1日(月)
土山開発センター	5日(金)
甲南庁舎2階団体室	19日(金)
かふか生涯学習館	11日(木)
信楽開発センター	17日(水)

時間／13:30～16:00

問…生活環境課 ☎65-0685 ☎63-4582

心配ごと相談

暮らしにかかわる様々な問題について相談に応じます。

場所・相談日／

水口社会福祉センター	1・15・22・29日(月)
老人福祉センターフィラソ土山	9・16・23・30日(火)
かふか生涯学習館	4・11・18・25日(木)
甲南庁舎2階団体室	5・12・19・26日(金)
信楽開発センター	3・10・17・24・31日(水)

時間／13:30～16:00

問…甲賀市社会福祉協議会

☎62-8085 ☎63-2021

教育相談

市教育委員会教育研究所では、下記の相談場所で開催心理士やカウンセラーによる教育相談を実施しています。予約制となっています。お子さまのことで悩みごとや困っておられることがあれば、下記までお問い合わせください。

問い合わせ受付／土・日・祝日を除く8:30～17:15

場所／甲賀市適応指導教室、土山開発センター談話室、
かふか生涯学習館教育相談室、甲南庁舎2階教育研
究所、信楽子育て支援センター6階やまびこ相談室

問…教育研究所 ☎86-8100 ☎86-8196

就労相談

就職・転職のための情報提供や公共職業安定所への取次ぎを行います。

また、雇用保険の受給者の方の就職活動としてもご利用いただけます。

場所・相談日／

①伴谷公民館	10日(水)
牛飼教育集会所	1・15・22日(月)
土山開発センター	11・25日(木)
梅田会館	3・10・17・24・31日(水)
清和会館	4・18日(木)
かえで会館	2・9・16・23・30日(火)
信楽西教育集会所	3・10・17・24・31日(水)
②水口中央公民館	3日(水)
泉教育集会所	5・12・19・26日(金)
新城教育集会所	9・23日(火)
宇川会館	2・16日(火)
甲賀地域総合センター	1・15日(月)
大久保教育集会所	22日(月)
かふか生涯学習館	3日(水)・18日(木)
上野教育集会所	10・24日(水)
信楽開発センター	12・26日(金)

時間／①9:30～11:30 ②13:30～15:30

問…商工観光課 ☎65-0710 ☎63-4087

丸型ポスト



▲多羅尾郵便局前



▲水口市民病院前



▲石橋駅付近

正式名称を「郵便差出箱一号丸型」といい、昭和24年から使用されるようになり、現在は郵便物の大型化や増加に伴い角型にかわり、昭和45年以降は製造されなくなりました。

現在全国には約17万本の郵便ポストがあります。そのうち約5千本余りが丸型ポストですが、毎年約5百本つつ姿を消しています。

県内には百数十本あり、市内には数本あります。市内のものはいずれも昭和30年代に製造、設置されたものですが、とても頑丈な造りでまだまだ現役です。

ここから発信された便りの数はいったいどれだけでしょうか。昭和の風景がここにあります。

日台親善少年野球が行われ、熱戦とともに野球を通じて国境を越えた交流がありました。台湾、野球といえは、かつて巨人に在籍した呂明賜選手が思い出されます。前傾姿勢の打撃フォームから放たれる弾丸ライナーはあまりにも強烈でした。

日本のプロ野球では今まで多くの外国人選手が在籍してきました、ブーマーやバースのように歴史に残る選手もいれば、マントやグリーンウエル：：のように期待外れの選手、いろんな選手がいます。しかし国籍は違っても基本は野球が好きで、目的に向かってプレーし、そしてそこで生活しています。ここには多文化共生が成立しています。

今年のペナントレースも大詰めですが、阪神タイガースの踏ん張りは、シーズンの復調なくしてはありえません。⑤

編集後記

甲賀市の将来像

「人 自然 輝きつづける あい甲賀」

- 生活の安心感をみんなで育てる
- 自然環境を大切に、暮らしの豊かさにつなぐ
- 安全で快適な生活の基盤を整え、まちの活力を高める
- 地域の特性を活かし、元気な産業を伸ばす
- たくましい心身と郷土への誇りをもつ人を育てる

まちづくりの5つの目標

甲賀市総合計画基本構想

広報あい こうか 2007年9月15日号 (No.54)

2007.9.15発行

編集・発行 ● 甲賀市役所

〒528-8502 甲賀市水口町水口6053番地 ☎0748-65-0650 FAX 0748-63-4554

市民窓口センター 甲賀市水口町水口6053番地 ☎0748-62-1621 FAX 0748-63-4086

土山支所 甲賀市土山町北土山1715番地 ☎0748-66-1101 FAX 0748-66-1564

甲賀支所 甲賀市甲賀町相模173番地1 ☎0748-88-4101 FAX 0748-88-3104

甲南支所 甲賀市甲南町野田810番地 ☎0748-86-4161 FAX 0748-86-8029

信楽支所 甲賀市信楽町長野1203番地 ☎0748-82-1121 FAX 0748-82-3415

今月の納税等

- 国民健康保険税 (6期)
- 保育料・幼稚園使用料
- 介護保険料 (6期)
- 公共下水道使用料金・農業集落排水施設使用料

納期限は
10月1日(月)
です。

市税等の納付には、便利な「口座振替」をご利用ください。

「広報あい こうか」がホームページでもご覧いただけます!

甲賀市ホームページ ▶ <http://www.city.koka.shiga.jp/>

R100 この広報誌は古紙配合率100%再生紙を使用しています。