



平成22年  
2010  
JUNE  
No.120

6/15



C O N T E N T S

国史跡・紫香楽宮跡に  
3遺跡が追加指定

⑧元気なまちかど

甲南ふれあいの館親子陶芸教室／鮎河小祖母父母交流会  
新就職者激励会／多羅尾小こんにゃく栽培 ほか

⑫参議院議員通常選挙・滋賀県知事選挙

投票日は7月11日

⑭情報@甲賀

⑳おのvention

△朝宮小児童が稚アユを放流(関連記事は8ページ)

# 3遺跡が国史跡に

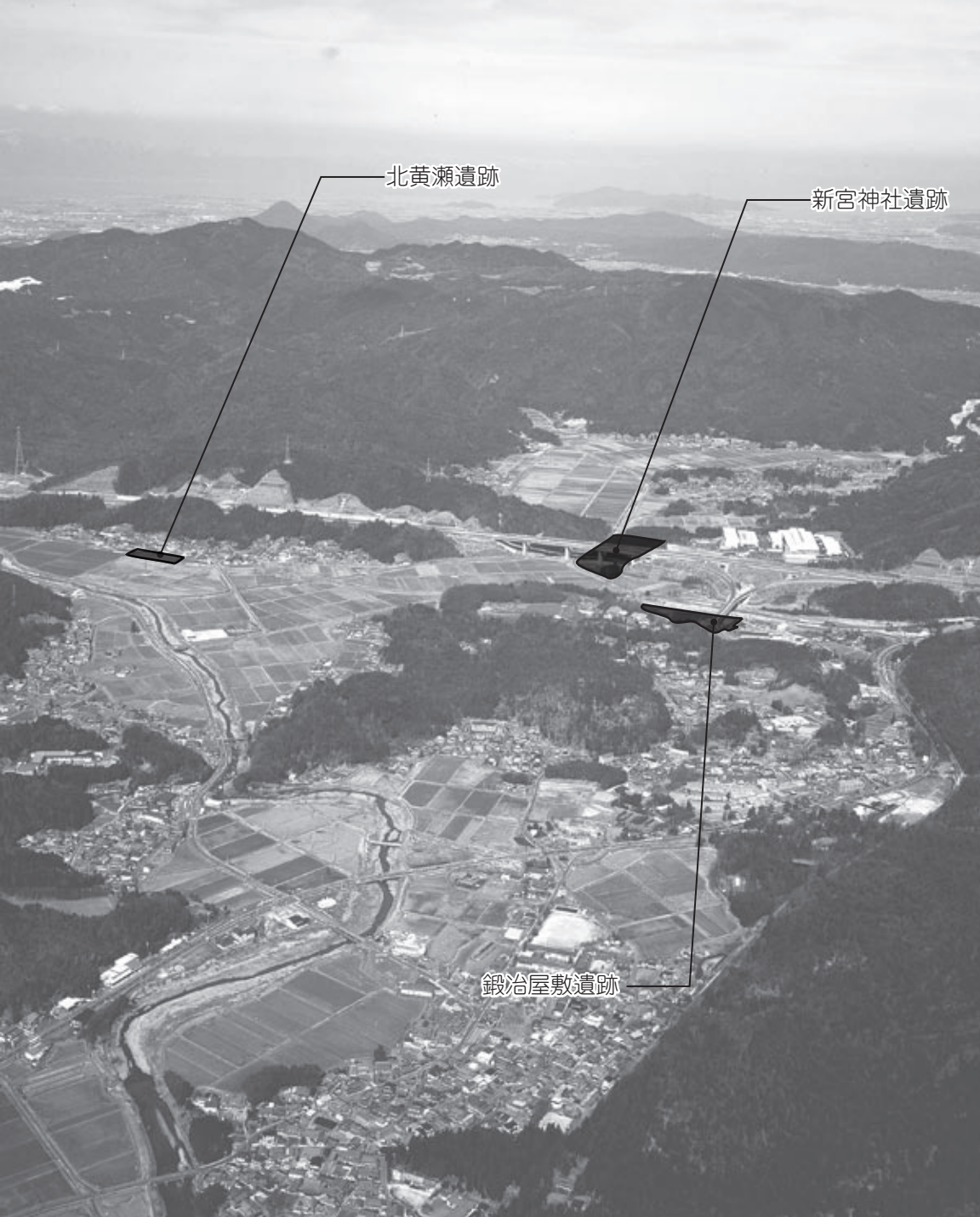

文化庁の文化審議会は、このほど国の史跡指定についての答申を出し、信楽町にある新宮神社遺跡、鍛冶屋敷遺跡、北黄瀬遺跡が「史跡紫香楽宮跡」に追加指定されることが決まりました。これらの遺跡の調査からは、大仏造立発願の地として知られ、奈良時代の一時期は日本の首都であった紫香楽宮の実態が明らかになってきています。

## 明らかになりつつある

## 紫香楽宮跡の全容

紫香楽宮は、奈良時代中頃の天平14年(742年)に聖武天皇が離宮を造ったことに始まります。宮では大仏造立の詔が出され、日本の首都としての体裁が着々と整えられましたが、造営開始から3年ほどで宮は奈良の平城宮に戻され、大仏造営も途中で終わりを迎えました。

史跡紫香楽宮跡は、現在は大仏造立に関わる甲賀寺跡と見られる場所が大正15年に宮跡として指定され、その後、発掘調査で宮殿跡が発見された宮町遺跡が平成17年3月に追加指定された古代を代表する宮跡です。

今回は、新名神高速道路の建設などで発見され、紫香楽宮の都市としての構造や広がり、大仏造立に関わる寺院造営の実態などを知る手がかりが得られた3つの遺跡が追加指定され、国の史跡として保護されることとなりました。

# 新名神建設に伴い相次いで発見 追加指定の3遺跡

## 宮殿と甲賀寺を結ぶ道路跡 新宮神社遺跡

紫香楽宮の宮殿と大仏造りが進められたと見られる甲賀寺を結ぶ道路跡と、3棟の役所建物などが発見されました。道路の幅は約12メートルで、当時の国道クラスの立派な道が、紫香楽宮に整備されていたことが明らかになりました。  
(指定面積 19,982.02㎡)



▲新宮神社遺跡調査地全景



▲ 鑄造遺構が見つかった鍛冶屋敷遺跡

## 銅製品の大規模鑄造工房跡 鍛冶屋敷遺跡

甲賀寺跡から400メートルほどの近い場所で、銅製品を大量に生産した大規模な工房跡と、その西側近くで2棟の役所建物が発見されました。工房では大型の仏像台座や梵鐘が鑄造され、寺院造営に必要な大量の銅製品が集中的に生産されていたことが明らかになりました。  
(指定面積 13,501.26㎡)

▼北黄瀬遺跡から出土した井戸遺構



## ヒノキ造りの大型井戸跡

## 北黄瀬遺跡

新宮神社遺跡の道路跡から約900メートル西側で、1.8メートル四方の井戸とその覆屋が発見されました。井戸は、平城宮の造酒司(酒造部署)や大膳職(調理部署)の井戸に匹敵する規模と構造を備えており、そういった役所が紫香楽宮に存在していたことが明らかになりました。また、井戸を構成する部材の年輪調査では、まさに宮が造営されていた天平16年に伐採された木材であることも判明しました。  
(指定面積 2,888.00㎡)

◀紫香楽宮関連遺跡の分布地図と史跡指定範囲



指定面積は平城宮跡・藤原宮跡に匹敵  
古代都城の実態を伝える  
貴重な遺跡群に

史跡紫香楽宮跡の指定面積は、今回の追加指定によって263,707.59㎡となり、平城宮跡や藤原宮跡の指定面積に匹敵する規模となりました。  
また、これまでの宮殿跡と寺院跡に加えて、幹線道路跡や銅製品の生産工房跡、大型井戸を備えた役所跡など、紫香楽宮の構造を示す多様な遺跡が史跡に指定されたことにより、信楽インターチェンジ周辺に広がる紫香楽宮関連遺跡群が、古代国家の律令制下で造営された都城の実態を伝える重要な遺跡群として、改めて高く評価されました。

問い合わせ 歴史文化財課 埋蔵文化財係  
☎ 86-8026 📠 86-8216

平成22年6月15日

# 甲南中部小が大賞に輝く

## FBC春花壇

学校花壇の美しさや花づくりへの情熱を審査する「フラワー・プラボー・コンクール」(FBC)で、甲南中部小学校の春花壇が最優秀の大賞に輝きました。今季は県内で93校が参加、同校にとっては、春秋連続で通算5回目の大賞受賞となります。

メイン花壇のテーマは、6年の中村咲奈さんが考えた「なかよしうずまき」。中央にデザインされた青と白の渦巻きには、「みんなで協力していろんなことを頑張りたい」という願いが込められています。昨



▲メイン花壇の前で中央審査を受ける児童

年秋の植え付け後、園芸ボランティア委員会を中心に世話を続け、2回の審査時に花が最高の状態になるように気を配りながら栽培した結果、「花壇の広さや花の出来が他とは違う」と審査員にも絶賛されたそうです。

一人一鉢栽培をはじめ、地域の人たちと一緒に世話をする地区花壇活動、一人暮らしのお年寄りや地域の保育園や幼稚園への花のプレゼントなど、日頃からの児童たちの花への関わりも評価されての大賞受賞。次も大賞をめざし、すでに秋花壇に向けての作業が始まっています。



▲地域の人と一緒に世話をする地区花壇

## 甲賀市消防団 新団長に青木氏

甲賀市消防団長の植田和生氏が5月31日をもって退団されました。植田氏は、旧信楽町時代から32年2ヶ月にわたり昼夜を問わず消防団活動にご尽力いただき、甲賀市消防団の初代団長として、甲賀市民の身体・生命・財産を守るため、ご活躍いただきました。

また、6月1日から前副団長の青木宗市氏が団長に、前信楽方面隊長の北尾憲一氏が副団長に就任されました。今後は青木団長指揮のもと、甲賀市消防団が一致団結し、市民の安心・安全を守るため、ご活躍いただくことを期待します。

にんくる、けし丸



社団法人びわこビジターズビューローによる平成22年度観光物産事業功労者表彰で、「道の駅あいの土山」が優良観光・物産団体に選ばれました。5月25日に大津で表彰式が行われ、西田春江駅長が出席されました。

「道の駅あいの土山」は、平成5年に近畿で道の駅第1号として認定を受け、滋賀県の東の玄関口として地元や県内の観光情報を提供されています。平成11年に株式会社となり、各種イベントへの参加や甲賀市観光協会の理事として協会運営にも参画されており、市や県の観光振興、情報の発信に貢献されています。



▲表彰を受ける「道の駅あいの土山」の西田駅長(左)

## 観光物産事業功労者表彰を受賞

道の駅あいの土山

## まずは職員の研修から「地域」を見つめなおす

（仮称）自治振興会は、従来の区はそのままだ、概ね小学校区程度の範囲で、区・自治会や福祉などの各種団体、あるいはまちづくりをテーマとしたNPO団体などさまざまな主体が連携し、その地域に住んでいる人々が望む地域づくりを自分たちで行っていくという新しい地域コミュニティ組織です。

この（仮称）自治振興会は、地域の課題解決や地域づくりについて、市民の皆さんにすべてお任せするのではなく、市職員も地域に入って、地域の皆さんとひざをつき合わせ、地域の課題や将来像について話し合いながら一緒に住みよい地域づくりをめざしていくというものです。

このため、まず管理職級職員が（仮称）自治振興会について理解を深め、地域の課題は何か、それらの課題をどのように地域で解決していけるかなどを互いに共有するために研修会をもちました。

職員はそれぞれ所属していた旧町に分かれ、さらに住んでいる小学校区を基本にグループを作って、長年町職員として向き合ってきた課題や、地域に居住する住民として持っている課題を、できる限り市民の視点から取り上げました。

「この地域でも共通して出てきたのは、「お年寄りや子どもが移動する際不便」「若い人が地域から出て行く」「一人暮らしの高齢者が増えた」「農地の荒廃が進んでいる」といったような課題でした。また、地域によって違う独自の課題とし

て出されたのは、「新興住宅地なので一気に高齢化が進む」「サルやイノシシなどの獣害」「外来種動物の被害」「商店街の衰退」「大型量販店での子どもたちの深夜はいかい」「みこしのかつき手不足」「町民運動会の開催が難しくなってきたこと」などでした。

参加した154名の職員は、この研修を通して改めて地域を見つめ直すことができ、将来に渡って住み慣れた地域で暮らし続けられる、また、住んでみたい地域づくりのために今この新しいコミュニティ組織による地域づくりが大変重要であることを深く認識しました。

この研修を通して、今後は管理職級職員が一般職員の理解度を深める指導を行うとともに、地域に入って市民の皆さんとともに課題を共有し、（仮称）自治振興会の設立に向けて一緒に汗を流していきます。



▲研修で地域の課題を考える市管理職級職員

（仮称）自治振興会および（仮称）地域コミュニティセンターの名称は、今後、市民の皆さんから親しみのあるネーミングを募集する予定です。

問い合わせ 地域コミュニティ推進室 ☎ 65-0687 ☎ 63-4554

## 「甲賀市文化のまちづくり計画」を策定

市では、将来にわたり地域が活気にあふれ、市民の皆さんが心豊かな生活を送る文化のまちづくりを推進するために「甲賀市文化のまちづくり計画」を策定しました。

詳しくは市ホームページや各支所、図書館などで閲覧いただけます。

### 問い合わせ

文化スポーツ振興課

文化振興係（あいこうか市民ホール内）

☎ 62-2626 ☎ 62-2625

6月は

- 不正改造車排除強化月間  
STOP! 不正改造
  - ディーゼルクリーン  
キャンペーン実施中  
不正軽油を追放しよう
- 【国土交通省 滋賀運輸支局  
検査整備保安部門】

ルールを守って  
ごみ出しを

# ごみが原因で火災発生

ごみの回収作業中に発火し、車両火災となる件が立て続けに起こっています。一人ひとりがごみ出しのルールを守らなければ、繰り返し火災は発生し、大事故につながる恐れもあります。

次のような発火する恐れがあるものをごみとして出されるときは、ご注意ください。

## ライター

ライターはガスを使いきってから埋立ごみとして出してください。ガスが残っているものは市役所にお持ちいただくか、集積所のコンテナに、それだけをかためてお出してください。

## 燃料やガスなど

燃料やガスなどが入っている缶やボンベ、塗料の薄め液など揮発性のある液体の容器は中身を抜いてから捨ててください。小型石油ストーブなどは灯油を抜き取ってください。

## 電池を使用する製品

電池を使用するおもちゃや電気製品を捨てるときは、必ず電池を抜いてください。抜いた電池(ボタン電池や充電式は除く)は電池専用コンテナに入れてください。

※詳しくは、「甲賀市ごみ事典」をご覧ください。



▲ライターによると思われるごみ収集車の火災

問い合わせ 生活環境課 廃棄物対策係  
☎ 65-0690 ☎ 63-4582

## 子ども手当の 現況届

### 提出をお忘れなく

子ども手当を受給しておられる方は毎年6月に現況届を提出していただくことになっています。

対象者には、6月初旬に個別案内を送付していますので、内容をご確認いただき、ご提出をお願いします。

なお、平成22年4月の施行に伴う新規認定請求や額改定請求を提出いただいた方は、本年度のみ提出の必要はありません。

問い合わせ 社会福祉課 児童家庭支援係  
☎ 65-0705 ☎ 63-4085

ご参加ください

## 「びわ湖の日」一斉清掃

7月1日の「びわ湖の日」を基準日として、6月27日(日)から7月11日(日)にかけて、県民総参加で環境美化活動が展開されます。この運動の一環として水口地域では、例年とおり各種団体のご協力をいただき、次のとおり一斉清掃を実施します。

草刈カマなどをお持ちのうえ、作業のできる服装でご参加ください。

日時 ● 7月4日(日) 8時～10時30分  
(雨天決行)

場所 ● 水口スポーツの森  
水口城跡堀周辺

問い合わせ

生活環境課 廃棄物対策係  
☎ 65-0690 ☎ 63-4582

## 街中いっぱい多彩な展示

「信楽まちなか陶芸展」専門委員会リーダー かんざき つくほる 神崎 継春さん



信楽伝統産業会館では、「土と炎のおくりもの」と題して、鎌倉時代から現代までの信楽焼を時代背景とともに紹介します。また、信楽焼を通して文化的にも社会的にも影響を与えた市指定無形文化財保持者の作品と、信楽で活動している陶芸家の作品を併せて展示し、「今」の信楽を見ていただきます。

次に、商店街の空き店舗では、2つの企画展示を計画しています。1つは、陶歴が10年以内の若手陶芸家による展示で、作家同士の新たな交流の場づくりとします。もう1つは、光源にLED電球を使用した「灯り」がテーマの作品展示です。信楽窯業技術試験場で開発された「信楽透器」として話題となった透光性のある陶土を活用した作品です。



▲信楽伝統産業会館での展示

他にも、新宮神社を屋外展示会場として、信楽高等学校の生徒による作品展示を行う計画を進めています。

このように信楽には、若手陶芸家から信楽焼の伝統を受け継ぐ陶芸家や高校生まで数多くの人材がおられます。そうした方々の作品をまちなかで展示することで、普段とは違った信楽を感じていただけたらと思います。

いずれの会場も、窯元散策路の周辺にあることから、窯元や工房の見学と併せて各展示会場を散策してみてもいいでしょうか。特に商店街の空き店舗は、陶芸家などによる手づくり感満載の展示会場になる予定です。皆さん、ぜひこの機会に“信楽焼の伝統と技”そして“新たな信楽”を見つげに来てください。

# 盛りに上げよう 信楽まちなか芸術祭 3

今回は、「信楽まちなか陶芸展」の専門委員会リーダー神崎継春さんに見どころをお聞きしました。  
「信楽まちなか陶芸展」では、信楽焼の歴史展示や陶芸作家などによる企画展、商店街の空き店舗を活用した個性豊かな空間展示が行われます。

問い合わせ 信楽陶芸トリエンナーレ実行委員会事務局 (特区推進室)  
ホームページ <http://tri.shigaraki-sp.com>

### 甲賀市観光協会設立総会を開催

## 地域活性化と観光誘客を2本柱に



▲会員らが一堂に会した甲賀市観光協会設立総会

水口町、土山町、甲賀町、甲南町の4つの観光協会の合併による甲賀市観光協会の設立総会が5月12日、水口社会福祉センターで開催され、会員ら130名が出席しました。  
4町から26名の理事が選出され、総会終了後の理事会で、会長に前野昭雄さん、副会長に堂山小弥太さん、中川善隆さん、森嶋克巴さんの3名が選出されました。  
協会には2つの部会が設置され、地域活性化部会長に辻邦夫さん、観光誘客部会長に高田信男さんがそれぞれあたります。地域活性化と観光誘客を2本柱とし、甲賀市の魅力発信と誘客を狙います。今後、協会では市内外からの会員募集を広く行います。詳しくは左記までお問い合わせください。

問い合わせ 甲賀市観光協会事務局(市役所甲南庁舎内)  
☎/📠 60-2690



## 朝宮小児童が 稚アユ放流

～宮尻環境保全の会～

**朝** 宮小学校1、2年生11名が5月26日、信楽町宮尻の信楽川で稚アユ20キロを放流しました。

魚の放流を通じて自然環境について学んでもらおうと、宮尻区の「宮尻環境保全の会」が約10年前から実施。地元の大宮神社前に集まった児童たちは、体長約10センチのアユをバケツに入れてもらい、手でつかんで感触を確かめた後、「大きく育ってね」と願いながら放流しました。

この後、みなくち子どもの森自然館の河瀬学芸員が同川で採集した魚などを児童たちに見せながら、清流にすむ生き物について話しました。



▲学芸員から信楽川にすむ生き物を見せてもらう児童たち

## オリジナル陶器作りに 挑戦

～ふれあいの館・ふれあい親子陶芸教室～

**甲** 南ふれあいの館で5月15日、ふれあい親子陶芸教室が行われました。

この日は、事前に応募のあった家族連れ17名が参加、ボランティアの方の指導を受けながら、家族一緒に粘土を積み重ねたり、伸ばしたり、模様を付けたりしながら、「ご飯茶碗や皿、花瓶など、思い思いの作品を作りました。」

出来上がった作品は、ボランティアの方により、焼き上げが行われます。参加の皆さんは、家族で作ったオリジナル作品を、お家で使うのが待ち遠しい様子でした。



▲親子がふれあい楽しく陶器作り

## 音楽を通じて人権を学ぶ

「新就職者激励会」

**市** 内企業・事業所に就職した新規学卒者を対象とした新就職者激励会が5月21日、忍の里プララで開催され、56社から181名が参加しました。

中嶋市長はあいさつの中で、市内企業の現状に触れながら「企業になくてはならない人材として、一日も早く育ってくれることを願っています」と激励。また、新就職者を代表して（株）大阪特殊鋼管製造所滋賀工場の津波古岩（つなみふるいわ）さんとしての抱負を力強く述べました。

その後の人権研修では、市人権推進課辻好明（つじこうあき）さんによるギターの弾き語りライブが行われ、参加者は音楽を通じて人権や差別について学んでいきました。

参加者は音楽を通じて人権や差別について学んでいきました。



▶辻さんによる人権ライブ



▲中嶋市長に抱負を述べる新就職者代表の津波古岩さん



## 祖父母と一緒に 万華鏡作り

鮎河小学校

**鮎** 河小学校で5月28日、全校児童26名が祖父母や老人クラブの人たちと一緒に万華鏡作りを楽しみました。

今回作ったのは、筒状の芯やフィルムケースなど身近にあるものを利用した万華鏡で、児童は祖父母らと協力して、部品を切ったり、板状の鏡を筒に差し込んだりして作業を進めました。

中に見える模様は、ケースに入れるビーズやカラーセロハンの色・量によって違い、個性の出るところ。それぞれが、思い通りのデザインになるように何度もどきながら調整し、満足いくものに仕上げました。

周りの人たちと完成した万華鏡をのどき合いいし、あちこちで「わあ、きれい」という声が上がっていました。



▲一緒に万華鏡を作る児童と祖父母ら

## 初泳ぎに歓声あがる

～市内小学校でプール開き～

**6** 月に入り、市内の各小学校でプール開きが行われ、プール学習がスタートしました。

2日に行われた土山小学校のプール開きでは、プールサイドに集合した全校児童に、校長先生が「これから約2か月間、目標をもって取り組んでください」と励ましのあいさつ。各学年の代表児童がそれぞれの目あてを発表した後、6年生による模範水泳が行われました。

この日は気温が上がり、プール日和となりましたが、それでも今年初めてのプールに、「冷たい」と第一声を上げた子どもたち。潜ったりしぶきをかけ合ったりしながら、久しぶりの水の感触を全身で楽しんでいました。



▲歓声をあげながら初泳ぎを楽しむ子どもたち

## こんにやく栽培を体験

～多羅尾小学校～

**信** 楽町多羅尾地域で栽培される多羅尾こんにやく。弾力があり、シャキツとした食感が特徴で、地域の特産品として、古くから栽培されています。

多羅尾小学校でも、毎年、学校の畑で栽培されており、今年も5月28日に、種芋植えの作業が行われました。

この日は、地域におられる「農の匠」田中吏由子さんの指導により、1、2年生5名が芋植えを体験。穴を掘り、種芋を植え、干草で畑を覆う作業を行いました。

また、田中さんから、多羅尾こんにやくの田楽のプレゼントがあり、児童は大喜び。給食の時間にいただいた児童は、自分たちが植えた芋で作ったこんにやくを早く食べたい様子でした。



▲こんにやくの種芋を植える児童



## 甲賀市体育指導委員を紹介

# みんなのでスポーツ

平成22・23年度の市体育指導委員50名が、スポーツを通して皆さんの健康づくりを支援します。地域でのスポーツ大会や教室開催にかかるアドバイス、運動するきっかけになる体力テスト、ニュースポーツの紹介をさせていただきます。

体育指導委員の派遣依頼については、市内各公民館または文化スポーツ振興課までご連絡ください。

(敬称略・順不同)

### 信楽地域

黄瀬 利正  
小西 敏夫  
村瀬 忠夫  
谷 陽子  
増田 晋一  
福森 徹  
今澤 薫  
大槻 恵子

田中 善章  
河合 鉄久

### 甲南地域

大西 久美子  
山田 公一  
やまだ 公一  
もちづき 雅仁  
望月 雅仁  
鈴木 勲  
あみ 千鶴子  
上田 陽司  
矢田 修一  
勢志 眞理子  
神山 裕史  
ひろた のり典

### 土山地域

北林 圭吾  
藤田 隆  
河合 芳隆  
かなばやし 金子 正子  
つじ 聡  
玉井 英幸  
木村 眞雄  
西宮 和子  
中島 和子  
熊谷 幸代  
瀬古 孝和

### 甲賀地域

### 水口地域

井村 義保  
名倉 勇  
秀熊 明子  
みずもと 健造  
たけはし 典子  
嶋田 光次  
ひらたに 綾子  
城山八重子  
黒田 裕子  
野崎 弘  
中井 伸雄  
北川 昌美  
山崎 隆司  
西村伊久次  
田中 宏明  
朝倉 篤  
吉居 小房  
池本 正次郎  
坂下 和子

問い合わせ 文化スポーツ振興課 スポーツ振興係 ☎ 86-8023 ☎ 86-8380

ご参加ください

## 地域福祉大会

～テーマは「防災とご近所福祉活動」～

甲賀市地域福祉大会は、甲賀市地域福祉推進計画に基づき「健康福祉のまち甲賀」の実現をめざして開催します。

今年は「防災とご近所福祉活動」をテーマに、市民のみなさん、ボランティアグループや福祉関係団体・機関などが、一緒に参加できる企画が盛りだくさんです。多くの皆様のご参加をお待ちしています。

日時	7月3日(土)10:00～14:30 (雨天決行)
場所	忍の里プララ
内容	10:00～10:15 オープニングイベント〈劇団フリーダム〉 10:20～10:50 開会式典(表彰・感謝状授与) 11:00～12:30 区・自治会による活動紹介 「防災に向けた地域の取り組み」
コーディネーター	レスキューストックヤード 栗田暢之氏
事例報告	22区(水口町) 猪鼻区(土山町) 信楽町民生委員児童委員協議会信楽地域福祉活動センター 11:00～14:30 みんなの広場 (模擬店、啓発コーナー、スタンプラリー、活動発表など)
主催	甲賀市、甲賀市社会福祉協議会

入場無料  
手話通訳  
要約筆記  
あり

問い合わせ 社会福祉課 健康福祉政策係

☎ 65-0700 ☎ 63-4085

社会福祉協議会 法人運営部 ☎ 65-6370 ☎ 63-4823

今年夏のNescafe Summer Party

新登場!

1等 サマー1,000万  
1等 サマー1,000万  
1等 サマー1,000万

6000本!!

1等前後賞合わせて3億円

(財)滋賀県市町村振興協会

考えよう／

# 男女のパートナーシップ

6月23日から29日は男女共同参画週間

話そう、  
働こう、  
育てよう。  
いっしょに。

平成22年度  
男女共同参画週間  
6/23(水)～29(火)



一人ひとりの個性や能力を認め合い、尊重しあう「男女共同参画社会」の実現をめざして、男女が対等な立場でお互いの考えを出し合い、ともに職場や地域、家庭などのあらゆる分野を担っていくことが大切です。

6月23日から29日までは男女共同参画週間です。この週間を機会に、私たちのまわりのパートナーシップについて考え、誰もが「自分らしく」いきいきと暮らすことができる社会を築きましょう。

もしも、夫婦・家族関係、地域や職場での人間関係など暮らしの中で悩みごとがありましたら「男女悩みごと相談窓口」をご利用ください。専任の女性相談員が相談をお受けしています。開設時間等は、19ページの「相談コーナー」一覧をご参照ください。

問い合わせ 人権推進課 人権政策係  
☎ 65-0695 ☎ 63-4582

全国一斉

## 「子どもの人権110番」強化週間

いじめ・体罰・不登校・虐待など、子どもの人権にかかわる問題について人権擁護委員が相談に応じます。

問い合わせ 大津地方務局 人権擁護課  
☎ 077-522-4673 ☎ 077-522-5317

期間 6月28日(月)～7月4日(日)

時間 8:30～19:00(土日は10:00～17:00)

電話番号 (フリーダイヤル)0120-007-110

## 食中毒にご注意を

夏の暑い時期には、食中毒を起こす細菌が増えやすくなり、食中毒が多発します。食中毒を起こす食べ物は色や臭いで見分けることができませんので、次のことに充分気をつけて、食中毒を予防しましょう。

- 1 食品を取り扱うときは、手をよく洗いましょう。
- 2 まな板、ふきんなどは熱湯や漂白剤で殺菌しましょう。
- 3 出来るだけ早く調理し、調理後は早く食べましょう。
- 4 食品は放置しないで冷蔵庫に入れましょう。
- 5 生ものは出来るだけ避け、加熱する食品は中心部まで十分に熱がとおるように調理しましょう。
- 6 少しでもおかしいと思ったら食べるのをやめましょう。

1期 ● 3歳～7歳6か月未満  
2期 ● 小学4年生

予防接種法に基づく対象者

日本脳炎は蚊が媒介して人に感染します(人から人への感染はありません)。国内での発症は年間数名ですが、大部分は西日本など暖かい地方です。蚊が発生する夏から秋には、刺されないように注意することが大切です。

日本脳炎予防接種について、国は、平成17年5月から接種勧奨を控えていたものが、1期対象(3歳～7歳6か月未満)の方は接種ができるようになりました。ワクチンの生産量が少ないため、平成22年度については、国は、標準対象年齢の3歳児に接種をお勧めしています。

## 日本脳炎を予防しましょう

3歳児に予防接種を勧奨

3歳～7歳6か月未満のお子さん

3歳児には通知・案内します。1期対象年齢内であれば、3歳児以外も接種は可能です。(予診票は保健センター・保健介護課でお渡ししています)希望者は健診・予防接種カレンダーで医療機関を確認の上、接種してください。

7歳6か月以上で日本脳炎1期・2期を完了していないお子さん

現在は市の予防接種を受けることができます。国で検討中ですので、方針が決まり次第お知らせします。

問い合わせ 保健介護課 健康支援係  
☎ 65-0703 ☎ 63-4085

# 滋賀県知事選挙

## 当日投票に行けない方は期日前投票を

下記のとおり期日前投票を行いますので、投票当日に仕事や旅行などで投票に行けない方は、ご利用ください。(甲賀市で選挙権を有する方は、どの庁舎や支所でも期日前投票をすることができます。)

**期間** 6月25日(金)から7月10日(土)まで

**時間** 午前8時30分から午後8時まで

**場所** 市役所 水口庁舎 3階会議室 ☎ 65-0667

次の支所などでも期日前投票ができますが、投票のできる期間が水口庁舎とは異なりますのでお間違えのないようご注意ください。

**期間** 7月3日(土)から10日(土)まで

**時間** 午前8時30分から午後8時まで

**場所** 市役所 土山支所 1階玄関横スペース ☎ 66-1102

市役所 甲賀支所 1階会議室 ☎ 88-4102

市役所 甲南庁舎 1階相談スペース ☎ 86-8010

市役所 信楽支所 1階玄関横スペース ☎ 82-1121

**持参品** お手元に届いていれば、入場券をご持参ください。

## 郵便による不在者投票もできます

次に該当する方は、郵便により自宅で不在者投票することができます。

- (1)身体障害者で身体障害者手帳に両下肢等の障害の程度が1級又は2級である者として記載されている者  
身体障害者手帳に心臓、腎臓等の障害の程度が1級又は3級である者として記載されている者  
身体障害者手帳に免疫の障害の程度が1級から3級までである者として記載されている者
- (2)戦傷病者で、戦傷病者手帳に両下肢等の障害の程度が特別項症から第2項症までである者として記載されている者  
戦傷病者手帳に心臓、肝臓等の障害の程度が特別項症から第3項症までである者として記載されている者
- (3)介護保険法の要介護者で、要介護状態区分が要介護5である者として記載されている者

ただし、郵便により投票しようとする場合は、事前に登録する必要があり、また、この登録に時間を要することから、できるだけ早めに下記の選挙管理委員会までお問い合わせください。

注) 郵便による投票は、申請をされた登録者ができる制度ですので、登録をされていない方は上記の事由に該当しても郵便による投票をすることはできません。

## 投票所は入場券でご確認ください

参議院議員通常選挙・滋賀県知事選挙では、ご自宅に郵送します投票入場券に投票所の名称と略図を記載していますので、参考にしてください。なお、場所などが不明の場合は、下記の選挙管理委員会までお問い合わせください。

問い合わせ 甲賀市選挙管理委員会 ☎ 65-0667 ☎ 63-4561

# 参議院議員通常選挙

**投票日** 7月11日(日)(予定) 午前7時から午後8時まで

参議院議員通常選挙・滋賀県知事選挙が7月11日に執行される予定です。選挙は、有権者の声を直接政治に反映することができる大切な機会です。あなたの1票が今後のまちづくりを進めるための大切な1票になります。安易に棄権せずに投票に出かけましょう。

## 選挙人名簿登録者数

甲賀市における選挙人名簿登録者数は、平成22年6月2日現在で右記のとおりです。

男	女	合計
35,970人	37,777人	73,747人

## 選挙権と名簿登録

投票できる方は、年齢20歳以上の日本国民で、3か月以上甲賀市に住民登録している方になります。

年齢要件	住所要件
平成22年7月12日以前に生まれた方	平成22年3月23日以前に転入届をした方

注) 期日前投票の期間中に20歳になられる方で、20歳になられるまでの間に投票される場合は期日前投票ではなく不在者投票になりますのでご注意ください。

## 住民異動者の選挙権は

参議院議員 通常選挙	平成22年3月23日までに転出し、新しい住所地で転入届を出した場合は、新しい住所地で投票することになります。(前の住所地では投票できません)
滋賀県知事選挙	平成22年3月23日までに転出し、新しい住所地で転入届を出した場合は、新しい住所地で投票することになります。(前の住所地では投票できません)  甲賀市で選挙人名簿に登録されている方が、平成22年3月24日以降に滋賀県内の他の市町へ転出した場合は、引き続きその住所地で居住している場合のみ、甲賀市で投票することができます。ただし、住民登録窓口で発行する「引続き滋賀県の区域内に住所を有する旨の証明書」が必要です。(証明手数料は無料です。)

## 不在者投票をご利用ください

施設や病院に入居や入院されている歩行が困難な方は、その施設内で不在者投票をすることができます。

投票できる日時や詳細については、施設でご確認ください。なお、投票に関するお問い合わせは、選挙人名簿が登録されている市町村選挙管理委員会をお願いします。

また、仕事や勉強のため、選挙人名簿に登録されている市町村以外に現在居住されている方は、投票用紙を選挙人名簿のある市町村選挙管理委員会へ請求してください。そして、送付されてきた封筒は、必ず開封することなく、現在居住している市町村の選挙管理委員会に持参してください。その場で不在者投票をすることができます。

お知らせ

肝臓市民公開講座

日時 6月27日(日)14時～16時30分  
場所 あいこが市民ホール  
内容 ・講演「新しくなった肝炎治療費助成について」「慢性肝炎の実際 B型肝炎・C型肝炎・脂肪性肝炎」  
・医師による健康相談コーナー  
主催 シエリング・プラウ株式会社  
※申込不要

☎シエリング・プラウ株式会社

☎075-344-5331

保健介護課 健康支援係

☎65-0703 ☎63-4085

滋賀労働局からのお知らせ  
労働保険の年度更新手続きをお忘れなく

労働保険年度更新は、7月12日(月)までに、事業主が申告・納付していただくこととなります。

＜年度更新説明会＞

日時 6月16日(水)14時～16時

場所 碧水ホール

＜年度更新申告書の受付・相談会＞

日時 6月29日(火)9時30分～16時

場所 碧水ホール

☎滋賀労働局労働保険徴収室

☎077-5221-6520

☎077-5231-5755

自然体験活動用機材を貸し出します

青少年自然活動支援センターでは、市内の自然体験活動の振興を目的とする機関や団体を対象に、ライフジャケットやテントなどの貸し出しを行っています。貸出手続方法や機材・教材の種類等詳細は左記までお問い合わせください。

☎青少年自然活動支援センター

(かふか生涯学習館内)

☎88-4100 ☎88-5055

滋賀農政事務所からのお知らせ

食品表示講習会へ講師を派遣

滋賀農政事務所では、JAS法に基づく食品表示に関する講習会や勉強会などへの講師派遣を行っています。また、食品表示の情報提供や問い合わせを受け付ける「食品表示110番」を設置しています。詳しくは、左記までお気軽にご連絡ください。

☎滋賀農政事務所

☎077-5221-4261

☎077-5261-3062

要介護認定・要支援認定  
更新手続きのご案内

現在、要介護・要支援認定を受けておられる方で介護保険被保険者証に書かれている有効期間が

平成22年6月30日までの方には、更新申請書を5月初旬に送付しました。今後も継続して介護保険サービスの利用をご希望の方で、更新申請手続きがお済みでない方は、6月30日(水)までのなるべく早い時期に最寄りの支所または市民窓口センター、水口社会福祉センター内の保健介護課で手続きを行ってください。

☎保健介護課 介護保険係

☎65-0699-0697

☎63-4085

催し

東海道士山宿伝馬寄席

日時 7月10日(土)

19時～20時30分(18時30分開場)

場所 東海道士山宿 母屋

出演者 笑福亭生寿・桂坊枝・桂文也

定員 60名

料金 前売券1,800円、

当日券2,300円

☎〈チケット販売〉東海道士山宿

☎66-2770

にんくる土曜塾  
夏のおやつ作り

日時 7月10日(土)10時～11時30分

場所 にんくる児童館(相模教育集会所)

対象 4歳以上

定員 15名

持ち物 エプロン、三角巾、マスク

参加費 150円(材料費)

申込締切 7月1日(木)

☎相模教育集会所

☎88-5692 ☎88-5696

第19回鈴鹿馬子唄全国大会

日時 6月20日(日)9時～予選(一般の部のみ)14時～決勝

場所 あいの土山文化ホール

内容 全国の民謡を愛する皆さんに、鈴鹿峠の麓「あいの土山」で自慢の

のどをご披露いただきます。

入場料 無料

ゲスト 成世昌平(クラウンレコード)

Green2(クラウンレコード)

☎あいの土山文化ホール

☎66-1602 ☎66-1603

夜空旅人(天体観望会)

「月のかくれんぼ」部分月食をみよう

日時 6月26日(土)19時30分～22時

場所 かふか生涯学習館

内容 部分月食のお話と観望

申込方法 電話にて左記まで

申込締切 6月25日(金)先着35名

※天候・人数等により中止する場合があります。

☎かふか生涯学習館

☎88-4100 ☎88-5055

## ホールで楽しむ珠玉のジャズ ライブシリーズ(3回連続)

Vol. 1

日時 8月1日(日)15時開演

場所 あいの土山文化ホール

内容 ジャズトリオで楽しむスタンダードジャズ

Vol. 2

日時 8月28日(土)18時30分開演

場所 碧水ホール

内容 オルガントリオで味わうニューヨークの風

Vol. 3

日時 10月10日(日)15時開演

場所 甲南情報交流センター・忍の里プラザ

内容 ジャズボーカルで浸るスタンダードジャズ

入場料 各会場とも

〈一般前売〉1,500円

〈65歳以上〉1,000円

※3回通し券もご用意しています。

☎ あいこうか市民ホール

☎ 021-262626 ☎ 021-262625

## 劇団四季ミュージカル

### 「嵐の中の子どもたち」

日時 9月23日(祝・木)16時開演

場所 あいこうか市民ホール

入場料 一般4,000円

子ども(3歳~中学生)3,000円

※全席指定

※3歳未満のお子さんは入場できません。

前売券発売日時 6月19日(土)10時

発売所 あいこうか市民ホール、アル・プラザ水口、ローソンチケット

(Lコード 51327)

☎ あいこうか市民ホール

☎ 021-262626 ☎ 021-262625

## 募 集

### サントピア水口 勤労青少年ホーム 夏の短期教室 受講生募集

◎ゆかたの着付け教室

日時 7月14日(水)・15日(木)19時

〜21時(どちらか1回)

定員 各10名(女性ののみ)

受講料 100円

◎夏の料理教室

日時 7月16日(金)19時〜21時

定員 20名

受講料 1,300円

◎そば打ち体験教室

日時 7月17日(土)10時〜14時

定員 先着20名

受講料 1,000円

対象 4月1日現在で15歳以上35

歳以下の方(中・高校生は除く。ゆ

かたの着付け教室は女性ののみ)

申込期間 6月23日(水)〜7月7

日(水)9時〜21時

申込方法 勤労青少年ホーム窓口ま

※申し込みに必要なもの等、詳しくは左記まで

☎ 勤労青少年ホーム  
☎ 633-2952 ☎ 633-6788

### 平成22年度国家公務員Ⅲ種(税務採用試験) 税務職員募集

受験資格 平成元年4月2日〜平成5年4月1日生まれの方

試験の程度 高等学校卒業程度

△試験日および試験内容

第1次試験 9月5日(日)

・教養試験、適性試験、作文試験

第2次試験 10月14日(木)〜21日(木)の指定する1日

・面接試験

採用予定数 約45名(近畿地域)

※変動する場合があります。

申込受付期間 6月22日(火)〜29日(火)

☎ 大阪国税局人事第一課試験係  
☎ 06-6941-5331

水口税務署総務課 ☎ 62-0315

### 滋賀いのちの電話 第4期電話相談員募集

◎電話相談員養成講座

期間 1年次 平成22年9月〜平成23年8月

2年次 平成23年9月〜平成24年3月

場所 草津・栗東など(そのつど通知)

募集人数 30名

受講料 1年次22,000円

2年次12,000円

申込締切 8月10日(火)

※応募手続き等詳しくは、各支所に

設置の案内チラシまたは市ホ

ムページでご確認ください。

申込先 〒520-1590

新旭郵便局 私書箱8号

NPO法人 滋賀いのちの電話

(所定の用紙でお申し込みください)

☎ NPO法人 滋賀いのちの電話

事務局(土・日曜日 11時〜17時)

☎/☎ 077-552-1281

### 市営住宅入居者募集

募集期間 6月15日(火)〜25日(金)

※募集の内容や申込書等について

は、6月15日から住宅建築課お

よび各支所で配布します。また、

市ホームページでもご覧いた

けます。

☎ 住宅建築課 公営住宅係

☎ 65-0609 ☎ 63-4601

### 健康づくりは健診(検診)から!

年間の健診(検診)日程の冊子「健診(検診)カレンダー」を見ながら、1年間の検診計画をたてましょう。健診(検診)カレンダーは区長さんを通じて配布しています。各支所・保健センターにも置いてありますのでご利用ください。

問い合わせ  
保健介護課 健康支援係  
☎ 65-0703 ☎ 63-4085

# 親子対象の催し

7月の予定



乳幼児期の子どもを持つ保護者の方が、親子の絆を深め心豊かな子どもを育てていくことを応援するため、市内の施設でいろいろな事業を行っています。

※参加対象は市内の未就学児とその保護者です。どの地域の活動にも参加していただけます。  
※講座等の詳しい内容については各担当にお問い合わせください。

## 家庭教育支援事業(こども未来課)

☎ 86-8171 ☎ 86-8380

### ★親と子なかよしふれあい広場(親子運動あそび講座)

参加費/200円  
持ち物/体育館シューズ(親子とも)、タオル、お茶

#### ▶2歳児コース(要申込・先着25組)

日時/7日(水)10:00~11:30

場所/甲賀中央公園体育館

対象/7/1現在で2歳児とその保護者のペア

#### ▶3歳児コース(要申込・先着25組)

日時/16日(金)10:00~11:30

場所/水口体育館

対象/7/1現在で3歳以上児とその保護者のペア

### ★親子食育講座「親子でおいしい梅干しづくり」

日時/1日(木)10:00~12:00

場所/かえで会館

対象/3歳以上児とその保護者のペア

定員/先着15組(要申込)

参加費/1,200円程度(梅1kg等実費代)

持ち物/エプロン、三角巾(親子とも)、容器、タオル2本

### ★ベビーマッサージ講座

日時/6日(火)10:30~11:30

場所/水口中央公民館

対象/7か月未満児とその保護者

定員/先着15名(要申込)

持ち物/バスタオル1枚

### ★乳幼児おはなし広場(同じ内容で2回開催)

日時/27日(火)10:30~10:50、11:00~11:20

場所/水口図書館 ※申込不要

## 公民館事業

### ★スマイルキッズ ☎ 82-8075 ☎ 82-2463

※申込締切は、事業開催日の前日です。

日時/9日(金)10:00~12:00

場所/信楽中央公民館

『鍋敷きを作ろう』 持ち物/古はがき

日時/23日(金)10:00~12:00

場所/福西ファーム

『夏の太陽の恵みを見つけちゃった』

### ★ホットスペース

☎ かぶか生涯学習館 ☎ 88-4100 ☎ 88-5055

日時/1日(木)10:00~12:00

場所/佐山荘(甲賀北保育園横)

『手あそびと折り紙であそぼう』

## 児童館事業

### ★にんくる子育て広場 ☎ 88-5692 ☎ 88-5696

日時/9日(金)10:00~11:30

場所/にんくる児童館(甲賀 相模教育集会所)

『魚釣り、金魚すくい遊び』

定員/15組 申込締切 7月2日(金)

### ★かえで子育て広場 ☎ 86-4363

日時/15日(木)10:30~11:30

場所/かえで会館(甲南)

『金魚すくい』 定員/先着15組(要申込)

材料費/100円 持ち物/水筒、着替え、タオル

# information

情報のまど

## 夏休み期間中 児童クラブパート職員募集

募集人員 15名程度(土山・甲南・信楽の児童クラブ)

雇用期間 平成22年7月12日~平成23年1月11日(年度内の更新あり)

勤務日 月~金曜日(各児童クラブのシフトによる)

勤務時間 7時30分~18時30分の間(7時間45分以内)

資格 保育士または幼稚園教諭または教員資格を有する者・資格なしも可

年齢 不問

給与 1時間900円(有資格者) 800円(無資格者)

申込締切 6月18日(金)

面接日 6月23日(水)午後1時~

☎ 社会福祉課 児童家庭支援係  
☎ 65-0705 ☎ 63-4085  
甲賀公共職業安定所  
☎ 62-0651 ☎ 63-1825

## 「みんなで創るしがの未来」 提案募集

県では、新たな基本構想の策定にあたり、20年後、30年後の社会を展望しながら、環境、経済、暮らし、県土の4分野で、「今後4~5年間に、滋賀県は何をすればよいか、県民の皆さんや企業、NPOなどは何をすることができるか」について、ご提案を募集します。

応募様式 200字から800字程度(様式自由)

応募方法 住所(市町名)、氏名

性別、年齢を記入の上、左記まで。  
募集締切 7月9日(金)  
☎ 県企画調整課  
☎ 077-528-3313  
☎ 077-528-4830

## 普通救命講習受講者募集

日時 6月26日(土)9時~12時

受付 8時30分

場所 忍の里プラザ(甲南公民館)和室

対象 市内在住・在勤の方

内容 心肺蘇生法およびAEDの使用法

申込締切 6月22日(火)

定員 先着30名

参加費 無料

☎ 甲賀広域行政組合 甲南消防署  
救急係  
☎ 86-3119 ☎ 86-0719

## あなたの花火(記念花火)を 打ち上げませんか

甲賀夏まつりで打ち上げる記念花火の寄付を募集しています。(例:結婚記念 甲賀太郎・花子、鹿深ちゃん誕生祝) いただいたコメントは、新聞折込チラシに掲載します。

## 【甲賀夏まつり花火大会】

日時 7月24日(土)20時~20時30分

場所 野洲川河川敷(水口橋上流)

記念花火価格 4号玉 10,000円

申込締切 6月30日(水)

申込方法 代金を添えて左記まで。  
☎ 甲賀夏まつり実行委員会  
(市役所甲南庁舎内甲賀市観光協会事務局)  
☎ 60-2690



## 水口子育て支援センター

☎/☎ 65-5511  
 (利用時間)月~土 9:00~17:00

**あかちゃんひろば**  
 日時▶13、27日(火)10:00~11:30  
 13日 保健師さんのお話・自由遊び  
 27日 自由遊び

**あかちゃんルーム**  
 日時▶5、12、26日(月)13:30~15:00  
 対象▶生後2、3か月頃からの子どもとその保護者  
 5日 H22.2月生まれ  
 12日 H22.3月生まれ  
 26日 H22.4月生まれ

**ぴよんぴよんひろば**  
 日時▶7、21日(水)10:00~11:30  
 7日 歌遊び  
 21日 保健師さんのお話・自由遊び

**キッズランド「七夕飾りを作ろう」**  
 日時▶6日(火)10:00~11:30  
 持ち物▶のり・はさみ

**わくわくひろば**  
 日時▶20日(火)10:00~11:30  
 対象▶2歳以上の未就園児とその保護者  
 内容▶保健師さんのお話・自由遊び

**オープンルーム(自由遊び)**  
 日時▶1、15日(木)・14、28日(水)  
 9:30~11:30  
 13、27日(火)13:00~15:00  
 対象▶未就園児とその保護者

**子育て講座「小児救急」**  
 日時▶8日(木)10:00~11:30  
 対象▶未就園児とその保護者  
 その他▶要申込

**エコ講座「ビフォーアフター」**  
 日時▶23日(金)10:00~11:30  
 対象▶2歳以上の未就園児とその保護者  
 その他▶定員20組  
 持ち物▶はさみ

## 土山子育て支援センター

☎ 66-0375 ☎ -  
 (利用時間)月~金 9:00~17:00

**あかちゃんひろば**  
 日時▶14日(水)10:00~11:30  
 内容▶先輩ママサークルからの食育の話し有り

**ぴよんぴよんひろば**  
 日時▶16日(金)10:00~11:30

**キッズランド「七夕飾りを作ろう」**  
 日時▶6日(火)10:00~11:30  
 場所▶土山支所2階

**にこにこランド(水あそび)**  
 日時▶15日(木)10:00~11:30  
 対象▶1歳半以上の未就園児とその保護者  
 場所▶大野保育園

**おひさまポケット**  
 日時▶21日(水)11:00~11:30

対象▶未就園児とその保護者  
 場所▶フィランソ土山  
**子育て講座「小児救急」**

日時▶9日(金)10:00~11:30  
 対象▶未就園児とその保護者  
 場所▶土山支所2F

その他▶要申込・託児有  
**こんにちは、あかちゃん!**  
**「もうすぐママ・パパになる方へ」**

日時▶3日(土)10:00~11:30  
 対象▶市内在住の妊婦さん(ご夫婦やおばあちゃん参加も大歓迎)

内容▶産前のお母さんケアと子育てにむけて  
 その他▶講師:助産師 要申込(電話申込)

## 甲賀子育て支援センター

☎ 88-8115 ☎ 88-8145  
 (利用時間)火~土 9:00~17:00

**あかちゃんひろば(ふれあいあそび)**  
 日時▶9日(金)10:00~11:30

**あかちゃんひろば(リフレッシュ講座・パン作り)**  
 日時▶23日(金)10:00~11:30  
 場所▶甲賀子育て支援センター  
 甲賀創健館薬膳調理室

持ち物▶エプロン・三角巾・マスク・ハンカチ・お子さんのミルクなど  
 その他▶募集(10名)、参加費500円程度

**ぴよんぴよんひろば(北保育園と交流)**  
 日時▶20日(火)10:00~11:30  
 対象▶1歳半以上の未就園児とその保護者

場所▶甲賀北保育園遊戯室  
**ぴよんぴよんひろば(シャボン玉遊び)**  
 日時▶27日(火)10:00~11:30

対象▶1歳半以上の未就園児とその保護者  
**キッズランド「七夕飾りを作ろう」**  
**【共催:童謡ひろば】**

日時▶6日(火)10:00~11:30  
**おでかけリトルひろば**  
 日時▶13日(火)10:00~12:00

対象▶未就園児とその保護者  
 場所▶和田公民館  
**子育て講座「小児救急」**

日時▶16日(金)10:00~11:30  
 対象▶未就園児とその保護者  
 その他▶要申込・託児有

**ひよこサロン**  
 日時▶2、16、30日(金)10:00~11:30  
 対象▶0~1歳児とその保護者

## 甲南子育て支援センター

☎/☎ 86-0949  
 (利用時間)月~金 9:00~17:00

**あかちゃんひろば**  
 日時▶13、20日(火)10:00~11:30  
 対象▶13日 6か月までの赤ちゃん  
 20日 7か月~1歳の赤ちゃん

**ぴよんぴよんひろば**  
 日時▶12、26日(月)10:00~11:30  
**キッズランド「七夕飾りを作ろう」**

日時▶7日(水)10:00~11:30  
 持ち物▶はさみ  
**おはなし会**

日時▶15日(木)10:00~11:30  
 対象▶2歳半頃からの未就園児とその保護者

**ほっこりルーム**  
 日時▶2日(金)・22、29日(木)  
 9:30~11:30、13:00~15:00  
 5日(月)・30日(金)  
 9:30~11:30

6、13、20、27日(火)・7、14、  
 21、28日(水)・8、15日(木)・9、  
 16、23日(金)  
 13:00~15:00

**出前ひろば「ほっとタイム」**  
 日時▶5日(月)10:00~11:30  
 場所▶池田コミュニティセンター

**子育て講座「小児救急」**  
 日時▶1日(木)10:00~11:30  
 その他▶要申込・託児有

## 信楽子育て支援センター

☎/☎ 82-2799  
 (利用時間)火~土 9:00~17:00

**あかちゃんひろば**  
 日時▶1、15日(木)10:00~11:30  
 対象▶0~1歳の赤ちゃんとその保護者、妊娠中のお母さんとお父さん

**ぴよんぴよんひろば**  
 日時▶14日(水)・16日(金)・27日(火)  
 10:00~11:30

対象▶14日 H19.10月~H20.3月生まれ  
 16日 H19.4月~9月生まれ  
 27日 H20.10月~H21.3月生まれ

**キッズランド「七夕飾りを作ろう」**  
 日時▶6日(火)10:00~11:30  
 対象▶市内在住の3歳児とその保護者

**じいじ&ばあばと遊ぼうひろば**  
**「ミニ盆栽」**  
 日時▶2日(金)10:00~11:30

対象▶未就園児とその祖父  
**パパつとあつまれ!**  
**「かんたん 水あそび」**

日時▶3日(土)10:00~11:30  
 対象▶未就園児とそのお父さん  
**地区巡回子育てひろば(江田地区)**

日時▶7日(水)10:00~11:30  
 対象▶江田地区在住の未就園児とその保護者

**子育て講座**  
 日時▶9日(金)10:00~11:30  
 対象▶0~1歳半のお子さんとその保護者

その他▶要申込(子どもさんと一緒に受講) 講師:臨床心理士(市教育委員会)岡田真子先生

●お住まいの地域でお互いに顔見知りになり、情報交換、仲間づくりをしていただくために、各支所エリアの方を対象としている事業があります。各支援センターにお問い合わせください。

※場所の掲載がないものは、各子育て支援センターで行います。

※子育て広場の対象は、右記のとおりです。

あかちゃんひろば …… 0~1歳の未就園児とその保護者  
 ぴよんぴよんひろば …… 1~2歳半の未就園児とその保護者  
 キッズランド …… 2歳半以上の未就園児とその保護者

お茶、タオル、着替え、帽子など、各自必要な持ち物をお持ちください。

## 水口図書館

日	月	火	水	木	金	土
				1	2	3
4	5	6	7	8	9	10
11	12	13	14	15	16	17
18	19	20	21	22	23	24
25	26	27	28	29	30	31

開館時間／10:00～18:00  
 電話番号／63-7400  
 FAX番号／63-4737

### 催し

3	土	14:00～14:30	おはなし会
17	土	14:00～14:30	おはなし会
27	火	①10:30～10:50 ②11:00～11:20	おはなし会 *乳幼児向け

移動図書館	地域	小学校
5	月 松尾・岩上方面	伴谷東小学校
6	火 柏木・伴谷方面	柏木小学校
7	水 伴谷方面	伴谷小学校
12	月 ー	綾野小学校
13	火 貴生川方面	貴生川小学校
14	水 ー	水口小学校

## 土山図書館

日	月	火	水	木	金	土
				1	2	3
4	5	6	7	8	9	10
11	12	13	14	15	16	17
18	19	20	21	22	23	24
25	26	27	28	29	30	31

開館時間／10:00～18:00  
 電話番号／66-1056  
 FAX番号／66-1067

### 催し

10	土	16:00～16:30	おはなし会
24	土	16:00～16:30	おはなし会

移動図書館	小学校
14	水 山内小学校

## 甲賀図書館情報館

日	月	火	水	木	金	土
				1	2	3
4	5	6	7	8	9	10
11	12	13	14	15	16	17
18	19	20	21	22	23	24
25	26	27	28	29	30	31

開館時間／10:00～18:00  
 電話番号／88-7246  
 FAX番号／88-7005

### 催し

10	土	14:00～15:00	おはなし会と工作
17	土	14:00～	絵手紙ワークショップ
24	土	11:00～11:30	おはなし会
25	日	14:00～15:05	日曜映画会 「ムミン谷の彗星」

移動図書館	地域	小学校
6	火 油日方面	油日小学校
13	火 佐山方面	佐山小学校
20	火 大原方面	ー
27	火 油日方面	ー

## らいぶらりん

6月といえば、梅雨のシーズン。雨降りは好きではありませんが、雨にあたると一段と美しさを増すアジサイの花を見ると、雨の日もまんざらではないという気持ちになりますね。

アジサイは、雨に濡れるほどいきいきと美しく見える不思議な花です。フランスでは「日本のバラ」と呼ばれていて、サクラとともに日本の代表的な花とされています。

アジサイの「フラワーセラピー(花療法)」効果は、神経の緊張をとほぐし、心を落ち着かせる働きがあります。休日に一人で、近所の公園のアジサイを眺めながら、のんびり散歩したり、室内にアジサイの枝を1本飾ったりしてみましょう。その微妙な色合いが心身のバランスを整え、リラックスさせてくれるはずですよ。

花の持つエネルギーは、私たちがストレスから解放し、癒やす力を持っています。病気の人のお見舞いに花を持っていくのも、無意識にしている、「フラワーセラピー」なのでしょうね。

本にも心を癒やす力があります。三浦天紗子著の「ブックセラピー」は、恋に疲れた時、ストレスでイライラしている時、決まり切った日常から抜け出したい時に読むと、心に効く本を紹介しています。

●甲賀市図書館ホームページ  
<http://lib.city.koka.shiga.jp/>

# 7月 図書館だより

■ 休館日 ■ 閉館作業日

## 甲南図書交流館

日	月	火	水	木	金	土
				1	2	3
4	5	6	7	8	9	10
11	12	13	14	15	16	17
18	19	20	21	22	23	24
25	26	27	28	29	30	31

開館時間／10:00～18:00  
 (金曜日は21:00まで)  
 電話番号／86-1504  
 FAX番号／86-1505

### 催し

2	金	13:30～15:30	対面朗読 *事前予約要
10	土	11:00～11:30	おはなし会 *乳幼児向け
16	金	13:30～15:30	対面朗読 *事前予約要
18	日	11:00～	おやこでえいがかい 「ばけものつかい」
18	日	14:00～	ふるる日曜名画座 「そして船は行く」
23	金	15:00～15:20	紙芝居を楽しもう
24	土	14:00～14:30	おはなしたまてばこ おはなしかい

## 信楽図書館

日	月	火	水	木	金	土
				1	2	3
4	5	6	7	8	9	10
11	12	13	14	15	16	17
18	19	20	21	22	23	24
25	26	27	28	29	30	31

開館時間／10:00～18:00  
 電話番号／82-0320  
 FAX番号／82-3921

### 催し

1	木	11:00～11:45	おはなし会 *乳幼児向け
10	土	16:00～17:00	おはなし会
15	木	11:00～11:45	おはなし会 *乳幼児向け
24	土	16:00～17:00	おはなし会

移動図書館	小学校
8	木 多羅尾小学校
9	金 朝宮小学校
15	木 信楽小学校
16	金 小原小学校

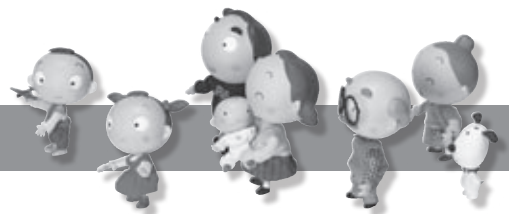

相談は無料ですので、お気軽にお越しください。

## 人権なんでも相談

人権推進課 ☎ 65-0694 ☎ 63-4582

法務大臣が委嘱した人権擁護委員が、日常生活での悩みごとや心配ごとのほか、地域や職場でのトラブルや差別など、様々な相談に応じます。

- 5日(月) 土山開発センター2階談話室
- 5日(月) 甲賀支所1階第1相談室
- 8日(木) 水口社会福祉センター2階身障研修室
- 9日(金) 信楽開発センター1階会議室F
- 20日(火) 甲南庁舎2階団体室

時間 / 13:30 ~ 16:00

## 男女の悩みごと相談

相談窓口 ☎ 65-0751  
人権推進課 ☎ 65-0695 ☎ 63-4582

家庭や地域・職場での人間関係、男女間のトラブルなど、暮らしの中での様々な悩みごとに応じます。

- 2日(金)・5日(月)・7日(水)・9日(金)・12日(月)・14日(水)・16日(金)・21日(水)・23日(金)・26日(月)・28日(水)・30日(金)

水口庁舎1階人権推進課内相談室

時間 / 9:00 ~ 16:00

※相談方法：電話または面接相談(面接相談は事前予約が必要)

## 行政相談

生活環境課 ☎ 65-0685 ☎ 63-4582

総務省が委嘱した行政相談委員が国の仕事や特殊法人の業務について相談に応じます。

- 5日(月) 水口社会福祉センター
- 5日(月) 土山開発センター
- 8日(木) かふか生涯学習館
- 16日(金) 甲南庁舎2階団体室
- 21日(水) 信楽開発センター

時間 / 13:30 ~ 16:00

※日程変更のお知らせ

6月16日(水)に予定していました信楽開発センターでの相談は6月23日(水)に変更になりました。場所・時間に変更はありません。

## 結婚相談

農業振興課 ☎ 65-0711 ☎ 63-4592

市が委嘱した結婚相談員が各地域で結婚を希望される方の相談に応じます。

- 3日(土)・17日(土) 水口庁舎南別館1階  
甲南農村環境改善センター

時間 / 13:00 ~ 16:00

## 教育相談

学校教育課(子ども教育支援係) ☎ 86-8100 ☎ 86-8196

主に小・中学生に関する悩みごとや困りごとについて、臨床心理士やカウンセラーが相談に応じます。予約制となっています。

問い合わせ受付 / 土・日・祝日を除く8:30~17:15

場所 / 甲賀市適応指導教室ハッピーホーム、土山開発センター談話室、甲賀創健館かふかルーム、甲南庁舎、信楽子育て支援センター2階やまびこルーム

## 就労相談

商工観光課 ☎ 65-0710 ☎ 63-4087

就職・転職のための情報提供や公共職業安定所への取次ぎを行います。

また、雇用保険の受給者の方の就職活動としてもご利用いただけます。

- 1日・8日・15日・22日・29日(木) 牛飼教育集会所
- 1日・15日(木) 清和会館
- 6日・13日・20日・27日(火) かえで会館
- 7日・14日・21日・28日(水) 梅田会館
- 7日・14日・21日・28日(水) 西教育集会所
- 8日・22日(木) 土山開発センター
- 13日・27日(火) 新城教育集会所
- 14日・28日(水) 伴谷公民館

時間 / 9:30 ~ 11:30

- 2日・9日・16日・23日(金) 信楽開発センター
- 2日・16日(金) 泉教育集会所
- 2日・16日(金) 相模教育集会所
- 6日・20日(火) 宇川会館
- 7日・21日(水) 水口中央公民館
- 7日・21日(水) かふか生涯学習館
- 9日・23日(金) 大久保教育集会所
- 14日・28日(水) 上野教育集会所

時間 / 13:30 ~ 15:30

# ものづくり こうか

NO.15

## アルミの可能性を追求する SUS株式会社 滋賀事業所

このコーナーでは、甲賀市工業会に加盟されている、ものづくり企業を紹介していきます。



甲賀ボン蔵  
© 2008 甲賀市工業会

### アルミを使い工場を自動化

当社は、アルミビレットの調達から押出、加工、出荷までを一貫して行う自社生産設備を備えています。主に工場向け機械装置やユニット製品などを製造、液晶や半導体、自動車業界へ提供し、工場の自動化と省電力化を支援しています。

滋賀事業所は、アルミフレーム、アルミパネルなどの切断・加工、アクセサリパーツのピッキング、製品組立など当社における主力製品



▲お話を伺った瀬谷所長

の生産工程を担う製造拠点のひとつで、関西を中心に広範囲に供給しています。

### 建築分野へも進出

建築基準法改正でアルミ構造材が認可されたことを受け、建築分野へも進出し、環境性と経済性に優れた空間の構築システムを開発・供給しています。当事業所の社屋や社内設備にもアルミをふんだんに使用しており、皆さんの身近でも、J-Rの待合室や新名神土山SAの喫煙ブースなどに当社の製品が活躍しています。アルミは軽くて強度や耐久性があります。また、簡単に分別・リサイクルで

き、環境面でも貢献する素材です。お客様のニーズをお聞きしながら、アルミの持つ可能性とメリットを提案し、世界を舞台に活躍するアルミのトータルクリエーターをめざします。



▲アルミを使用した滋賀事業所の社屋

(滋賀事業所所長 瀬谷 恵吉氏談)  
設立・平成20年4月  
従業員数・36名  
所在地・甲南町柑子2002番地10  
TEL 86-7304  
FAX 86-7529

### 甲賀市工業会についての問い合わせ

甲賀市工業会事務局(商工観光課)  
☎ 65-0709 ☎ 63-4087

## 甲賀市の将来像

「人 自然 輝きつづける あい甲賀」

- 生活の安心感をみんなで育てる
- 自然環境を大切にし、暮らしの豊かさにつなぐ
- 安全で快適な生活の基盤を整え、まちの活力を高める
- 地域の特性を活かし、元気な産業を伸ばす
- たくましい心身と郷土への誇りをもつ人を育てる

甲賀市総合計画基本構想

まちづくりの5つの目標

## 今月の納税等

- 市県民税(1期)
- 国民健康保険税(3期)
- 保育料・幼稚園使用料
- 介護保険料(3期)
- 水道料金・簡易水道料金

納期限は6月30日(水)です。  
市税等の納付には、便利な「口座振替」をご利用ください。

## 広報あいこうか

2010.6.15発行 2010年 6月15日号  
[No.120]

編集  
発行

甲賀市役所  
〒528-8502 甲賀市水口町水口6053番地  
☎0748-65-0650 FAX 0748-63-4554

甲南庁舎  
甲賀市甲南町野田810番地  
(上下水道部)  
☎0748-86-8000 FAX0748-86-8032  
(教育委員会)  
☎0748-86-8002 FAX0748-86-8380

市民窓口センター  
甲賀市水口町水口6053番地  
☎0748-62-1621 FAX 0748-63-4086

土山支所  
甲賀市土山町北土山1715番地  
☎0748-66-1101 FAX 0748-66-1564

甲賀支所  
甲賀市甲賀町相模173番地1  
☎0748-88-4101 FAX 0748-88-3104

甲南支所  
甲賀市甲南町野田810番地  
☎0748-86-4161 FAX 0748-86-8029

信楽支所  
甲賀市信楽町長野1203番地  
☎0748-82-1121 FAX 0748-82-3415

「広報あいこうか」がホームページでも  
ご覧いただけます!

▶甲賀市ホームページ  
<http://www.city.koka.shiga.jp/>

『広報あいこうか』の名称は市民憲章のそれぞれの頭文字を並べてできる「あいこうか」から名付けています。市民憲章とともに皆さんに親しまれる広報紙をめざします。

この広報誌は古紙パルプを配合しています。

## 編集 後記

この春は天候が不安定な日が続きましたが、学校では早くもプールの季節となりました。

プール開きの取材では、この日を待ってましたとばかりに準備体操の段階から子どもたちが元気な声をプールサイドに響かせていました。1年生も高学年に優しくリードしてもらい、これから始まる水泳の授業にわくわくしている様子でした。「端から端まで泳げるように」「記録会で結果が出せるように」と、年齢や体力に合った自分なりの目標をみんなの前で発表する子どもたちがほほ笑ましく、どの子も応援したくなりました。

プールは子どもたちにとって期間限定のお楽しみです。今年は冷夏になると言われていますが、少しでも多くプール活動ができ、太陽を浴びて子どもたちの笑顔がはじけることを願っています。 ㊦