



あいこうか

平成22年
2010
JULY
No.122

7/15



C O N T E N T S

真夏の祭典へ出かけよう ～市内の夏まつり～

- ④ 第3回甲賀市議会定例会
 - ⑥ 水口医療センター 改築工事に着手
 - ⑩ 元気なまちかごと
 - ⑭ 情報のはや
 - ⑯ 2010のあいな
- 鈴鹿馬子唄全国大会／佐田小学校梅もぎ体験
信楽寺宮で支援センター 高校生交流 ほが

▲ 桂坊枝さんに教わり落語を演じる
甲南第三小児童(関連記事は10ページ)

市内の夏まつり

真夏の祭典へ出かけよう



大花火大会は必見 甲賀夏まつり

7月24日(土) 会場:JAこうか駐車場



イベント班の班長として、ステージイベントやセレモニーなどの運営にあたります。

今年は、甲賀市観光協会の発足を記念して、名称を水口夏まつりから「甲賀夏まつり」へと改めました。ステージイベントや味まつりコーナーでは市内から広く出演・出店されますので、多くの皆さんのお越しをお待ちしています。見どころは約1,500発の花火。夜空に咲き乱れる大輪をぜひご覧ください。

(甲賀夏まつり実行委員会 イベント班班長 山中正一さん)

内容

- 16:00 ラッキーナンバー付きうちわ配布
- 16:30 ステージイベント 味まつりコーナー
- 20:00 花火大会

問い合わせ 甲賀夏まつり実行委員会(甲賀市観光協会内)

☎/☎ 60-2690

内容

- 19:00 元火採火式(新宮神社)
- 19:25 式典(新宮神社)
- 19:45 松明奉納開始(新宮神社～愛宕神社)
- 20:50 花火大会

問い合わせ しがらき火まつり実行委員会(信楽町商工会内)
☎82-0873 ☎ 82-3117

昨年から沿道部長として、まつりの安全な運営に努めています。沿道では観客のすぐ近くを松明の火が通過するため、常に気が抜けませんが、皆さんの笑顔を見るところうれしく、励みになります。松明が上る愛宕山でも何十人もの消防団員が警備に当たり、参加者を見守っています。やきもの作りや生活に欠かせない「火」に感謝するしがらき火まつり、皆さんもぜひ松明を担いで参加してみてください。

(しがらき火まつり実行委員会沿道部長 奥田隆次さん)



7月24日(土) 会場:市役所信楽支所周辺

たいまつ 松明奉納にぜひご参加を しがらき火まつり





第12回 鳴子を手に華麗に演舞 **ござれGO-SHU!**

8月7日(土) 会場:鹿深夢の森



バザー班では、地元からの出店を中心に、特色あるバザーを計画中です。衛生面に配慮し、皆さんに気持ちよく楽しんでいただきたいと思ひます。

ステージでは約25チームが鳴子を手に熱く演舞します。また、今年は大江州音頭大会を開催。中学校のブラスバンドによる演奏や子ども江洲音頭、ラップ調にアレンジした江州音頭で盛り上げます。「地元密着型」をコンセプトに、一番いいものをめざして頑張ります。

(ござれGO-SHUバザー班班長 しみずともかず 清水智和さん)

内容

16:30~22:00

ステージ演舞、大江州音頭大会、総踊り、花火大会、

問い合わせ 第12回ござれGO-SHU!

実行委員会事務局(甲賀町商工会内)

☎ 88-2370 ☎ 88-5391

内容

17:30 パレード

19:35 灯籠流し

20:00 花火大会

問い合わせ 杣川夏まつり実行委員会(貴生川公民館内)

☎62-2027 ☎ 63-2203

各持ち場の流れを把握しながらまつりを進行する庶務係を担当しています。杣川夏まつりの見どころは、かがり火と灯籠の融合です。世界平和や家内安全を願って流される灯籠が川の流れにゆったりと身をまかせて川面を美しく照らします。水口町商工会などによる夜市、仕掛け花火や打ち上げ花火のほか、今年は初めて500本のキャンドルを並べる「平和のともし火」も予定しています。

(杣川夏まつり実行委員会庶務係 くちむらこうじ 口村耕治さん)

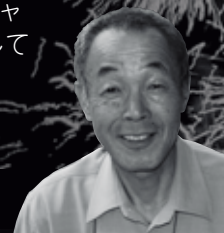

8月16日(月) 会場:杣川河川敷 北杣橋上流付近

かがり火と灯籠の融合 **杣川夏まつり**



夏まつりの季節となりました。市内でも、夏まつりを盛り上げ、来場者に安心して楽しんでいただけるよう、実行委員会により手作りで準備が進められています。
今回は、市内4つの夏まつりを影で支える仕事人の皆さんにインタビューし、見どころや苦労話などをお聞きしました。それぞれに個性のある市内の夏まつり、夏の思い出づくりにぜひお出かけください。

第3回 甲賀市議会定例会

第3回甲賀市議会定例会が6月3日から22日までの会期で開催されました。審議・可決された主な議案は次のとおりです。

◆委員の選任(敬称略)

甲賀市固定資産評価員 みずかみとしひこ 水上敏彦

◆条例の制定(専決処分)

- 甲賀市税条例の一部を改正する条例
- 甲賀市国民健康保険税条例の一部を改正する条例
- 甲賀市病院事業設置等に関する条例の一部を改正する条例

◆補正予算(専決処分)

- 平成21年度甲賀市一般会計補正予算(第8号)
- 平成21年度甲賀市介護保険特別会計補正予算(第5号)
- 平成21年度甲賀市公共下水道事業特別会計補正予算(第5号)
- 平成21年度甲賀市農業集落排水事業特別会計補正予算(第5号)
- 平成21年度甲賀市鉄道経営安定対策基金特別会計補正予算(第1号)
- 平成21年度甲賀市鉄道施設整備基金特別会計補正予算(第1号)

- 平成21年度甲賀市浄化槽管理事業特別会計補正予算(第5号)

◆条例の制定

- 甲賀市移動通信用鉄塔条例
- 甲賀市くすり学習館条例
- 甲賀市職員の勤務時間、休暇等に関する条例の一部を改正する条例
- 甲賀市職員の育児休業等に関する条例の一部を改正する条例
- 甲賀市税条例の一部を改正する条例
- 甲賀市国民健康保険税条例の一部を改正する条例
- 甲賀市児童クラブ条例の一部を改正する条例

◆補正予算

- 平成22年度甲賀市一般会計補正予算(第1号)
- 平成22年度甲賀市水道事業会計補正予算(第1号)

◆その他

- 市道路線の認定
水口町本綾野地先の本綾野5号線他3路線

差別落書き

見つけたら 通報を！

最近市内で、公共構造物および大量販店駐車場における悪質(ペンキスプレー・釘状の金属)な落書き事件が頻発しています。

この一連の落書き事件は人権侵害ならびに器物損壊等の民事・刑事事件に該当しています。

今後こうした悪質な落書きを発見・目撃された場合は速やかに下記まで通報いただきますようお願いします。

問い合わせ 人権推進課 人権政策係
☎ 65-0694 ☎ 63-4582

人権擁護委員に黄瀬氏を再任

6月30日をもって、人権擁護委員の黄瀬氏が任期を迎えられましたが、新たに法務大臣から委嘱を受けられ7月1日から再任されました。任期は、平成25年6月30日までの3年間です。

今後、市内の「人権なんでも相談」を中心に、「人権週間」における街頭啓発等、市内での人権擁護活動にご尽力いただきます。

人権に関わる悩みごとを抱えておられる方は、人権擁護委員にご相談ください。

◆再任された人権擁護委員 きせ 黄瀬 たけゆき 忠幸氏(信楽町宮町)

問い合わせ

人権推進課 人権政策係 ☎ 65-0694 ☎ 63-4582

(仮称)自治振興会によるまちづくりの提案

―タウンミーティングを開催―

(仮称)自治振興会によるまちづくりについては、これまで市がまとめた素案、いわゆる「たたき台」を地域区長会や市議会にお示ししてきました。
また、本紙でも、「新コミュニティへの挑戦」と題してシリーズ化し、市民の皆さんへ情報提供をさせていただいています。
今後、市では、地域説明会を開催し、お一人でも多くの方にご参加をいただき、市民皆様にご理解をいただきたいと考えています。

7月20日から、タウンミーティングをスタート

これまでの説明会では、「今、なぜ、自治振興会なのか」「メリット・デメリットを示してほしい」「イメージがでない」「など、さまざまなお意見を伺っています。

特に地域区長会では、「地域住民への説明はどう考えているのか」「できるだけ小さい単位で説明会を開催してほしい」などのご要望等をいただいています。

市では、旧町地域を対象としたタウンミーティングや小学校の地域を対象としたワークショップによる説明会を計画しており、まず7月20日からは、旧町地域を対象としたタウンミーティングを開催、広く市民の皆さんのご意見をお聞きしてまいります。
タウンミーティングの日程は、下記のとおりです。

なお、お住まいの地域でご参加いただけない場合は、他の地域会場にご参加いただいても結構です。

スライドで分かりやすく説明

タウンミーティングでは、スライドを活用し、自治振興会の必要性や仕組み、新しいまちづくり支援のための自治振興交付金などについて、できる限り分かりやすく説明させていただきます。さらには、自治振興会を支援するための拠点施設・地域コミュニティセンターの機能や職員の配置など、本紙7月1日号で紹介した内容をより詳しく説明してまいります。

貴重なご意見は、

(仮称)自治振興委員会で協議

タウンミーティングやワークショップでお聞かせいただくご意見は、市民の皆さん自らにまちづくりを進めていただくための貴重な声と受け止めています。

そのため、ご意見については(仮称)自治振興委員会に報告します。委員会では、委員の皆さんには、市民の視点で公平に協議、調整いたします。

きます。その後、市では、その結果を受けて、最終的なまちづくりの提案をまとめることとしています。

なお、同委員会は、区・自治会の代表者や市民活動団体、NPOの皆さんなど15名で構成し、自治振興会の組織や制度に関すること、地域コミュニティセンターの設置、機能に関すること、地域コミュニティの推進に関することなどについて、協議調整をいただきます。

あなたのまちのタウンミーティング

日程・場所
● 甲南地域 7月20日(火) 19時30分～(忍の里プラザ)
● 水口地域 7月29日(木) 19時30分～(碧水ホール)
● 甲賀地域 8月2日(月) 19時30分～(かふか生涯学習館)
● 信楽地域 8月3日(火) 19時30分～(信楽開発センター)
● 土山地域 8月4日(水) 19時30分～(土山森林文化ホール)

問い合わせ 地域コミュニティ推進室 ☎ 65-0687 ☎ 63-4554

伴谷ファイターズが全国大会に出場

夏休み期間中、全国各地で開催される全国大会に、県大会を見事優勝された市内スポーツ少年団から滋賀県代表として出場されます。全国の舞台での活躍が期待されています。

◆伴谷ファイターズ

大会名 第24回全日本小学生女子ソフトボール大会
会場 岩手県花巻市 石鳥谷ふれあい運動公園
期間 8月7日(土)～10日(火)



▲伴谷ファイターズの皆さん

問い合わせ 文化スポーツ振興課 ☎ 86-8023 ☎ 86-8380

いよいよ着手

水口医療センター改築工事

平成23年1月開業に向けて

このほど、水口医療センターでは、平成23年1月に開業を予定している診療所棟の建築工事に着手しました。

新しい診療所は鉄骨平屋建て約660平方メートルで、現本館の東側駐車場に建設します。診察室5室をはじめ、検査室、心電図室、内視鏡室、リハビリ室などを設け、診療施設の充実を図ります。

診療所完成後は、診療所西側に29床の小規模老人保健施設を建設します。同施設は平成24年開設予定で、24時間の看護体制を備え、状態が安定している人が在宅復帰できるようリハビリテーションを中心としたケアを行います。

あらゆる患者さんに配慮し、ユニバーサルデザインを取り入れるなど、皆さんに安心を届ける診療所として整備を進めていきます。

身近な医療機関としてぜひご利用ください。



▲工事が始まった診療所棟

新診療所では、現在の診療体制の一部を変更します

詳しい診療体制については、追ってお知らせしますが、変更となる診療内容は次のとおりです。

●変更となる診療内容

- ①午後診療の開始
- ②土曜日の休診
- ③婦人科の休診
- ④投薬の院外処方化
- ⑤CT撮影の休止

新診療所での診療体制

予定診療科	午前	内科、消化器内科、循環器内科、糖尿病内科、整形外科、外科、小児科、リハビリテーション科
	午後	調整中 ※各曜日1～3診療科を予定
診療曜日	月～金曜日	
予定診療時間	午前9:00～12:00	午後2:00～4:00

水口医療センター改築工事全体計画配置図

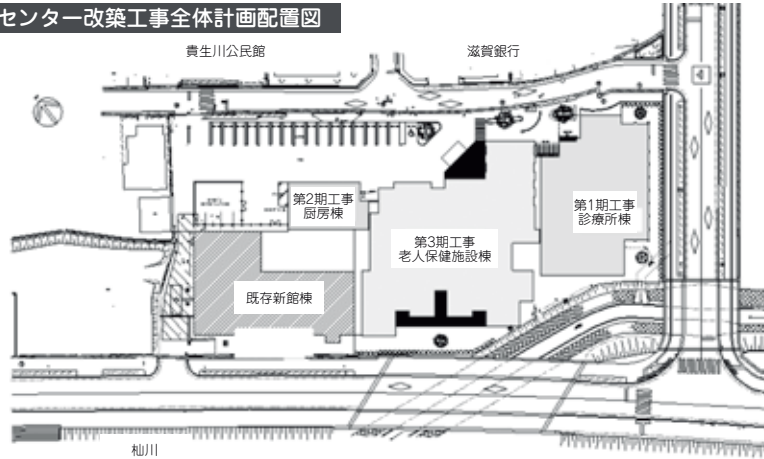

お問い合わせ
水口医療センター
☎0233346
☎631728

「防災とご近所福祉活動」をテーマに 地域福祉大会



▲劇団ふりいだむによる「杜子春」

甲賀市地域福祉大会が7月3日、忍の里プララで開催されました。

オープニングでは「劇団ふりいだむ」が「杜子春」を上演。続いての事例発表では、NPO法人レスキューストックヤードの栗田暢之氏をコーディネーターに迎え、「防災とご近所福祉活動」をテーマに、市内3地区の防災に向けた取り組みが紹介されました。

会場には市内の福祉関係団体による模擬店や啓発コーナーが並んだほか、アイマスクや車いす、消火訓練などの体験コーナーも設けられ、参加者は身近な福祉活動について学んでいました。

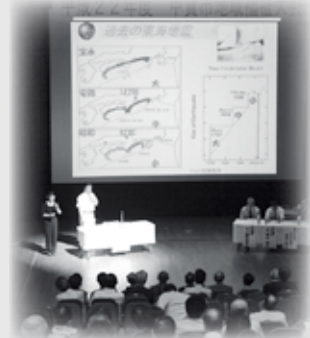

▲防災に向けた地域の取り組みが紹介された事例発表

日本六古窯サミットin甲賀

日本六古窯サミット専門委員会 リーダー ひらおか としやす 平岡 利康さん



▲関係市町担当者会議 (5月20日、京都市にて)

日本のやきもの文化を内外に発信する予定で、現在関係市町と準備を進めています。

MIHO MUSEUMでの特別展示や交流事業など、さまざまな関連行事を企画していますが、10月1日午後には陶芸の森で開催しますサミットセレモニーは、市民の皆さんにも自由にご観覧いただけます。

信楽産地での六古窯サミット開催は20年ぶりとなりますので、ぜひこの機会に信楽へお越しください。

『信楽まちなか芸術祭』のオープンを記念し、10月1日(金)・2日(土)の会期で『日本六古窯サミットin甲賀』を開催します。

《信楽、備前、丹波、越前、瀬戸、常滑》日本を代表する六古窯の産地の首長や関係者が一堂に会し、情報交換や共同事業を通じた交流を行います。

今回は「日本六古窯の世界進出」をテーマに、日本の



▲前回のサミット (2005年瀬戸市)



▲PR大使に任命された匠ポン山先生(右)とぼんぼこちゃん(左)

匠^{たくみ}ポン山先生とぼんぼ^{ごんぼ}こちゃん PR大使に任命

信楽まちなか芸術祭まで100日となった6月23日、信楽のキャラクター「匠ポン山先生」と「ぼんぼこちゃん」がPR大使に任命されました。

信楽陶器まつりのキャラクター匠ポン山先生と、信楽町観光協会から今年4月にデビューしたぼんぼこちゃんは、おじとめいの関係にあたります。

任命式では、信楽陶芸トリエンナーレ実行委員会会長の中嶋市長がそれぞれに任命書を手渡しました。今後、8月1日~3日の平城遷都1300年祭や、9月にはJR京都駅でPR。芸術祭開催中は会場で愛嬌をふりまき、まつりを盛り上げてくれます。

問い合わせ 信楽陶芸トリエンナーレ実行委員会事務局 (特区推進室)
☎ ☎ ホームページ <http://tri.shigaraki-sp.com>

問い合わせ
上水道工務課 維持係
☎ 066-80015 ☎ 066-80032
滋賀県甲賀水道事務所
☎ 062-9445 ☎ 063-0266

※県企業庁では年間を通じて団体での施設見学を受け付けています。

日ごろから、市民の皆さん一人ひとりが、河川へのゴミ投棄や汚染物で汚さないという気持ちを持ち、身近な自然を守っていくことが大切です。
油などが川の中に浮いているたり、異臭等に気づかれましたら左記まで連絡をお願いします。

甲賀市の水道水は河川や地下水に水源を求めています。市や県の浄水場では、市民の皆さんに安心して水道水を使っていたり、ただよふ努力をしています。
将来にわたり安全で安心な水道水を皆さんにお届けするには、何よりも、水源が良好な状態で保たれていることが必要です。

安全で安心な 飲み水は 水源の保全から

信楽まちなか芸術祭 5

盛り上げよう

信楽まちなか芸術祭の初日に、六古窯産地の首長などによる「日本六古窯サミット」が行われる予定です。
専門委員会のリーダーで、信楽伝統産業会館の平岡利康館長に事業の内容をお聞きしました。

夏の交通安全 県民運動

県民一人ひとりが交通ルールを守り、正しい交通マナーの実践を習慣づけ、交通事故を防止するため、次のとおり運動を実施します。

県下でも、交通事故が相次いで発生しており、先月から今月にかけて交通死亡事故多発警報が発令されています。ドライバーの皆さんには、ゆとりを持った安全運転をお願いします。

【実施期間】

7月15日(木)～24日(土)

【運動の重点】

- ❖子どもと高齢者の交通事故防止
- ❖飲酒、暴走等悪質・危険運転の根絶
- ❖全ての座席でのシートベルトとチャイルドシートの正しい着用の徹底
- ❖夕暮れ時・夜間の交通事故防止と反射材の普及

問い合わせ 県土木交通部交通政策課

☎077-528-3682

生活環境課 生活交通係

☎65-0686 ㊟63-4582

韓国・利川市から訪問団

農業施設などを視察

市の姉妹都市、韓国・利川市イチョンの農業交流訪問団が6月28日、29日の2日間、当市を視察に訪れました。

一行は利川市の農業関係者16名。土山の頓宮茶園や県茶業指導所などを視察し、茶の栽培技術を学んだほか、JAや大規模農家を訪れ、当市の農業状況について説明を受けました。

市役所を訪れた訪問団に、中嶋市長は「両市農業の発展のため民間レベルでの交流に期待します」と歓迎のあいさつ。



▲JA直売所で説明を受ける一行

その後の市内農業者との懇談では、お互いの国の農業について情報交換し、現状や課題について語り合いました。

▼頓宮茶園を視察する一行



▲狙いを定めて手裏剣を投げる受検者

第3回 忍者検定

忍者姿と 実技も審査

市観光協会が主催する第3回忍者検定が6月20日、忍の里プララで開催され、忍者に関する初級と中級の問題に、84名が挑みました。

受検者は小学5年生から79歳までの幅広い年代層で、東は茨城、西は広島から参加。初級では筆記試験に加え、忍者衣装と手裏剣投げによる加点もあり、会場



▲忍者衣装で初級問題に挑戦

にはカラフルな忍者姿の受検者も。手裏剣投げでは鉄製の十字手裏剣を4メートル離れた的に向けて投げ、正確さを競いました。

合格者は初級(60点以上)が26名、中級(65点以上)は6名で、協会長から認定証として巻物が贈られました。

お昼には忍者鍋と黒影こぼんが振る舞われ、受検者は忍者の里の味を堪能していました。

応援します

市民活動

日ごろ生活をしている中で、もっと社会がこうなればいいのにと、こういう催しがあればいいのに、などと思うことがあります。それを自分で取り組んでみる、問題解決のアクションを自発的に起こす、というのが「市民活動」です。市では公益を目的とした自主性のある市民活動に対して補助金を交付しています。5月に審査が行われ、今年度の対象事業が決まりました。今月号では事業採択された団体を紹介します。

手作り市で交流 信楽GIP

問い合わせ 今井 ☎82-0016 FAX82-2814

私たち信楽GIP(Good Idea Produce)は「信楽」の知名度と観光資源を活かして甲賀市観光の活性化を目的に活動しています。

今年度も「げなげな市」と題して地元の農産物や手作りの品物を露店で販売する手作り市を毎月第1日曜日、新宮神社の境内で開催します。

市民の交流の場として、皆さんとお会いできることを楽しみにしています。



▲毎月開催されるげなげな市

環境と福祉の協調をめざして もり NPO法人「鹿深の杜」

問い合わせ 墨田 ☎62-1959 FAX63-1960

NPO法人「鹿深の杜」では、使用済み割りばしオブジェに続く第2弾として、市内の飲食店から回収した使用済みのてんぷら油をろうそくに加工し、アロマ液を注入したオブジェを制作。新名神パーキングエリア売店、道の駅あいの土山などで販売を始めました。

器は信楽焼で地元の知的障害者訓練施設が、製品の完成までを知的障害者通所授産施設が担当し、環境と福祉の協調をめざして取り組んでいます。

また、これまで産業廃棄物として処理されていた廃材を利用してNPOの拠点施設となるログハウスを造る計画をしています。

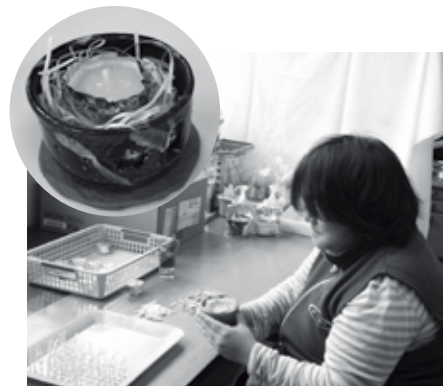

▲てんぷら油からろうそくのオブジェを制作

障がい者の地域参加を支援 盲ろうサークルふれんど

問い合わせ 上西 ☎/FAX75-0486

私たちは、「盲・ろう」という目と耳に重複障がいをもった人たちが地域で気軽にコミュニケーションできたり、地域参加できるように活動しています。

例えば保育園での保育士さんとの合同研修では、盲ろう者の体験談を聞き理解を深めました。今年度は保育園からの依頼で、年3回園児の手話教室を開催します。

私たちの活動に興味を持たれた方、またお近くに盲ろう者がおられましたらお誘いいただき、お気軽にお越しください。



▲保育園での合同研修



東海道など 市内5つの道を紹介

～土山歴史民俗資料館テーマ展～

古 くから交通の要衝として栄えてきた甲賀市。時代を超えて人や物、文化が行き交ってきた市内の道を紹介するテーマ展「東海道と甲賀の諸道があるく」が7月18日まで土山歴史民俗資料館で開催されています。

展示では、市内を通る道の中からメインとなる東海道、そこから各地へ延びる御代参街道、杣街道、信楽道、伊賀道の各道と、道沿いにある道標や旅の難所となった峠について、写真と地図で紹介されています。

歴史を感じながら甲賀の道歩いてみると新たな発見があるかもしれません。



▲土山・笹尾峠にある板碑の拓本も展示

本物の落語を 間近で楽しむ

～甲南第三小学校～

甲 南第三小学校で6月24日、大阪で活躍する落語家桂坊枝さんを招いて落語会が開催されました。

坊枝さんは甲南地域で落語会を重ねており、同小への来校も2回目。この日は音楽室に設けられた高座から、落語の小道具や動作について児童に伝授し、古典落語「時うどん」を披露しました。登場人物に合わせて声色を変え、箸に見立てた扇子で熱々のうどんをすすむしぐさが会場の笑いを誘い、児童は芸の世界に引き込まれました。

実際に落語を体験する時間も設けられ、舞台上上がった3名の児童は緊張しながらも坊枝さんの芸を真似ながら演じ、拍手を浴びていました。



▲桂坊枝さんから落語の動作を教わる児童

自慢ののどを競う

～鈴鹿馬子唄全国大会～

第 19回鈴鹿馬子唄全国大会が6月20日、あいの土山文化ホールで開催され、県内外の民謡愛好家146名がのどを競いました。

少年少女の部と一般の部があり、ステージで熱唱する出演者に客席からは拍手が送られました。

昨年、少年少女の部で優勝した地元の竜王みやびさんが特別ゲストとして歌声を披露したほか、アトラクションでは、日頃から鈴鹿馬子唄学習塾で練習を重ねている土山の4小学校児童も出演しました。

市内の入賞者は次のとおりです。(敬称略)

◎少年少女の部

3位	黒河 望子	7位	北岡 秀典
4位	水谷 光佑	8位	大畑 美波
6位	米倉 かな子	10位	分部 登

◎一般の部 5位 田中 千鶴



▲ステージで熱唱する出演者

公共施設を美しく

～水口老人クラブ連合会奉仕作業～

水 口老人クラブ連合会の皆さんによる奉仕作業で、市役所水口庁舎周辺の樹木の剪定や除草作業などが行われました。

この奉仕作業は毎年行われているもので、今年は6月18日に実施。梅雨空を心配しながらも、園芸部員の皆さんが手際よく作業を進め、市役所やあいこうか市民ホール、福祉センター周辺などの公共施設が美しく、すっきりと整えられました。

中嶋市長は、「敷地が広く、皆さんのお力に大きく貢献いただいています」とお礼を述べました。



▲奉仕作業に汗を流す皆さん

お姉ちゃんと 楽しい時間過ごす

～信楽子育て支援センター～

信 楽子育て支援センターで6月18日、高校生と交流する「高校生のお姉ちゃんとおそばう!!」が行われました。

この催しは、同センターを利用する子育て親子に、普段とは少し違う楽しい時間を過ごしてもらおうと、信楽高校の生徒の皆さんが企画から運営まですべて行ったもの。

当日は、お絵かきやシール貼り、ママのためのネイルコーナーなど、親と子ともに楽しめるコーナーが並びました。特に子どもたちは、普段あまり接する機会がない高校生の皆さんとの交流に大はしゃぎの様子でした。



▲シール遊びを楽しむ子どもと高校生のお姉ちゃん

手を伸ばして夢中で梅もぎ

～佐山小学校～

佐 山小学校児童が6月15日、近くの児童擁護施設「鹿深の家」で地域の民生委員児童委員と一緒に梅もぎを体験しました。生活科の学習の一環で2年生12名が参加。児童たちは高い所に実を見つけると、民生委員の皆さんに助けってもらいながら、脚立を利用するなどして夢中で手を伸ばしていました。

今年は収穫量が例年より少なめだったようですが、大きなかごに集められた実を見て子どもたちはうれしそうに様子。

一部を学校に持ち帰り、後日、梅ジュースや梅干し作りにも挑戦したそうです。



▲民生委員に手伝ってもらい梅もぎをする児童

溪流に響く美しい鳴き声

～カジカガエル～

初 夏から梅雨にかけて美しい声で鳴くカジカガエル。「フィフィフィ…」という鹿のような鳴き声の名前の由来と言われています。

山地の溪流やその周辺の森林など自然度の高い河川に生息しており、市内でも土山や甲賀などの山間部でその声を聞くことができます。土山のかもしか荘付近の野洲川で、実際にカジカガエルの声を聞いたという方から、「夜8時ごろ、鈴を転がすような美しい声が川に反響して聞こえた」という情報が寄せられています。鳴き声は8月ごろまで聞けるようです。



▲美しい鳴き声を響かせるカジカガエル

健康推進員だより

笑ってますます元気に

宇川会館で、はーと貴生川スポーツクラブが開催した健康講座で、貴生川地区の健康推進員が体操や寸劇を交えながら健康について啓発しました。

はじめに楽しい手遊びや歌にあわせた体操でこころと体をほぐしました。その後、健康推進員が作成し演じる寸劇「へっぴり嫁」を見ていただき、大いに笑っていただきながら、たばこの害・メタボリックシンドローム・骨粗しょう症、がん検診について学んでいただきました。

心身の健康の維持にはバランスのよい食事・運動そして笑いが大切です。笑うことによって体と脳が活性化され免疫力が高まります。毎日たくさん笑っていつまでも若々しく元気に過ごしたいものですね。



▲健康について考える寸劇「へっぴり嫁」の一場面



▲歌に合わせて体操する皆さん

参加者の声

- ・楽しい劇で大いに笑って健康についても学べたので一石二鳥でした。
- ・歌に合わせて楽しい手遊びができました。
- ・楽しくて、とても早く時間が過ぎました。

問い合わせ 健康推進連絡協議会事務局(保健介護課)
☎ 65-0703 ☎ 63-4085

後期高齢者医療保険に加入の皆さんへ

8月1日から有効の新しい被保険者証をお届けします

- 8月1日は、年に一度の被保険者証の更新日です。更新に伴い、現在、後期高齢者医療制度に加入されている方**全員の被保険者証が新しくなります。**
 - 8月1日からは、**今お持ちの被保険者証は使えませんので、ご注意ください。**
- ※有効期限をお確かめください。

交付年月日 平成22年 8月 1日	
後期高齢者医療被保険者証	
有効期限	平成23年 7月31日
被保険者番号	01234567
住所	〒 大津市京町四丁目3番28号
氏名	広域 太郎
性別	男
生年月日	昭和 8年 4月 1日
資格取得年月日	平成20年 4月 1日
発効期日	平成20年 4月 1日
被保険者番号	39252010
被保険者名	滋賀県後期高齢者医療広域連合
見本	
氏名	広域 太郎
被保険者番号	01234567
一部負担金割合	1割
有効期限	平成23年 7月31日

うぐいす色(薄緑色)になります

二つ折りにして使います

注意

被保険者証詐取事件

にご注意ください

全国各地で、市役所や広域連合などの職員を装って、後期高齢者医療制度の被保険者証をだまし取ったり、保険料の徴収と偽ってお金をだまし取ったり、虚偽の電話で個人情報を聞き出したりする事件が起っています。

不審な訪問者には…

- 絶対に被保険者証を渡さないようにしましょう
- 絶対に生年月日、口座番号など個人情報を教えないようにしましょう
- 金銭のやり取りの際は、相手の身分証などを必ず確認しましょう

「怪しいな」と思ったときは、最寄りの警察か、市役所保険年金課または滋賀県後期高齢者医療広域連合へご連絡ください。

問い合わせ 保険年金課 後期高齢者医療係
☎ 65-0689 ☎ 63-4618

今年 「平成22年 国勢調査」の年



国勢調査は、日本に住んでいるすべての人を対象とした最も基本的な統計調査で、国内の人口や世帯などの実態を把握するために5年に一度行われています。

今年「平成22年国勢調査」の年となり、10月1日を基準日として全国一斉に実施されます。

Q 調査結果はどんなことに使われるの？

A 都道府県議会や市町村議会の議員数の決定、地方交付税交付金の算定基準などに用いられたり、都市計画や社会福祉政策、経済政策、防災計画などを立てたりするときの基礎資料として活用されます。
このほかにも、将来人口の予測や人口分析など、さまざまな分野で調査結果が使われます。

Q 調査の方法は？

A 9月下旬から国勢調査員が国内の全世帯を訪問して調査票を配布し、10月1日現在の状況を調査票に記入していただきます。
調査票の回収は、10月上旬に国勢調査員が再び訪問させていただくか、郵送で提出していただくかを選択できます。

Q 国勢調査員はどんな人？

A 調査票を配布、回収する国勢調査員は、総務大臣が任命する非常勤の国家公務員で、全国でおよそ70万人が従事します。
調査員には統計法により守秘義務が課せられており、身分を証明するための「国勢調査員証」を携帯しています。

問い合わせ 総務課 統計係
☎ 65-0752 ☎ 63-4561

福祉医療費受給券・助成券更新手続きをお忘れなく

現在、有効期限が平成22年7月31日となっている福祉医療費受給券・助成券をお持ちの方は、更新手続きが必要です。

1 福祉医療費受給券・助成券の更新手続き

受給資格（※それぞれ所得制限があります）

- **重度心身障害者(児)**(65歳未満)
 - ・身体障害者手帳1・2級所持者
 - ・知的障害の程度が重度の方
 - ・身体障害者手帳3級で、かつ知的障害の程度が中度の方
 - ・特別児童扶養手当1級支給対象児童
 - ・身体障害者手帳3級で旧地域改善対策特別措置法に規定する地域に居住し、認定された方
- ※65歳～74歳の方で、後期高齢者医療制度の障害認定を受けていない方は、この制度の対象となります。

● 重度心身障害者(後期高齢者医療制度の該当者)

- ・身体障害者手帳1・2級所持者
- ・知的障害の程度が重度の方
- ・身体障害者手帳3級で、かつ、知的障害の程度が中度の方
- ・身体障害者手帳3級で旧地域改善対策特別措置法に規定する地域に居住し、認定された方

定する地域に居住し、認定された方

● 母子・父子家庭(65歳未満)

- ・18歳未満の児童を扶養している配偶者のいない方及びその子

● ひとり暮らし寡婦(65歳未満)

● ひとり暮らし高齢寡婦(65歳～69歳)

- ・配偶者のない女子で、かつ配偶者のない女子として児童を扶養していたことのある方で、かつ、ひとり暮らしの状態が1年以上続いており、今後その状態が継続すると見込まれる方

● 老人(65歳～69歳)

- ・本人、配偶者及び扶養義務者のそれぞれに、市民税が課税されていない方

2 精神科通院医療費受給券・助成券の更新手続き

受給資格（※それぞれ所得制限があります）

- **重度精神障害者(児)**(65歳未満)
 - ・精神障害者保健福祉手帳1・2級所持者で自立支援医療(精神通院医療)を受けておられる方
 - ※65歳～74歳の方で、後期高齢者医療制度の障害認定を受けていない方は、この制度の対象となります。

いない方は、この制度の対象となります。

● 重度精神障害者(後期高齢者医療制度の該当者)

- ・精神障害者保健福祉手帳1・2級所持者で自立支援医療(精神通院医療)を受けておられる方

手続き期間

7月21日(水)～30日(金)

8時30分～17時15分(土・日を除く)

場所

保険年金課または各支所

持参する物

・健康保険証

・前住地の所得証明(平成22年1月2日以降に本市に転入された方)

・その他通知に明記されている物

※該当の方へは7月中旬に個人あてに通知いたしますので、更新の手続きをしてください。なお、通知のない方で、該当すると思われる場合は、お問い合わせください。

問い合わせ

保険年金課 後期高齢者医療係
☎ 65-0689 ☎ 63-4618

お知らせ

「はかり」の種類と数の調査

計量法にもとづき、本年9月下旬に「はかり」の定期検査が予定されています。対象者には事前に調査を実施します。

また、対象となるはかりをお持ちで今回初めて検査を受けられる方は、左記までお申し出ください。

申込締切 8月20日(金)

対象 ①商品や生産物の取り引きに使用しているはかり(薬局を含む)

②公共機関、病院、事務所などで計量の証明に使用しているはかり

☎ ④ 商工観光課 商工観光係

☎ 65-07008 ☎ 63-4087

金融庁・消費者庁からのお知らせ
貸金業法が変わりました

平成22年6月18日に改正法が施行され、借入総額が「年収の3分の1」を超える場合、新規の借り入れができなくなりました。

借り入れや返済のお悩みは、お早めにご相談ください。

☎ 多重債務相談窓口：近畿財務局

☎ 06-6949-6875

☎ 06-6949-1891

消費生活相談窓口：消費者ホットライン

☎ 0570-064370

2010人権教育連続セミナー

■第6回

日時 8月6日(金)19時30分～21時

場所 信楽開発センター

内容 演題 「『じんけん』という視点で見つめよう！私たちの生活を!!」

講師 藤井藤太郎さん(滋賀県人権センター)

※参加無料、手話通訳あり

☎ 人権推進課

☎ 65-06993 ☎ 63-4582

要介護認定・要支援認定
更新手続きのご案内

現在、要介護・要支援認定を受けておられる方で介護保険被保険者証に書かれている有効期間が平成22年7月31日までの方には、更新申請書を6月初旬に送付しました。今後継続して介護保険サービスの利用をご希望の方で、更新申請手続きがお済みでない方は、7月30日(金)までのなるべく早い時期に最寄りの支所または市民窓口センター、水口社会福祉センター内の保健介護課で手続きを行ってください。

☎ 保健介護課 介護保険係

☎ 65-06999・06997

☎ 63-40885

催し

にんくる土曜塾
リサイクル工作

日時 8月21日(土)10時～11時30分

場所 にんくる児童館(相模教育集会所)

内容 魚釣り、吹き矢作り

定員 15名

申込締切 8月9日(月)

☎ 相模教育集会所

☎ 88-5692 ☎ 88-5696

「南のS字星」
～天空をほうさそり座～

日時 7月24日(土)

19時30分～21時30分

場所 かふか生涯学習館

内容 天体のお話、金星・土星などの観望

申込方法 電話にて左記まで

申込締切 7月23日(金)先着35名

※天候・人数等により中止する場合があります

☎ かふか生涯学習館

☎ 88-4100 ☎ 88-50055

みなくち子どもの森
森の教室

8月1日(日) 星座の早見盤をつくろう

定員30名、材料費100円

8月8日(日) 大地からつくる手作りクレヨン

定員20名(小学生以上)、材料費100円

8月14日(土)・15日(日)化石のレプリカをつくる(両日とも同内容)

定員30名、材料費200円

場所 みなくち子どもの森自然館

時間 いずれも14時から1時間程度

費用 材料費のほかに、入館料(大人200円、小中学生100円)

申込方法 参加者の氏名・年齢が

学年・住所・電話番号を左記まで。

小学3年生以下は保護者同伴で。

申込締切 7月31日(土)

☎ みなくち子どもの森自然館

☎ 63-6712 ☎ 63-0466

夏休み!
家族と一緒に里山体験

日時 7月24日(土)、8月1日(日)

集合9時30分 解散14時(雨天中止)

活動場所 水口町松尾の里山

集合場所 水口テクノス駐車場

定員 各日先着60名

持ち物 弁当、お茶

参加費 一人300円、他に材料代

※遊歩道や林間遊具のある里山で、

池にはザリガニやメダカ、フナが

泳ぎ、ツリーハウスからの眺めも

抜群。帰省した家族も一緒に。

☎ NPO法人甲賀の環境・里山

元気会(松本)

☎ 62-3415

第31回十代の主張水口大会 （子ども輝き講演会）

日時 8月1日(日) 13時30分～16時30分 (13時開場) ※入場無料
場所 碧水ホール

内容 水口・城山・水口東各中学校生徒6名の意見発表、講演「いま、おとなにできることー子どものためにーという前に」講師 教育ジャーナリスト 青木悦さん
※託児あり(要事前申込)

☎ 甲賀市青少年育成市民会議水口支部事務局 (水口中央公民館)
☎ 6210488 ☎ 6213338

「夏の星座を見つけよう」 みなくち子どもの森 しぜん学習会

日時 8月7日(土) 19時30分～21時
場所 みなくち子どもの森自然館
対象 小学生以上。保護者同伴で。
定員 先着15名

持ち物 参加費100円、あれば懐中電灯

申込方法 参加者全員の氏名・年齢か学年・住所・電話番号を左記まで
☎ ①みなくち子どもの森自然館
☎ 6316712 ☎ 6310466

信楽高原鐵道ひまわり列車

運行日時 7月31日(土)、8月1日(日)
信楽駅10時17分↓貴生川駅10時40分

貴生川駅10時54分↓信楽駅11時18分
信楽駅13時24分↓貴生川駅13時47分
貴生川駅13時54分↓信楽駅14時18分
※往復ご乗車のお子さんにプレゼントあり

☎ 信楽高原鐵道
☎ 8214366 ☎ 8213323

「子どものせかい」 土山歴史民俗資料館夏企画展

―乗物絵本作家・安井小弥太の作品を中心に―

期間 7月28日(水)～9月19日(日) 10時～17時(月・火曜休館)

場所 土山歴史民俗資料館第2展示室
内容 今年の「国民読書年」にあわせ、土山町出身の乗物絵本作家安井小弥太の活躍を中心に紹介
※入場無料

☎ 土山歴史民俗資料館
☎ 6611056 ☎ 6611067

鹿深車イスDEウォーキング2010

日時 8月28日(土) 8時45分～13時30分予定

《雨天の場合は内容を変更して実施》
内容 6コースに分かれ、窯元や街並み散策、車イスバスケットや風船バレーの体験、信楽高原鐵道に乗る体験、そぼうち体験など

場所 信楽開発センター
対象 中学生以上(小学生以下は保護者同伴で参加)

定員 先着30チーム(1チーム3～4人。一人でも参加可)
参加費 1000円
申込締切 8月13日(金)
☎ ①(社)甲賀・湖南人権センター(あすばる甲賀)
☎ 6514020 ☎ 6514021

募集

日本語指導者養成講座 受講者募集

内容 日本語を教えてみたいという方のための初級講座

日時 8月1日(日) 13時30分～16時30分
場所 自主活動センターきずな2階会議室

講師 同志社大学 日本語・日本文化教育センター非常勤講師原田朋子さん
受講料 一般2,000円 協会会員無料

☎ ①甲賀市国際交流協会
☎ 6318728

自衛官募集

航空学生 高卒(見込含)以上21歳未満対象、受付は8月1日(日)～9月10日(金)、試験日は1次9月23日(木・祝)、2次10月16日(土)～21日(木)、3次11月13日(土)～12月16日(木)

一般曹候補生 18歳以上27歳未満

対象、受付は8月1日(日)～9月10日(金)、試験日は1次9月18日(土)、2次10月9日(土)

自衛官候補生(男子) (任期制自衛官) 18歳以上27歳未満対象、受付は8月1日(日)～9月22日(水)、試験日は9月25日(土)、27日(月)

自衛官候補生(女子) (任期制自衛官) 18歳以上27歳未満対象、受付は8月1日(日)～9月10日(金)、試験日は9月26日(日)

☎ ①自衛隊滋賀地方協力本部 草津地域事務所
☎ 077156318205

2010年度 日本語教室 〈後期〉開講・受講者募集

内容 日本語を母語としない外国籍の方のための日本語学習教室

期間 金曜教室8月27日～12月17日
土曜教室8月28日～12月18日
(10月1・2日、29・30日は休み)各コース全15回

時間 19時30分～21時30分

場所 鹿深ホール(水口中央公民館横)
受講料 6,000円+2000円(光熱費) テキスト・訳本は必要ないのみ別途要

※クラス分けインタビューを8月8日(日)鹿深ホールで行います。受講希望の方は13時～16時の間にお越しください。

☎ ①甲賀市国際交流協会
☎ 6318728

親子対象の催し



8月の予定

乳幼児期の子どもを持つ保護者の方が、親子の絆を深め心豊かな子どもを育てていくことを応援するため、市内の施設でいろいろな事業を行っています。

※参加対象は市内の未就学児とその保護者です。どの地域の活動にも参加していただけます。
※講座等の詳しい内容については各担当にお問い合わせください。

家庭教育支援事業(こども未来課)

☎ 86-8171 ☎ 86-8380

★親子ふれあい音楽広場

日 時 / 25日(水)11:00~12:00

場 所 / 碧水ホール ※申込不要

『さわってあそぼうガムラン楽器』
ガムラン:インドネシアの民族楽器

対 象 / 未就学児とその保護者(0歳から参加可)

★乳幼児おはなし広場(同じ内容で2回開催)

日 時 / 24日(火)10:30~10:50、11:00~11:20

場 所 / 水口図書館 ※申込不要

公民館事業

★スマイルキッズ ☎ 82-8075 ☎ 82-2463

※詳しくは信楽地域の各公民館、信楽支所、信楽図書館などに設置の案内チラシをご覧ください。

※申込締切は、8月25日(水)16:00です。

日 時 / 27日(金)10:00~12:00

場 所 / 信楽中央公民館

『親子でゆったりヨガ体験』
持ち物/お茶、タオル 参加費/無料

★ホッとスペース

☎ かふか生涯学習館 ☎ 88-4100 ☎ 88-5055

日 時 / 5日(木)10:00~12:00

場 所 / 佐山荘(甲賀北保育園横)

『ふれあいあそびや手あそびをしよう』

児童館事業

★にんくる子育て広場 ☎ 88-5692 ☎ 88-5696

日 時 / 20日(金)10:00~11:30

場 所 / にんくる児童館(甲賀 相模教育集会所)

『風船人形「ムニユムニユ星人」作り』

持ち物/風船、小麦粉200g

定 員 / 先着10組

申込締切/8月10日(火)

★かえで子育て広場 ☎ 86-4363

日 時 / 5日(木)10:30~11:30

場 所 / かえで会館(甲南)

交流会:「寺庄子ども文庫」のお兄さん

お姉さん(小学生)と遊ぼう!

定 員 / 先着20組(要申込)

**F M し が ら き ボ ラ ン テ ィ ア
スタツフ募集**

仕事内容 「信楽まちなか芸術祭」の会期中に開局するFM放送局の番組の制作や放送、DJ

スタジオ場所 「信楽まちなか芸術祭」インフォメーションセンター(市役所信楽支所東別館)

放送期間 10月1日(金)~11月23日(火・祝)

活動期間 8月初旬~11月23日

応募方法 住所、氏名、年齢、電話番号、メールアドレスをご記入の上、FAX・メールで左記まで。

☎ FM し が ら き 実行委員会事務局

☎ Eメール

**ノーバディーズパーフェクト
プログラム参加者募集**

日時 9月16日(木)・24日(金)・30日(木)・10月7日(木)・14日(木)・21日(木)・28日(木)・11月5日(金)〈予備日11月11日(木)〉全8回 9時45分~11時45分

※日程は変更になる場合あり

場所 水口中央公民館

内容 子育て中の保護者が悩みや意見を出し合って不安を解消し、自分にあった前向きな子育ての方法を見つける子育て支援プログラム。

対象 概ね1~3歳児の保護者14名(申込多数の場合は抽選)

参加費 テキスト代(510円)

申込方法 各子育て支援センター

に設置の申込用紙で8月20日(金)までに左記へ。※託児あり

【託児スタツフ募集】

日時 上記開催日の9時30分~12時

報酬 1回につき1,000円

申込方法 各子育て支援センターに設置の申込用紙で8月20日(金)までに左記へ。

☎ 甲賀子育て支援センター(火土曜)

☎ 88-8115 ☎ 88-8145

☎ 88-8115 ☎ 88-8145

土山子育て支援センター(月~金曜)

☎ 66-0375

元氣をつくる合い言葉
「早寝、早起き、朝ごはん」
たっぷり眠って、しっかり早起き

ご利用ください

親子の自由なスペース「つどいの広場」

市では、子どもの健やかな育ちと子育て家庭を応援しようと「つどいの広場」を開設しています。つどいの広場は、主に0~3歳のお子さんと保護者の方が自由に集い、交流できる場所です。お気軽にお立ち寄りください。

場 所 ●甲南青少年研修センター(甲南町葛木875番地)

開設日 ●火・水・金曜日 10~15時 ※参加無料

※夏休み期間中など、不定期で休みがありますので、こちらでご確認ください。

(つどいの広場ブログ→<http://kokatudoit.shiga-saku.net/>)

☎ 社会福祉課 児童家庭支援係

☎ 65-0705 ☎ 63-4085



水口子育て支援センター

☎/☎ 65-5511

〈利用時間〉月～土 9:00～17:00

あかちゃんひろば(自由遊び)

日時▶10、24日(火)10:00～11:30

あかちゃんルーム

日時▶2、9、23日(月)13:30～15:00

対象▶生後2、3か月頃からの子どもとその保護者

2日 H22.3月生まれ

9日 H22.4月生まれ

23日 H22.5月生まれ

ぴよんぴよんひろば

日時▶4、18日(水)10:00～11:30

4日 水遊び

18日 自由遊び

キッズランド(水遊び)

日時▶3日(火)10:00～11:30

わくわくひろば(小麦粉粘土)

日時▶17日(火)10:00～11:30

対象▶2歳半以上の未就園児とその保護者

持ち物▶小麦粉200g、ビニール袋

あれば調理用ボール25cm位

オープンルーム(自由遊び)

日時▶5、19日(木)・11、25日(水)

9:30～11:30

10、24日(火)13:00～15:00

対象▶未就園児とその保護者

子育て講座「ベビーマッサージ」

日時▶27日(金)10:30～11:30

対象▶0～1歳の未就園児とその保護者

持ち物▶お手持ちのオイル(ベビーオイル等)

その他▶定員10組



土山子育て支援センター

☎ 66-0375 ☎

〈利用時間〉月～金 9:00～17:00

あかちゃんひろば

日時▶11日(水)10:00～11:30

ぴよんぴよんひろば(水遊び)

日時▶20日(金)10:00～11:30

場所▶大野保育園

持ち物▶上靴

その他▶雨天の場合は内容変更

キッズランド(水遊び)

日時▶3日(火)10:00～11:30

場所▶土山にこここ園

持ち物▶上靴

その他▶雨天の場合は内容変更

おひさまポケット

日時▶18日(水)11:00～11:30

対象▶未就園児とその保護者

場所▶フィランソ土山



甲賀子育て支援センター

☎ 88-8115 ☎ 88-8145

〈利用時間〉火～土 9:00～17:00

あかちゃんひろば

日時▶13、27日(金)10:00～11:30

13日 自由遊び

27日 ふれあい遊び

ぴよんぴよんひろば(水遊び)

日時▶17、24日(火)10:00～11:30

キッズランド(水遊び)

日時▶3日(火)10:00～11:30

リトルひろば(自由遊び)

日時▶10、31日(火)10:00～11:30

対象▶未就園児とその保護者

ひよこサロン(自由遊び)

日時▶6、20日(金)10:00～11:30

対象▶0～1歳児とその保護者



甲南子育て支援センター

☎/☎ 86-0949

〈利用時間〉月～金 9:00～17:00

あかちゃんひろば

日時▶10、17日(火)10:00～11:30

対象▶10日 6か月までの赤ちゃん

17日 7か月～1歳の赤ちゃん

ぴよんぴよんひろば

日時▶9、23日(月)10:00～11:30

キッズランド(水遊び)

日時▶3日(火)10:00～11:30

おはなし会

日時▶19日(木)10:00～11:30

対象▶2歳半頃からの未就園児とその保護者

ほっこりルーム

日時▶12、26日(木)・13日(金)

9:30～11:30、13:00～15:00

2、16、30日(月)・31日(火)

9:30～11:30

3、10、17、24日(火)・4、11、

18、25日(水)・5、19日(木)、6、

20、27日(金)

13:00～15:00



信楽子育て支援センター

☎/☎ 82-2799

〈利用時間〉火～土 9:00～17:00

あかちゃんひろば

日時▶19日(木)10:00～11:30

対象▶0～1歳の赤ちゃんとその保護者、妊娠中のお母さんとお父さん

ぴよんぴよんひろば

日時▶11日(水)・17、24日(火)・20日(金)

10:00～11:30

対象▶11日 H19.10月～H20.3月生まれ

17日 H20.4月～9月生まれ

20日 H19.4月～9月生まれ

24日 H20.10月～H21.3月生まれ

キッズランド(水遊び)

日時▶3日(火)10:00～11:30

対象▶3歳児とその保護者

地区巡回子育てひろば(長野1・3・4・5区)

日時▶4日(水)10:00～11:30

対象▶長野1・3・4・5区在住の未就園児とその保護者

場所▶谷川会館

小児救急のおはなし

「これって救急?判断できる親になろう」

日時▶5日(木)10:00～11:30

対象▶0～1歳の赤ちゃんとその保護者

その他▶要申込、申込締切:7月30日(金)

じいじ&あばと遊ぼうひろば

「流しそめん」

日時▶6日(金)10:00～11:30

対象▶未就園児とその祖父母

サークルはじめましての会

日時▶10日(火)10:00～11:30

対象▶H21.7・8・9月生まれの未就園児とその保護者

パパッとあつまれ!

(車イスDEウォーキングに参加【あず

ばる甲賀主催])

日時▶28日(土)9:00～11:30

対象▶未就園児とそのお父さん

場所▶信楽開発センター集合

内容▶信楽高原鐵道に乗車

参加費▶100円(大人一人)

その他▶要申込、申込締切:8月10日(火)

水遊びには、
水着や濡れてもよい服、
タオル、着替え、サンダルなどを
ご持参ください。

●お住まいの地域でお互いに顔見知りになり、情報交換、仲間づくりをしていただくために、各支所エリアの方を対象としている事業があります。各支援センターにお問い合わせください。

※場所の掲載がないものは、各子育て支援センターで行います。

※子育て広場の対象は、右記のとおりです。

あかちゃんひろば …… 0～1歳の未就園児とその保護者
ぴよんぴよんひろば …… 1～2歳半の未就園児とその保護者
キッズランド …… 2歳半以上の未就園児とその保護者

お茶、タオル、着替え、帽子など、各自必要な持ち物をお持ちください。

水口図書館

日	月	火	水	木	金	土
1	2	3	4	5	6	7
8	9	10	11	12	13	14
15	16	17	18	19	20	21
22	23	24	25	26	27	28
29	30	31				

開館時間／10:00～18:00
 電話番号／63-7400
 FAX番号／63-4737

催し

7	土	14:00～14:30	おはなし会
8	日	14:00～15:00	おりがみ教室 *子ども向け
21	土	14:00～14:30	おはなし会
24	火	①10:30～10:50 ②11:00～11:20	おはなし会 *乳幼児向け
29	日	10:30～11:00	人形劇

移動図書館	地域	小学校
2	月	松尾・岩上方面
3	火	柏木・伴谷方面
4	水	伴谷方面
10	火	貴生川方面

小学校は夏休みのため巡回なし

土山図書館

日	月	火	水	木	金	土
1	2	3	4	5	6	7
8	9	10	11	12	13	14
15	16	17	18	19	20	21
22	23	24	25	26	27	28
29	30	31				

開館時間／10:00～18:00
 電話番号／66-1056
 FAX番号／66-1067

催し

14	土	16:00～16:30	おはなし会
28	土	15:30～16:30	夏休み マジックショー

移動図書館	小学校
小学校は夏休みのため巡回なし	

甲賀図書館情報館

日	月	火	水	木	金	土
1	2	3	4	5	6	7
8	9	10	11	12	13	14
15	16	17	18	19	20	21
22	23	24	25	26	27	28
29	30	31				

開館時間／10:00～18:00
 電話番号／88-7246
 FAX番号／88-7005

催し

14	土	14:00～15:00	おはなし会と工作
22	日	14:00～15:30	日曜映画会 「にんじん」
28	土	11:00～11:30	おはなし会

移動図書館	地域	小学校
3	火	佐山方面
10	火	大原方面
17	火	油日方面
24	火	佐山方面
31	火	大原方面

小学校は夏休みのため巡回なし

8月 図書館だより

らいぶらりん

まもなく小学校などの学校は夏休みに入ります。小学生の観察日記の定番といえばアサガオですね。子どもたちがアサガオに水をやっている姿を見ると、ほほえましく思うのと同時に懐かしさがこみ上げてきます。さわやかな色とスマートな外見が暑さを和らげてくれる気さえます。

アサガオは、今から1200年程前、遣唐使によって中国から伝えられたと言われています。もともとは薬用で、種子が牽牛子と呼ばれ、下剤や利尿剤として利用されました。

ところで、アサガオを育てたときに、「なぜアサガオの花は朝ひらくの?」という疑問をもちませんでしたか。ふだん何げなく見ている私たちのまわりに生きている植物をよく見ると、不思議なことがたくさんあります。

植物の不思議な生活を書いたものが、滝本敦さんの「ヒマワリはなぜ東をむくのか」です。

わずらわしい人間社会を忘れて、しばし植物の世界に浸るのもいいものですよ。

●甲賀市図書館ホームページ
<http://lib.city.koka.shiga.jp/>

■ 休館日 ■ 閉館作業日

甲南図書館交流館

日	月	火	水	木	金	土
1	2	3	4	5	6	7
8	9	10	11	12	13	14
15	16	17	18	19	20	21
22	23	24	25	26	27	28
29	30	31				

開館時間／10:00～18:00
 (金曜日は21:00まで)
 電話番号／86-1504
 FAX番号／86-1505

催し

6	金	13:30～15:30	対面朗読 *事前予約要
14	土	11:00～11:30	おはなし会 *乳幼児向け
15	日	11:00～	おやこでえいがかい 「少年Hがみた戦争」
15	日	14:00～	ふるる日曜名画座 「シェーン」
20	金	13:30～15:30	対面朗読 *事前予約要
27	金	15:00～15:20	紙芝居を楽しもう
28	土	14:00～14:30	おはなしたまたまばこ おはなしがい

移動図書館	小学校
小学校は夏休みのため巡回なし	

信楽図書館

日	月	火	水	木	金	土
1	2	3	4	5	6	7
8	9	10	11	12	13	14
15	16	17	18	19	20	21
22	23	24	25	26	27	28
29	30	31				

開館時間／10:00～18:00
 電話番号／82-0320
 FAX番号／82-3921

催し

5	木	11:00～11:45	おはなし会 *乳幼児向け
14	土	16:00～17:00	おはなし会
19	木	11:00～11:45	おはなし会 *乳幼児向け
28	土	16:00～17:00	おはなし会
29	日	15:00～16:00	ティータイム ピアノコンサート

移動図書館	小学校
小学校は夏休みのため巡回なし	

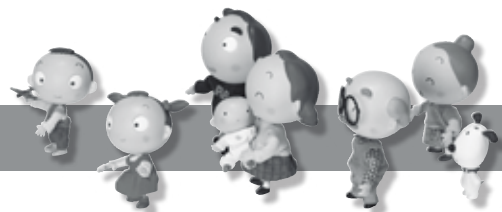

相談は無料ですので、お気軽にお越しください。

人権なんでも相談

人権推進課 ☎ 65-0694 ☎ 63-4582

法務大臣が委嘱した人権擁護委員が、日常生活での悩みごとや心配ごとのほか、地域や職場でのトラブルや差別など、様々な相談に応じます。

- 2日(月) 甲賀支所 1階第1相談室
- 5日(木) 土山開発センター 2階談話室
- 12日(木) 水口社会福祉センター 2階身障研修室
- 17日(火) 甲南庁舎 2階団体室
- 20日(金) 信楽開発センター 1階会議室F

時間 / 13:30 ~ 16:00

男女の悩みごと相談

相談窓口 ☎ 65-0751
人権推進課 ☎ 65-0695 ☎ 63-4582

家庭や地域・職場での人間関係、男女間のトラブルなど、暮らしの中での様々な悩みごとに応じます。

- 2日(月)・4日(水)・6日(金)・9日(月)・11日(水)・13日(金)・16日(月)・18日(水)・20日(金)・23日(月)・25日(水)・27日(金)・30日(月)
- 水口庁舎 1階人権推進課内相談室

時間 / 9:00 ~ 16:00

※相談方法：電話または面接相談(面接相談は事前予約が必要)

行政相談

生活環境課 ☎ 65-0686 ☎ 63-4582

総務省が委嘱した行政相談委員が国の仕事や特殊法人の業務について相談に応じます。

- 2日(月) 水口社会福祉センター
- 5日(木) 土山開発センター
- 12日(木) かふか生涯学習館
- 18日(水) 信楽開発センター
- 20日(金) 甲南庁舎2階団体室
- 27日(金) かえで会館

時間 / 13:30 ~ 16:00

結婚相談

農業振興課 ☎ 65-0711 ☎ 63-4592

市が委嘱した結婚相談員が各地域で結婚を希望される方の相談に応じます。

- 7日(土)・21日(土) 水口庁舎南別館 1階
甲南農村環境改善センター

時間 / 13:00 ~ 16:00

教育相談

学校教育課(こども教育支援係) ☎ 86-8100 ☎ 86-8196

主に小・中学生に関する悩みごとや困りごとについて、臨床心理士やカウンセラーが相談に応じます。予約制となっています。

問い合わせ受付 / 土・日・祝日を除く 8:30 ~ 17:15

場所 / 甲賀市適応指導教室ハッピーホーム、土山開発センター談話室、甲賀創健館かふかルーム、甲南庁舎、信楽子育て支援センター 2階やまびこルーム

就労相談

商工観光課 ☎ 65-0710 ☎ 63-4087

就職・転職のための情報提供や公共職業安定所への取次ぎを行います。

また、雇用保険の受給者の方の就職活動としてもご利用いただけます。

- 3日・10日・17日・24日・31日(火) かえで会館
- 4日・11日・18日・25日(水) 西教育集会所
- 4日・11日・18日・25日(水) 梅田会館
- 5日・12日・19日・26日(木) 牛飼教育集会所
- 5日・19日(木) 清和会館
- 10日・24日(火) 新城教育集会所
- 11日・25日(水) 伴谷公民館
- 12日・26日(木) 土山開発センター

時間 / 9:30 ~ 11:30

- 3日・17日(火) 宇川会館
- 4日・18日(水) 水口中央公民館
- 4日・18日(水) かふか生涯学習館
- 6日・13日・20日・27日(金) 信楽開発センター
- 6日・20日(金) 泉教育集会所
- 6日・20日(金) 相模教育集会所
- 11日・25日(水) 上野教育集会所
- 13日・27日(金) 大久保教育集会所

時間 / 13:30 ~ 15:30

ものづくり こうか

NO.16

デバイス用パッケージのトップメーカー
NECSCHOTT
コンポーネンツ株式会社

このコーナーでは、甲賀市工業会に加盟されている、ものづくり企業を紹介していきます。



甲賀ボン蔵
© 2008 甲賀市工業会

気密端子と温度ヒューズを製造

当社は、日本のNECとドイツの特殊ガラスメーカーSCHOTTの出資による合弁会社で、今年で設立10周年を迎えます。気密端子と温度ヒューズを主力製品としています。

気密端子は、電子部品を腐食や湿気などのあらゆる環境条件から保護するガラス端子で、携帯電話、パソコンなど時計機能を保持する機器に欠かせません。温度ヒューズはアイロンやドライヤーなどに使用されて



▲お話を伺った
ラウパッハ社長

ダイバーシティを理念に

おり、過熱を検知すると速やかに回路を遮断する役目を果たします。
「目立たないけど世界一」という社内スローガンとあり、信頼性・安全性を誇る当社の製品は、隠れたところで私たちの生活に密着しています。

新しい技術を創出するための人材は財産です。ダイバーシティ(多様性)を理念として、国籍や性別、年齢を問わずいろいろな人の価値観や考えをぶつけ合い、枠を超えた発想を「創造」に活かしていくことが、真のグローバルリーダーだと考えます。
一番の地域貢献は強く元気な企業



▲気密端子



▲温度ヒューズ

であること。甲賀市を拠点に世界の舞台をめざしてさらなる発展を続けます。
(代表取締役社長ラウパッハスミヤック氏)

設立・平成12年9月
従業員数・200名
所在地・水口町日電3番1号
TEL63-6610
FAX63-5134

甲賀市工業会についての問い合わせ

甲賀市工業会事務局(商工観光課)

☎ 65-0709 ☎ 63-4087

編集後記

各地でブームとなっているご当地検定ですが、3回目となる当地の忍者検定にも全国の忍者通が集まりました。今回の検定、初級・中級とも合格者のトップは県外の方だったそうで、忍者人気の高さがうかがえます。

問題を見てみると、4択にもかかわらず初級でさえ頭をひねる難しさ。一步外へ出ると、飛び出し人形に地名の看板、マンホールの図柄まで忍者という忍者づくしの環境で生活しながら、いかにその本質を知らないかを思い知らされ、恥ずかしくなりました。

市が誇る「甲賀忍者」は世界にも通用する観光資源です。検定は、忍者に関する知識を得るだけでなく、歴史を探り地域を知るきっかけにもなります。地元の私たちがもっと忍者について学び、その魅力に気づいてこそ、自信をもって忍者の里をPRできるのではと思います。 ㊦



花 ササユリ 木 スギ 鳥 カワセミ

甲賀市の花・木・鳥

旧町で定められていた花・木・鳥は、これからも身近な地域のシンボルとして大切にしていきます。

今月の納税等

- 固定資産税(2期)
- 国民健康保険税(4期)
- 保育料・幼稚園使用料
- 介護保険料(4期)
- 後期高齢者医療保険料
- 公共下水道使用料・農業集落排水施設使用料・処理施設使用料

納期限は8月2日(月)です。

市税等の納付には、便利な「口座振替」をご利用ください。

広報あいこうか

2010.7.15発行 2010年 7月15日号
[No.122]

編集
発行

甲賀市役所
〒528-8502 甲賀市水口町水口6053番地
☎0748-65-0650 FAX 0748-63-4554

甲南庁舎
甲賀市甲南町野田810番地
(上下水道部)
☎0748-86-8000 FAX0748-86-8032
(教育委員会)
☎0748-86-8002 FAX0748-86-8380

市民窓口センター
甲賀市水口町水口6053番地
☎0748-62-1621 FAX 0748-63-4086

土山支所
甲賀市土山町北土山1715番地
☎0748-66-1101 FAX 0748-66-1564

甲賀支所
甲賀市甲賀町相模173番地1
☎0748-88-4101 FAX 0748-88-3104

甲南支所
甲賀市甲南町野田810番地
☎0748-86-4161 FAX 0748-86-8029

信楽支所
甲賀市信楽町長野1203番地
☎0748-82-1121 FAX 0748-82-3415

「広報あいこうか」がホームページでも
ご覧いただけます!

▶甲賀市ホームページ
<http://www.city.koka.shiga.jp/>

『広報あいこうか』の名称は市民憲章のそれぞれの頭文字を並べてできる「あいこうか」から名付けています。市民憲章とともに皆さんに親しまれる広報紙をめざします。

この広報誌は古紙ハルブを配合しています。