



あいらつか

平成22年
2010
AUGUST
No.124

8/15



CONTENTS

子どもたちに愛された

郷土の偉人 巖谷永波・安井永弥太

④ 市の安全管理体制の充実強化をめぐって

⑧ 元長谷川町長

クラフト紙産地・環境問題の解決をめぐって

⑩ 備忘録

⑫ 甲賀市

児童文学の創始者

巖谷 小波



1870年(明治3年)~1933(昭和8年)東京生まれ。水口出身の書家巖谷一六の三男。童話作家、小説家、俳人。日本のアンデルセンともいわれ、お伽噺を中心に絵本や唱歌、お芝居にも活動を広げた。

お伽噺の世界を開拓

子どもたちに愛された

郷土の偉人

2人の足跡

子どもの知的好奇心や感受性を育む絵本。色鮮やかな挿絵やわくわくするストーリーが子どもの心をとらえます。

水口歴史民俗資料館には父一六とともにその業績を紹介する「巖谷一六・小波記念室」が設けられています。

100年間 歌い継がれる校歌

水口小学校

小波は東京生まれですが、水口は巖谷家の故郷であり、妻も水口生まれで、この地に愛着を持ち続けていました。特に水口小学校との関わりは深く、明治43年には校歌を作詞し、以来100年もの間、歌い継がれています。同校の岡村保校長は学校での取り組みを次のように話されています。

当校では、児童が水口ゆかりの先人に関心をもってくれるよう、機会あるごとに小波さんの話題にふれ、小波作品に親しむよう進めています。

水口小学校校歌 (二番のみ抜粋)

城山高く
あらずとも
今の稚木の
生い立たば
やがて雲を
も凌ぐべき
茂山となる
日こそ来ぬ

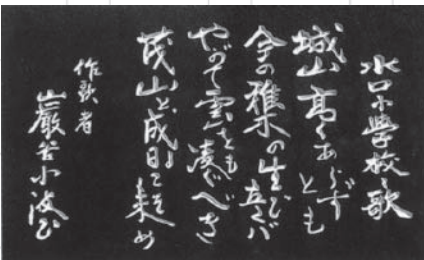

▲水口小学校にある校歌の碑

校歌の歌詞が難しいことから、一昨年、全校集会で現代語訳を呼びかけました。その後の創立記念日で児童が考えてくれた訳を発表し、歌詞の意味を子どもたちとともに考えました。1番に出てくる「稚木」は幼い木のことで、子どもをさしているのではないかと、すなわち小波さんは校歌を通じて子どもたちの成長を願うメッセージを送ったのではないかと思います。児童たちには歌詞に込められた小波さんの思いを大切にしながら学んでくれることを願っています。

水口歴史民俗資料館企画展

巖谷小波の世界

— 俳画を中心として —
会期 / 9月4日(土) ~ 19日(日)
10時 ~ 17時(月曜休館)

記念講演会

小波さんに想う

乾 憲雄氏(湖南市文化財保護審議会委員)
日時 / 9月5日(日)
13時30分 ~ 15時

おはなし会

小波さんのお伽噺

「すずめの学校」(長浜市)
日時 / 9月12日(日)
10時30分 ~ 11時30分

※場所はいずれもあいこうか市民ホール展示室、入場無料。

水口歴史民俗資料館
〒621-7141(木・金曜休館)

市内にも、今も昔も子どもたちに親しまれている作品を作った偉人がいます。児童文学の創始者と言われる巖谷小波と、乗物絵本作家として活躍した安井小弥太です。彼らの仕事は、文字や言葉、絵が持つ力やそこから発する想像力によって多くの人々に感動と夢を与えてきました。

2人の業績は、歴史を越えて共有できる私たち市民の財産です。水口・土山歴史民俗資料館では2人の足跡をたどる作品展を順次開催しています。

乗物絵本作家 安井小弥太

戦前・戦後を通じて 乗物絵本界をリード

安井小弥太は京都市立絵画専門学校(現京都市立芸術大学)入学後、大正10年頃に日本画の大家北野恒富に師事し、昭和5年頃に本格的に絵本作家をめざして上京しました。

作品は、機関車や船、飛行機、自動車などの乗物を中心とし、丁寧で緻密な線を用いながらも、遠近法を多用した迫力ある乗物を次々と描き、たちまち乗物絵本画家を代表する一人となりました。視点も変化に富み、俯瞰や凝視など映画的アングルを強調した知識絵本に傑作が多く、この分野の先駆者となっています。

これらの作品は、戦前の日本を代表する幼児向け絵雑誌「コドモノクニ」

や「キンダーブック」などに多数掲載されました。終戦後、絵本の発行が自由になると、再び絵本を出し始めた各出版社で戦前をしのぐ実績を残しました。

ふるさと土山を 愛した小弥太

幼少期を自然に囲まれた土山で過ごした小弥太は、この地を離れてからも庭には草木を生き茂らせ、緑を楽しんでいたようです。小弥太の土山にちなむエピソードを土山町南土山の竹島久代さんが語ってくださいました。竹島さんのお父さんは小弥太とご学友だったそうです。

小弥太さんは、父と仲がよかったということもあり、土山に来られた際はうちを必ず訪ねてくれました。当時住んでおられた神奈川県大磯からは、毎年手作りの、いろいろな絵を描いた年賀状が届いていました。また、汽車の絵や、昔を思い出して描いたような盆踊りの絵も送ってきてくださり、それらの絵は、私が子どものころに土山小学校で行われた「安井小弥太展」で出展されたようです。

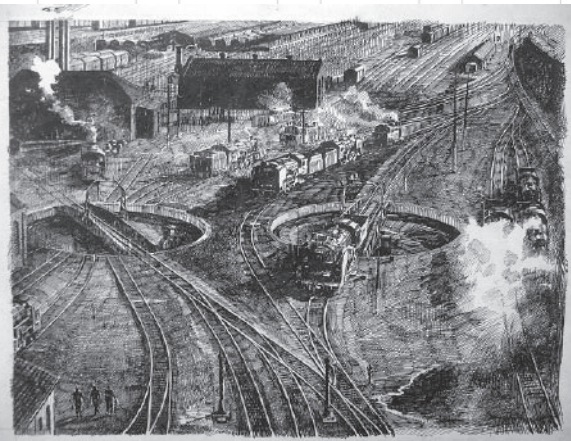

▶原画「朝の機関区」
1960年、関田克孝氏所蔵



▶原画「愛児絵本『はしれきしゃポッポ』表紙」
1980年代、関田克孝氏所蔵

土山歴史民俗資料館企画展 こどものせかい

— 土山出身の乗物絵本作家
安井小弥太の作品を中心に —

会期／開催中(9月19日)(日)
10時～17時(月・火曜休館)
※入館無料
場所／土山歴史民俗資料館
第2展示室

土山歴史民俗資料館
066-1056 066-1067



1905年(明治38年)～1985年(昭和60年)
土山町生まれ。土山小学校卒業。乗物絵本作家。
写真は大磯の自宅にて、初めて自分の作品が子ども向け学習雑誌の付録になったことを記念して
(安井兵太氏所蔵)

4. 職場での安全管理推進運動の実施

職場の構成員となる職員一人一人が責任能力・責任意識、安全意識、安全管理能力を強化するための取り組み。

- ・7月を各職場の安全管理推進強調月間
- ・7月1日～15日 安全管理推進運動期間
(期間中118の職場で、1001人の職員が参加
職員は意識啓発のワッペンを着用)

「甲賀市青少年活動安全誓いの日」の7月31日、甲賀市青少年活動安全誓いのつどいをあいちうか市民ホールで開催しました。当日は、市民の皆さん、市職員、教育関係者など約650名の参加がありました。

市の安全管理体制の 充実強化をめざして

つどいでは、市が起こした3年前の四万十川水難事故でお亡くなりになられたお二人への黙祷をささげ、野外活動をはじめとする市の全ての事業の安全・安心の確保に全力を挙げて取り組むことをお誓いしました。続いて、中嶋市長があいさつし、「市はこの3年間、起こした事故を教訓に安全管理を怠ることなく、組織を挙げて取り組みを進めました。積み上げた全てをしつかり実践し、市民皆様の幸せと、かけがえない生命を守ることを使命を果たしていく行政組織に向け、全職員が心をひとつにしていく」という考えを示しました。また、安田副市長が、1年間の本市の安全管理の取り組み状況を報告し、大阪府青少年活動財団今井室長の講演を行いました。

甲賀市の安全管理 の取り組み報告

事故の原因と 背景を踏まえた改善

市が事故を起こしました4つの原因は、「安全管理体制の不備」「責任意識と安全意識の欠落」「安全管理能力と指導力不足」「目的・目標達成のための役割分担の不備」でありました。

これらを解消するための改善策として、「甲賀市事業執行安全管理体制審査委員会の設置」「個別安全管理マニュアルの整備」「職員の責任能力を強化するための研修会等の持続的実施」の3つを行ってまいりましたが、今年はこのに加えて「職場単位での安全管理推進運動」を新たに追加しました。

1 甲賀市事業執行安全管理 体制審査委員会による チェック

昨年から6回の審査会を開催し、安全管理マニュアルが正しく整備されているか一斉点検を行い、不備があるものについては改善指導を行いました。

①やまのこ事業については、未整備の独自マニュアルを整備させました。
②AEDについては、管理について一斉点検を実施しました。

③草刈業務については、軽微な物損事故等が連続したことから、草刈防護ネットを配備し、安全講習会を開催しました。

④放課後児童クラブの新築設計については、部屋の配置に安

全上の課題があり、設計変更を指導しました。
⑤「信楽まちなか芸術祭」における安全管理のため駐車場の拡大等を指示しました。

2 「安全管理マニュアル」 の整備と見直し

市の各職場において人事異動や退職により、事業担当者が交代した場合でも、今まで培ってきた安全管理体制が引き継がれるようマニュアルの整備と業務ごとの安全確認チェックシートの追加を行っています。現在62のマニュアルを整備しています。

今後は、さらに活用しやすいように見直しを行うとともに、新たに必要となる事業においては追加作成してまいります。

3 職員の責任能力・意識、 安全意識、安全管理能力 を強化するための研修 会等の持続的実施

安全管理に対する責任能力をより強化するため、各部署局長を総括責任者として118の職場ごとに安全管理推進リーダーを新たに設置しました。

安全管理推進運動実施体系図

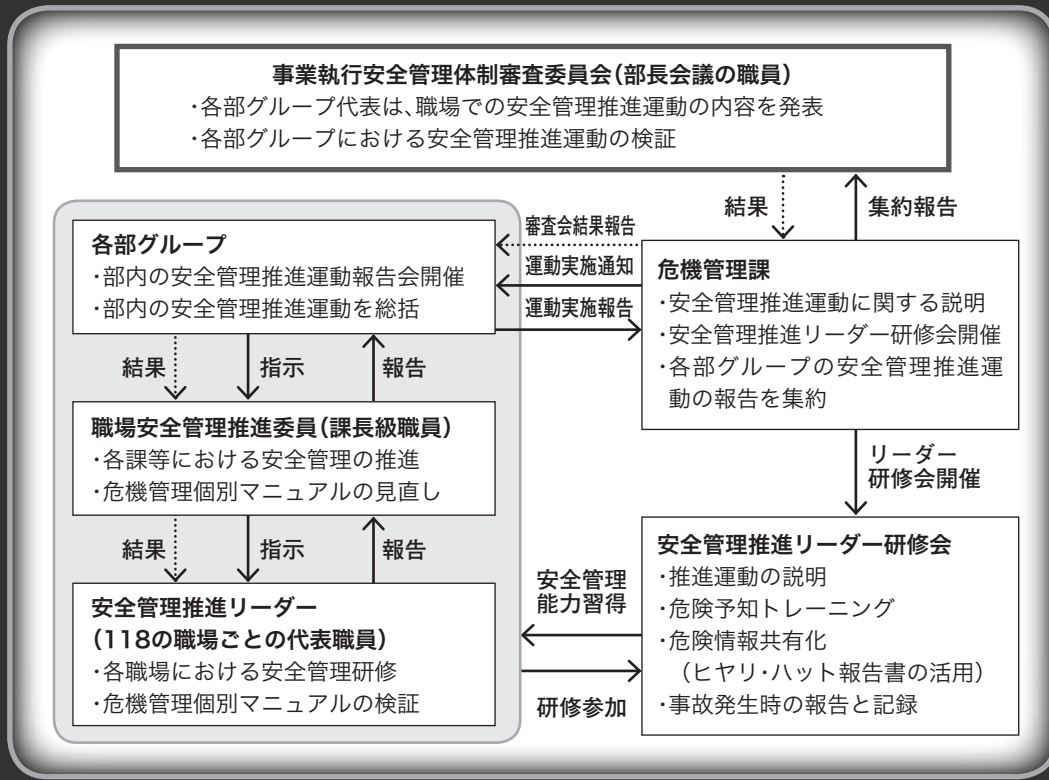

各職場での危険を想定した研修が効果的に行われているかについては、所管している課長が安全管理推進委員となり、管理監督を行います。

まず、新たに設置した安全管理推進リーダーに対する危険予知などの事前研修を6月21日、22日の2日間、計3回に分かれ実施しました。また、自然体験活動に関わる職員を対象とした自然体験活動担当職員研修（4回実施73名受講）や市内の青少年団体の指導者を対象とした青少年自然体験活動団体指導者研修（31名受講）を継続的に開催しています。

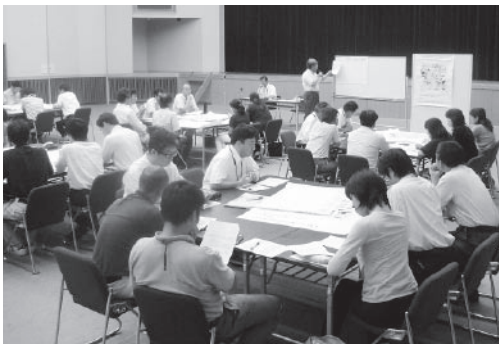

▶安全管理リーダー研修会
（6月21・22日）
・安全管理推進運動の説明
・危険予知トレーニング
・危険情報共有化
（ヒヤリ・ハット報告書の活用）

4

各職場で新たに安全管理推進運動を実施

新たに7月を「各職場の安全管理推進運動強調月間」と定め、7月1日から15日までの期間に各職場で安全管理に関する取り組みを始めました。

今年、118の職場で安全管理推進リーダーが中心となって、1001名が参加した安全管理推進運動を実施しました。取り組みでは、野外活動やイベントだけでなく、日頃繰り返している事業でも、見落とししている多くの危険が潜んでいることを確認しました。今後、事業執行安全管理体制審査委員会で運動の検証と改善を行ってまいります。

今後の取り組み

このように、体制整備と安全対策の取り組みを進めてきておりますものの、今後「職員の専門知識」「責任意識」の一層の向上を図るためには、安全管理運動が十分でない職場の改善や各事業執行に対する高度なアドバイスが必要であります。このことから、「外部の専門的アドバイザー」の設置や、日々の安全意識を持続していくための「1年を通じた職場声かけ運動」なども実践してまいります。

結び、甲賀市の安全管理の取り組みをさらに向上させるなかで、来年もこのついでで市民の皆様にも、安全に事業が実施できたことの報告ができますよう、安全管理の実績を積み上げてまいります。

安全な青少年活動を願って

今井氏が講演

市の取り組みの報告に続き、(財)大阪府青少年活動財団企画総務室長の今井正裕氏により「安全な青少年活動を願って」と題して講演をいただきました。



▲講演する今井氏

講演では、キャンプにおける実践例を通して、青少年活動における最近の子どもたちの特徴を十分理解した上で、指導的立場の大人がどのように接していくべきかを分かりやすくお話いただきました。

参加者にとっては、安全で安心な子どもの体験活動を提供し、心豊かな青少年を育成していくための効果的な方法について学ぶ貴重な機会となりました。

(仮称)自治振興会で取り組む地域課題の解決

5会場で開催しましたタウンミーティングでは、出席された皆さんから、多数の貴重なご意見をお聞かせいただきました。

今回は、「(仮称)自治振興会でどんなことができるのか、先例地の事例を提示してほしい」というご意見もありましたので、全国の先例地と取り組み事例を紹介いたします。

各地で始まっている 新しいコミュニティ組織

市や地域区長会、市議会などでは、(仮称)自治振興会の立ち上げ準備として、全国の先例地視察を行っています。

全国では、長野県飯田市、松本市、木曾町、富山県南砺市、福井県越前市、三重県名張市、京都府南丹市、広島県安芸高田市、島根県雲南市などで新しいコミュニティ組織によるまちづくりが始まっています。この中から2つの取り組みについて紹介します。

お年寄り世帯のちょっとした 困りごとを地域でサポート

〜三重県名張市〜

三重県名張市の「すすらん台町づくり協議会」では会員制の助け合い組織としてライフサポートクラブをつくっています。

ここでは、掃除や洗濯、調理、庭木の剪定、草引き、草刈り、網戸・障子の張替などの生活支援サービスや、病院、買い物の際の送迎サービスが行われています。もともとこの取り組みは、協議会が地域福祉活動計画をつくる際のアンケートで「交通弱者への支援が不可欠」という結論に至ったためスタートしたものです。

高齢者世帯が増え、さまざまな支援を必要とする方が多くなってきたなか、移動に係る支援だけでなく家事や家の維持管理など、暮

らしの中での生活支援サービスも加えて行っています。

地域で運営する預かり保育所

〜島根県雲南市〜

島根県雲南市の「海潮地区振興会」では、幼稚園が終わる午後2時から夕方6時まで、預かり保育所を運営しています。

振興会では、地域にある幼稚園改築の際、自分たちで保育所をつくろうと進められました。保育士確保などの課題があったようですが、預かり保育所の設立と運営も地域づくりの一環であり、子育てしやすい環境を整え、若者の定住化につながることで期待されています。



▲預かり保育所「うしおっ子ランド」

今回取り上げました2つの事例とも、地域にある課題を地域で解決し、みんなが安心して暮らしていける地域づくりのため積極的な取り組みが進められています。

問い合わせ 地域コミュニティ推進室 ☎ 65-0687 ☎ 63-4554

平成22年 第4回甲賀市議会臨時会

第4回甲賀市議会臨時会が7月23日に開催されました。

審議・可決された主な議案は次のとおりです。

- ◎人事(敬称略)
教育委員会委員 山本 佳洋
- ◎条例の制定(専決処分)
甲賀市国民健康保険税条例の一部を改正する条例
- ◎補正予算
平成22年度甲賀市一般会計補正予算(第2号)
- ◎その他
・指定管理者の指定
甲賀市くすり学習館の指定管理者に社団法人滋賀県薬業協会を指定

教育長に山本佳洋氏が就任

7月23日に開催された甲賀市議会臨時会で教育委員会委員に任命同意された山本佳洋氏が、同日の教育委員会で新しく教育長に選任されました。

任期は、平成22年7月23日から平成24年12月17日までです。



山本教育長▶

遺跡探訪で 歴史ファンをおもてなし

「紫香楽宮関連」専門委員会 リーダー 富増 純一さん



紫香楽宮関連事業では、信楽焼の産地としての歴史等を紹介する企画の一つとして、雲井地区にある「紫香楽宮」をはじめとする歴史遺産を探訪していただき、新たな信楽ファンの獲得をめざします。

会場の一つである宮町会館では、「紫香楽宮天平ロマン展」として、古の紫香楽宮のある1日の風景を空想し信楽焼の陶人形により再現します。会館周辺では、市民によって育てられた花で朝宮跡を浮かび上がらせる計画も進められています。

このほかにも、隼人川みずべ公園では、地元自治会が地域活性化の試みとして物産市を開催し、訪れる歴史ファンをもてなします。また、周辺の会場では、紫香楽宮の歴史等に関する講演会や企画展示・史跡探訪ウォークなども行われますので、ぜひこの機会に信楽の地にお越しください。



試飲や実演などで 朝宮茶をPR

「朝宮茶関連」専門委員会 リーダー 辻本 治央さん

朝宮茶関連事業では、伝統工芸品として知名度がある「信楽焼」と五大銘茶に数えられる「朝宮茶」の地域資源を生かし、新たな市場開発をめざします。

会場となる朝宮農業技術拠点施設では、朝宮地域の歴史・製茶工程等を紹介するパネルや信楽焼茶器の展示と併せ、朝宮茶の試飲・即売や手もみ実演会等を行います。また、地域ガイドマップを作成し、朝宮のことやお茶に関する情報もお伝えしたいと考えています。

本イベントの開催は日曜日を中心に7日間の限定となりますが、朝宮地域の風景である茶畑と香り豊かな朝宮茶を味わいにぜひお越しください。なお、最終日の11月23日には「朝宮茶まつり」が朝宮小学校を会場に開催されますので、こちらも楽しみに。

開催日 10月3日(日)、17日(日)、24日(日)、31日(日)
11月7日(日)、14日(日)、23日(火・祝)の7日間

問い合わせ 信楽陶芸トリエンナーレ実行委員会事務局 (特区推進室)
ホームページ <http://tri.shigaraki-sp.com>

信楽 まちなか芸術祭

盛り上げよう

信楽を語るときに欠かせない地域資源「紫香楽宮」と「朝宮茶」。今回は、「紫香楽宮関連」専門委員会リーダー 富増純一さんと、「朝宮茶関連」専門委員会リーダー 辻本治央さんに見どころをお聞きしました。



▲麦酒をじっくりと味わう中嶋市長



▼振る舞われた麦酒を味わう参拝者

水口町牛飼の総社神社で7月18日、ビール元祖とされる麦酒を献上する麦酒祭が行われました。
新麦で醸造した酒を供えて、豊作と暑気払いを祈願する行事で、県選択無形民俗文化財にも指定されています。
麦酒は、宮守が祭りの前日に飯道山中腹の清水を採取し、こうじと麦を混ぜて発酵させて夜を徹して仕込んだもので、本殿に供えられた後、参拝者に振る舞われました。

総社神社 麦酒祭

麦酒を献上し豊作を祈願

感謝を込めて 芝生を植え付け

～NPO法人スポーツクラブ
「カスティージョ水口」～

NPO法人スポーツクラブ「カスティージョ水口」のクラブ員らが7月19日、水口スポーツの森で芝生の植え付け作業に汗を流しました。

市内の公園や小中学校のグラウンドなど公共施設を利用してサッカーの練習に励む同クラブが日頃の感謝を込めてボランティアで実施したもので、クラブ員と保護者約100名が参加。グラウンドを芝生化する日本サッカー協会グリーンプロジェクトにより提供されたポット芝を、ふれあい広場の遊具周辺約1,000㎡に植え付けました。根がつくまでの間の水やりもクラブ員らにより行われます。



▲ボランティアで芝生を植え付けるクラブ員親子

親子で種まき 転作田をコスモス畑に

～甲賀町神区水土里守り隊～

甲賀町神区の転作田で7月25日、コスモスの種まきが行われました。

同区水土里守り隊が実施したもので、3年目の今年は、里山かむら交流館前の転作田3ヘクタールが一面のコスモス畑になる予定です。

今回は、毎年花の咲くところに散歩に訪れている大原にこにご園の園児も招待し、区民親子やボランティアも合わせて約70名が参加しました。バケツに種を分けてもらった親子は田んぼに入り、「きれいな花が咲きますように」と声をかけながら種をまきました。

11月上旬には、白やピンクなど満開になったコスモスが見られることしょう。



▲親子でコスモスの種まきを体験

作った粘土が動き出す クレイアニメに感動

体験・ねんどが動くアニメをつくるっ

子どもにとってなじみの深い遊び道具である粘土。この粘土を使ったクレイアニメ作りが7月25日、あいこうか市民ホールで開催されました。

クレイアニメは、粘土でキャラクターを作り、少しずつ変形させたり動かしたりしながらカメラで数百枚の画像を撮影し、パソコンで連続表示させて制作するアニメーション。参加した46名の小学生は10グループに分かれ、まずストーリーを構想、キャラクターや背景を作ると、繰り返しカメラで撮影し、数十秒のアニメに仕上げました。

作品発表では、自分たちの作った粘土が動き出す様子に感動し、1日がかりの作業の疲れも吹き飛んだようです。



▲カラフルな粘土でキャラクター作りを楽しむ参加者

フランスの大学生が来校 クラブ活動も体験

〔水口東高校〕

フランス人大学生6名が7月4日から31日まで市内でホームステイして市民と交流を深めました。

海外音楽家の公演を行う甲賀国際交流音楽会実行委員会の受け入れ事業の一環で、大学生は滞在中、日本語を学びながら、地域の祭りに参加するなどして日本の文化にふれました。

7月20日には、水口東高校を訪問し、英会話クラブの部員と懇談。大学生は高校時代から日本語を学んでいるとあって、流ちょうな日本語で

部員と会話し、日本のアニメや学校生活などの話題で盛り上がりました。クラブ活動も見学し、書道部では毛筆で習字も体験しました。



▲書道部を見学するフランスの大学生

ろうそくを灯し 環境やいのちを考える

～キャンドルライトコンサート～

水口中部コミュニティセンターで7月19日、キャンドルライトコンサートが行われ、歌手砂川恵理歌さんがふるさと沖繩の歌などを優しく歌い上げました。砂川さんは、あるがん患者が残した最後の言葉を詩にして出来上がった曲「一粒の種」を歌い続ける出前ライブを各地で開催しています。

会場には、ボランティアグループ「甲賀エコらく会」により廃食用油から作られたエコキャンドルが灯されました。暑さも和らいだ夕暮れのとことき、語りかけるような歌声と優しいろうそくの光に包まれ、参加者は環境やいのちの大切さを考えました。



▲いのちのうたをやさしく歌う砂川恵理歌さん

市の玄関を花いっぱい

～ボランティアで花壇植え付け～

市役所水口庁舎前の花壇にたくさんの花が植えられ、来庁者や通りがかりの人を楽しませています。

これらの花は、市内外の花好きの皆さんが種から育てた苗を持ち寄られたもので、先月、市内の女性がボランティアで植え付けをされました。「この花壇は趣味を生かさせてもらえる場所。不ぞろいですが、一株ずつでも持ち寄って市民みんなの花壇になればうれしい」と、その後も毎日、朝夕の水やりや草引きなどの世話をされています。

マリーゴールドやベゴニア、チェリーセージなど色とりどりの花が、夏の日を浴びて美しく咲き誇っています。



▲美しい花でいっぱいになった市役所前花壇



みんなのでスポーツ

カローリングでみんな元気！

体育指導委員では、市民の皆さんに気軽に運動していただくために、ニュースポーツの普及に取り組んでいます。数多くあるニュースポーツの中でも、特にカローリングとスナッグゴルフについて出前講座を行っています。今回はカローリングについてご紹介します。

カローリングはカローリングによく似たニュースポーツで、氷の上ではなく、体育館など室内のフロアーを利用します。ストーンの代わりに底に駒がついているジェットローラーを投げます。ほんの少しの力でよく滑っていき、ますので、お年寄りから小学生まで十分に楽しんでいただけます。



▲的を目標けてジェットローラーを滑らせます

ルールを簡単に説明します。

まずは、1チーム3人で、1人2回投げることが出来ます。スローラインから片ひざや両ひざをつけて、12メートル先の直径90センチの的を目標けてジェットローラーを投げます。的の中心に近づければポイントが高くなります。的の中心から3点・2点・1点と配点されていて、ボーナス得点のチャンスも設けられていますので、一発大逆転もねらえます。



▲的の中心をねらって高得点をめざそう

ぜひ、地域の皆さんでニュースポーツをやってみませんか。体育指導委員が皆さんの地域までお伺いしますので、お声かけください。

問い合わせ 文化スポーツ振興課 スポーツ振興係 ☎ 86-8023 📠 86-8380

女性のがん検診

無料クーポンのご利用はお早めに

女性のがん検診の無料クーポン対象者へは、平成23年3月までの有効期間で既にクーポンを郵送しています。検診には定員があり、年明けの指定医療機関での検診は混み合うことが予想されます。

また、定員を超えるとクーポンをお待ちでも受診できませんので、ご利用希望の方は申し込み時期を確認のうえ、計画的に早めの予約をお勧めします。

なお、4～5月のクーポンが郵送されるまでに市の検診を受診された方で、返金申請がお済みでない方は8月中旬に受診料返金申請を終えてください。

問い合わせ 保健介護課 健康支援係
☎ 65-0703 📠 63-4085

都市農村交流事業講演会

田舎と都市のつながりづくり講演会

交流による地域活性化

参加無料

市では農業生産の減少や農業の担い手不足などの課題に対し、地域の活性化を図るため、都市農村交流事業の推進に取り組んでいます。

この事業の一環として、都市農村交流フォーラムを開催します。「本物志向の田舎体験型観光創出のカリスマ」刀根浩志氏による基調講演、体験プログラムや民泊を実践している方による先進地事例をご紹介します。

■日時 9月4日(土)14時～16時30分

■場所 碧水ホール イベントホール

内容

講演「都市農村交流の魅力について」

講師／刀根浩志とねひろし氏(観光ビジネス総研代表)

事例紹介「都市農村交流の取り組みについて」

講師／大西かおりおおにし氏

(NPO法人大杉谷自然学校校長)

事例紹介「農家民泊の取り組みについて」

講師／伊東和美いとうかずみ氏(山村体験館 たかやす代表)

■対象 市内在住で都市と農村の交流に関心のある方

■定員 400名程度

問い合わせ 農業振興課 農政係

☎ 65-0711 📠 63-4592

募集

サントピア水口 勤労青少年ホーム
秋の教室 受講生募集

◎英会話教室 (10名)

日時 9月8日(水)～11月17日(水)
水曜・全10回 19時～21時(祝日休)

受講費 2,500円

◎陶芸教室①初心者向け (8名)

日時 9月9日(木)、10月14日(木)、
11月11日(木)、12月9日(木)

全4回 19時～21時

受講費 6,500円

◎陶芸教室②少し経験者向け (8名)

日時 9月16日(木)、10月21日(木)、
11月18日(木)、12月2日(木)

全4回 19時～21時

受講費 6,500円

◎エアロビクス教室 (50名)

日時 9月9日(木)～11月18日(木)
木曜・全10回 19時～20時(祝日休)

受講費 1,800円

◎料理教室 (20名)

日時 9月10日(金)～11月26日(金)
金曜・全12回 19時～21時

受講費 9,200円

◎パワーヨガ教室 (23名)

日時 9月10日(金)～11月12日(金)
金曜・全10回 19時～21時

受講費 1,300円

申込期間 8月16日(月)～31日(火)

9時～21時

申込場所 サントピア水口 勤労
青少年ホーム窓口(電話、代理での

申し込みは不可)
対象 4月1日現在で15歳以上35
歳以下の方(中高校生は除く)
※申し込みに必要なもの等、詳しく
は左記まで

◎勤労青少年ホーム

☎63-26952 ☎63-6788

「グリーン購入講演会in甲賀」
参加者募集

日時 9月7日(火)パネル展13時～
16時 講演14時～15時30分

クイズラリー(先着100名に景品)

場所 碧水ホール

内容 講演「地球温暖化と低炭素社
会への選択」温暖化回避のための社
会の大転換」講師 山本良一氏(東
京大学名誉教授)

定員 150名程度

申込方法 住所・氏名・電話番号
を9月1日(水)までに左記へ

◎滋賀グリーン購入ネットワー
ク事務局 ☎077-510-3585

生活環境課 環境政策係

☎65-06992 ☎63-45882

わんぱく運動教室参加者募集

日時 9月2日(木)～10月7日(木)
毎木曜・全5回 16時30分～18時

対象 小学1～3年生

申込締切 8月31日(火)

参加費 2,000円

◎【会場】水口体育館
☎62-9589

滋賀県低炭素社会実現のための
「県民意見交換会」参加者募集

日時 8月28日(土)19時～21時

場所 サントピア水口 共同福祉
施設 教養文化室

内容 ①滋賀県低炭素社会実現の
ための「道筋例」のご紹介 ②参加
者との意見交換

定員 先着30名

申込締切 8月23日(月)

◎生活環境課 環境政策係

☎65-06992 ☎63-45882

普通救命講習受講者募集

対象 市内在住・在勤の方

内容 心肺蘇生法およびAED使
用方法 ※参加無料

【信楽会場】

日時 9月9日(木)13時15分～16
時30分(受付13時)

場所 信楽中央公民館(信楽開発セ
ンター)

定員 先着20名

申込締切 9月2日(木)

◎甲賀広域行政組合 信楽消防
署救急係

☎82-0119 ☎82-3977

【水口会場】

日時 9月12日(日)9時～12時
(受付8時30分)

場所 甲賀広域行政組合 消防本
部3階 屋内訓練場

申込締切 9月3日(金)

お知らせ

要介護認定・要支援認定
更新手続きのご案内

現在、要介護・要支援認定を受け
ておられる方で介護保険被保険者証
に書かれている有効期間が平成22年
8月31日までの方には、更新申請書
を7月初旬に送付しました。今後も
継続して介護保険サービスの利用を
ご希望の方で、更新申請手続きがお
済みでない方は、8月31日(火)まで
のなるべく早い時期に最寄りの支所
または市民窓口センター、水口社会
福祉センター内の保健介護課で手続
きを行ってください。

◎保健介護課 介護保険係

☎65-06999 ☎63-40885

人権教育連続セミナー第7回

日時 9月4日(土)13時30分～15時

場所 忍の里プラザ

内容 講演「インターネット上の人
権侵害と部落差別」講師 松村元樹
さん(反差別人権研究所みえ)

※参加無料、手話通訳あり。

◎人権推進課

☎65-06993 ☎63-45882

◎甲賀広域行政組合 水口消防
署救急係
☎63-11119 ☎63-7941

親子対象の催し



9月の予定

乳幼児期の子どもを持つ保護者の方が、親子の絆を深め心豊かな子どもを育てていくことを応援するため、市内の施設でいろいろな事業を行っています。

※参加対象は市内の未就学児とその保護者です。どの地域の活動にも参加していただけます。

※講座等の詳しい内容については各担当にお問い合わせください。

家庭教育支援事業(こども未来課)

☎ 86-8171 ☎ 86-8380

★ベビーマッサージ講座

日 時 / 7日(火)10:30~11:30
場 所 / 甲南公民館(忍の里プララ)
対 象 / おおむね7か月未満児とその保護者
定 員 / 先着15名(要申込)
持ち物 / バスタオル1枚

★親と子なかよしふれあい広場(親子運動あそび講座)

参加費 / 200円(親子1組)
持ち物 / 体育館シューズ(親子とも)、タオル、お茶
▲2歳児コース(要申込・先着25組)
日 時 / 8日(水)10:00~11:30
場 所 / 岩上体育館
対 象 / 9/1現在で2歳児とその保護者のペア
▲3歳児コース(要申込・先着25組)
日 時 / 17日(金)10:00~11:30
場 所 / 水口体育館
対 象 / 9/1現在で3歳以上児とその保護者のペア
※2歳児コースは10月13日(水)、11月10日(水)にも、3歳児コースは10月22日(金)、11月19日(金)にも開催します。(申込締切:各開催日の1週間前)

★乳幼児おはなし広場(同じ内容で2回開催)

日 時 / 28日(火)10:30~10:50、11:00~11:20
場 所 / 水口図書館 ※申込不要

公民館事業

★スマイルキッズ ☎ 82-8075 ☎ 82-2463

※申込締切は9月8日(水)16:00
日 時 / 10日(金)10:00~12:00
場 所 / 信楽町神山 ふくにしファーム(現地集合・解散)
「夏の太陽のおいしい恵みをみつけちゃった」
7月に学んだぶどうの収穫に行きます
持ち物 / お茶、タオル 保険料 / 1人50円
参加費 / 1,000円~1,500円(ぶどう代)

★ホットスペース

☎ かふか生涯学習館 ☎ 88-4100 ☎ 88-5055
日 時 / 2日(木)10:00~12:00
場 所 / 佐山荘(甲賀北保育園横)
「ふれあいあそびをしよう」

児童館事業

★にんくる子育て広場 ☎ 88-5692 ☎ 88-5696

日 時 / 17日(金)10:00~11:30
場 所 / にんくる児童館(甲賀 相模教育集会所)
「タオルあそび」 持ち物 / タオル2枚
定 員 / 先着20組(要申込)

★かえで子育て広場 ☎ 86-4363

日 時 / 16日(木)10:30~11:30
場 所 / かえで会館(甲南)「子どものスキンケア講座」
定 員 / 先着30組(要申込)

催し

森林ホールで味わうコンサートシリーズVol.7

素敵な音楽の贈り物

クラシックがいつぱい

日時 8月22日(日)14時開演
場所 土山森林文化ホール
内容 甲賀市在住のバイオリニスト藤原利佳さんのプロデュースによるコンサート。
出演 藤原利佳(バイオリン)、村上奈美(フルート)、松園洋二(ピアノ)、特別出演 紫香楽太鼓、炎
入場料 500円(コーヒータ)付
あいの土山文化ホール
☎ 66-116002 ☎ 66-116003

和太鼓サウンド夢の森2010

日時 8月28日(土)開場16時 開演17時(21時30分終演予定)
※小雨決行、荒天時は中止
場所 鹿深夢の森(文化創造のステージ)
内容 市内外の創作和太鼓グループやプロの和太鼓チームによるコンサート。出演者全員による100人大鼓の演奏もあります。
入場料 指定席3,000円(ローソクチケットのみ取り扱い)、一般前売り2,000円(当日2,500円) 小中学生 前売り800円(当日1,000円)

チケット取り扱い先 ローソクチケット(Lコード56529)他

和太鼓サウンド夢の森事務局(甲賀共同福祉センター内)

☎ 88-2190 ☎ 88-3119

第5回甲賀市民チャリティゴルフ大会

日時 9月21日(火)
場所 コムウッドゴルフクラブ
参加費 12,000円(チャリティー費、プレー費、参加賞、食事、パティー費含む)
申込方法 コムウッドゴルフクラブ(☎ 88-3388 ☎ 88-6304)まで直接お申し込みください。(定員になり次第締切)

主催 甲賀市ゴルフ協会

文化スポーツ振興課

☎ 86-8023 ☎ 86-8380

にんくる土曜塾

マンカラゲームを体験しよう

日時 9月11日(土)10時~11時30分
場所 にんくる児童館(相模教育集会所)
内容 紀元前1500年、古代エジプトの遺跡で遊んだあとが見つけられたとされる歴史ある豆まきゲーム
対象 小学生以上 定員10名
申込締切 9月6日(月)
☎ 相模教育集会所
☎ 88-5692 ☎ 88-5696

水口子育て支援センター

☎/☎ 65-5511
(利用時間)月~土 9:00~17:00

あかちゃんひろば(自由あそび)
日時▶14, 28日(火)10:00~11:30
ぴょんぴょんひろば
日時▶1, 15日(水)10:00~11:30
1日 自由遊び
15日 おもちゃ作り
持ち物:ハサミ

キッズランド(自由あそび)
日時▶7日(火)10:00~11:30
わくわくひろば(おもちゃ作り)
日時▶21日(火)10:00~11:30
対象▶2歳半以上の未就園児とその保護者
持ち物▶ハサミ

あかちゃんルーム
日時▶6, 13, 27日(月)13:30~15:00
対象▶生後2, 3か月頃からの子どもとその保護者
6日 H22.4月生まれ
13日 H22.5月生まれ
27日 H22.6月生まれ

オープンルーム(自由あそび)
日時▶2, 16日(木)・8, 22日(水)
9:30~11:30
14, 28日(火)13:00~15:00
対象▶未就園児とその保護者
**子育て講座「おしゃべりしましょう
こどもの育ち」**
日時▶10日(金)10:00~11:30
対象▶0~1歳半の未就園児とその保護者
その他▶定員15組 要申込

土山子育て支援センター

☎ 66-0375 ☎ -
(利用時間)月~金 9:00~17:00

あかちゃんひろば
日時▶8日(水)10:00~11:30
ぴょんぴょんひろば
日時▶17日(金)10:00~11:30
キッズランド(自由あそび)
日時▶7日(火)10:00~11:30
おひさまポケット
日時▶15日(水)11:00~11:30
対象▶0歳からの未就園児とその保護者
場所▶フィランソ土山
ちびっこ運動会
日時▶22日(水)10:00~11:30
対象▶1歳半からの未就園児とその保護者
場所▶土山森林文化ホール
参加費▶100円
その他▶要申込

にこにこランド
日時▶24日(金)10:00~11:30
対象▶1歳半からの未就園児とその保護者
場所▶鮎河保育園
リフレッシュ講座(秋色メイクでリフレッシュ)
日時▶28日(火)9:30~11:30
対象▶未就園児とその保護者
その他▶要申込・託児有

甲賀子育て支援センター

☎ 88-8115 ☎ 88-8145
(利用時間)火~土 9:00~17:00

あかちゃんひろば(ふれあいあそび)
日時▶10, 24日(金)10:00~11:30
場所▶24日 甲賀保健センター
**ぴょんぴょんひろば(かふかの里の
プレゼント作り)**
日時▶21日(火)10:00~11:30
**ぴょんぴょんひろば(かふかの里へ
お出かけ)**
日時▶28日(火)10:00~11:30
場所▶かふかの里
持ち物▶運動靴

キッズランド(自由あそび)
日時▶7日(火)10:00~11:30
場所▶かふか夢の森 甲賀子育て支援
センター
持ち物▶運動靴

おでかけリトルひろば
日時▶14日(火)10:00~11:30
対象▶0歳児からの未就園児とその保護者
場所▶岩室(甲賀木彫館)
ひよこサロン(自由遊び)
日時▶3, 17日(金)10:00~11:30
対象▶0~1歳児とその保護者

甲南子育て支援センター

☎/☎ 86-0949
(利用時間)月~金 9:00~17:00

あかちゃんひろば
日時▶14, 21日(火)10:00~11:30
対象▶14日 6か月までの赤ちゃん
21日 7か月~1歳の赤ちゃん
ぴょんぴょんひろば
日時▶13, 27日(月)10:00~11:30
キッズランド(絵の具あそび)
日時▶7日(火)10:00~11:30
持ち物▶汚れてもいい服、サンダル
おはなし会
日時▶16日(木)10:00~11:30
対象▶2歳半頃からの未就園児とその保護者
ひだまりパパ(水あそび)
日時▶11日(土)10:00~11:30
持ち物▶ぬれてもいい服、サンダル

ほっこりルーム
日時▶29日(水)
9:30~11:30, 13:00~15:00
1, 8, 15, 22日(水)・7, 14, 21, 28
日(火)9, 16日(木)・10, 17, 24日
(金)13:00~15:00

出前ひろば「ほっとタイム」
日時▶2日(木)10:00~11:30
対象▶未就園児とその保護者
場所▶忍の里プララ
リフレッシュ講座「ベビーヨガ」
日時▶3日(金)10:00~10:45,
10:50~11:35(完全入替2部
制, 6組ずつ)
対象▶5か月~1歳の赤ちゃんとその保護者
持ち物▶大人用と子供用バスタオル
1枚ずつ
その他▶要申込、詳細はお問い合わせ
ください

信楽子育て支援センター

☎/☎ 82-2799
(利用時間)火~土 9:00~17:00

あかちゃんひろば
日時▶2, 16日(木)10:00~11:30
対象▶0~1歳の赤ちゃんとその保護
者、妊娠中のお母さんとお父さん
ぴょんぴょんひろば
日時▶8日(水)・17日(金)・28日(火)
10:00~11:30

28日 おもちゃライブラリー・
ふれあいあそびなど
場所▶28日 信楽開発センター大集会室
対象▶8日 H19.10月~H.20.3月生まれ
17日 H19.4月~9月生まれ
28日 H20.4月~H.21.3月生まれ

キッズランド(自由あそび)
日時▶7日(火)10:00~11:30
対象▶3歳児とその保護者
地区巡回子育てひろば(朝宮・多羅尾地区)
日時▶1日(水)10:00~11:30
対象▶朝宮・多羅尾地区在住の未就園
児とその保護者
場所▶上朝宮草の根ハウス
じいじ&ばあばと遊ぼうひろば
**「おじいちゃん・おばあちゃんへのプレ
ゼント作り」**
日時▶3日(金)10:00~11:30
対象▶未就園児とその祖父
父
パパッとあつまれ!
「長野老人クラブ・陶芸部とねんど遊び」
日時▶18日(土)10:00~11:30
対象▶未就園児とそのお父さん
持ち物▶汚れてもいい服

●お住まいの地域でお互いに顔見知りになり、情報交換、仲間づくりをしていただくために、各支所エリアの方を対象としている事業があります。各支援センターにお問い合わせください。

※場所の掲載がないものは、各子育て支援センターで行います。
※子育て広場の対象は、右記のとおりです。

あかちゃんひろば …… 0~1歳の未就園児とその保護者
ぴょんぴょんひろば …… 1~2歳半の未就園児とその保護者
キッズランド …… 2歳半以上の未就園児とその保護者

お茶、タオル、着替え、帽子など、各自必要な持ち物をお持ちください。

水口図書館

日	月	火	水	木	金	土
			1	2	3	4
5	6	7	8	9	10	11
12	13	14	15	16	17	18
19	20	21	22	23	24	25
26	27	28	29	30		

開館時間／ 10:00～18:00
 電話番号／ 63-7400
 FAX番号／ 63-4737

催し

- 4 土 14:00～14:30 おはなし会
- 12 日 14:00～15:00 おりがみ教室
*大人向け
- 18 土 14:00～14:30 おはなし会
- 28 火 ①10:30～10:50 おはなし会
②11:00～11:20 *乳幼児向け

移動図書館	地域	小学校
6	月	松尾・岩上方面 伴谷東小学校
7	火	柏木・伴谷方面 柏木小学校
8	水	伴谷方面 伴谷小学校
13	月	綾野小学校
14	火	貴生川方面 貴生川小学校
15	水	— 水口小学校

土山図書館

日	月	火	水	木	金	土
			1	2	3	4
5	6	7	8	9	10	11
12	13	14	15	16	17	18
19	20	21	22	23	24	25
26	27	28	29	30		

開館時間／ 10:00～18:00
 電話番号／ 66-1056
 FAX番号／ 66-1067

催し

- 11 土 16:00～16:30 おはなし会
- 25 土 16:00～16:30 おはなし会

移動図書館	小学校
8	水 10:25～10:45 鮎河小学校
8	水 13:00～13:45 山内小学校

甲賀図書館情報館

日	月	火	水	木	金	土
			1	2	3	4
5	6	7	8	9	10	11
12	13	14	15	16	17	18
19	20	21	22	23	24	25
26	27	28	29	30		

開館時間／ 10:00～18:00
 電話番号／ 88-7246
 FAX番号／ 88-7005

催し

- 11 土 14:00～15:00 おはなし会と工作
- 19 日 14:00～14:25 日曜映画会
「きょうはなんてうんがいんだろう」

移動図書館	地域	小学校
7	火	油日学区 油日小学校
14	火	佐山学区 佐山小学校
15	水	— 大原小学校
21	火	大原学区 —

らいぶらりん

「立秋」も過ぎ、暦の上ではもう秋ですが、まだまだ暑い日が続いています。夏の代表的な食べ物のスイカ、夏の風物詩とも言えるでしょう。太陽がじりじりと照りつける浜辺のスイカ割り、キャンプの時に川で冷やして食べたスイカ、虫取りの合間に縁側に座って、風鈴の音を聞きながらほおばったスイカ。こんなふうに、夏の思い出には、しばしばスイカが登場するように思います。緑色に黒いしま模様。包丁で切ると、鮮やかな赤色の果肉と、小さな黒い種が現れます。シャリシャリとした食感。甘くみずみずしい果肉が、のどの渇きを潤してくれます。

そして、食べたあとの少し赤い部分が残ったスイカは、昔はカブトムシのエサに決まっていた。カブトムシが細い口を出して吸っているのを時間が経つのを忘れて見ていたものです。

「ファーブル昆虫記」には、カブトムシなど誰でも知っている虫は出てきませんが、虫の生態をファーブルが独自の観察方法でなぞを解いていくところは、推理小説を読むようでたいへん楽しいものです。昆虫たちが繰り広げる信じられない世界に、大人も子どもも興奮するに間違いありません。

●甲賀市図書館ホームページ
<http://lib.city.koka.shiga.jp/>

9月 図書館だより

■ 休館日 ■ 閉館作業日 ● 特別整理休館日

信楽図書館

日	月	火	水	木	金	土
			1	2	3	4
5	6	7	8	9	10	11
12	13	14	15	16	17	18
19	20	21	22	23	24	25
26	27	28	29	30		

開館時間／ 10:00～18:00
 電話番号／ 82-0320
 FAX番号／ 82-3921

催し

- 2 木 11:00～11:45 おはなし会
*乳幼児向け
- 11 土 16:00～17:00 おはなし会
- 16 木 11:00～11:45 おはなし会
*乳幼児向け
- 25 土 16:00～17:00 おはなし会

移動図書館	小学校
16	木 多羅尾小学校
17	金 朝宮小学校
24	金 小原小学校
29	水 雲井小学校
30	木 信楽小学校

甲南図書館交流館

日	月	火	水	木	金	土
			1	2	3	4
5	6	7	8	9	10	11
12	13	14	15	16	17	18
19	20	21	22	23	24	25
26	27	28	29	30		

開館時間／ 10:00～18:00
 (金曜日は21:00まで)
 電話番号／ 86-1504
 FAX番号／ 86-1505

催し

- 3 金 13:30～15:30 対面朗読
*事前予約要
- 11 土 11:00～11:30 おはなし会
*乳幼児向け
- 17 金 13:30～15:30 対面朗読
*事前予約要
- 19 日 11:00～ おやこでえいがかい
「たべたのだあれ」
- 19 日 14:00～ ふるる日曜名画座
「狼たちの午後」
- 24 金 15:00～15:20 紙芝居を楽しもう
- 25 土 14:00～14:30 おはなしたまたばこ
おはなしかい

移動図書館	小学校
29	水 甲南第三小学校

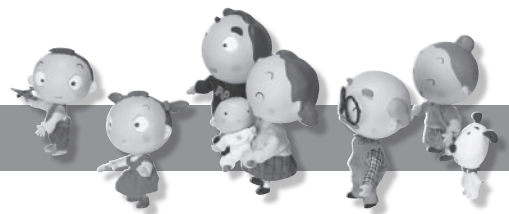

相談は無料ですので、お気軽にお越しください。

人権なんでも相談

人権推進課 ☎ 65-0694 ☎ 63-4582

法務大臣が委嘱した人権擁護委員が、日常生活での悩みごとや心配ごとのほか、地域や職場でのトラブルや差別など、様々な相談に応じます。申し込みは不要です。

- 6日(月) 甲賀支所 1階第1相談室
- 6日(月) 土山開発センター 2階談話室
- 9日(木) 水口社会福祉センター 2階身障研修室
- 10日(金) 信楽開発センター 1階会議室F
- 21日(火) 甲南庁舎 2階団体室

時間 / 13:30 ~ 16:00

男女の悩みごと相談

相談窓口 ☎ 65-0751
人権推進課 ☎ 65-0695 ☎ 63-4582

家庭や地域・職場での人間関係、男女間のトラブルなど、暮らしの中での様々な悩みごとに応じます。申し込みは不要です。

- 1日(水)・3日(金)・6日(月)・8日(水)・10日(金)・13日(月)・15日(水)・17日(金)・22日(水)・24日(金)・27日(月)・29日(水)
- 水口庁舎 1階人権推進課内相談室

時間 / 9:00 ~ 16:00

※相談方法：電話または面接相談(面接相談は事前予約が必要)

行政相談

生活環境課 ☎ 65-0686 ☎ 63-4582

総務省が委嘱した行政相談委員が国の仕事や特殊法人の業務について相談に応じます。申し込みは不要です。

- 6日(月) 水口社会福祉センター
- 6日(月) 土山開発センター
- 9日(木) かふか生涯学習館
- 15日(水) 信楽開発センター
- 17日(金) 甲南庁舎 2階団体室

時間 / 13:30 ~ 16:00

結婚相談

農業振興課 ☎ 65-0711 ☎ 63-4592

市が委嘱した結婚相談員が各地域で結婚を希望される方の相談に応じます。申し込みは不要です。

- 4日(土)・18日(土) 水口庁舎南別館 1階
甲南農村環境改善センター

時間 / 13:00 ~ 16:00

教育相談

学校教育課(子ども教育支援係) ☎ 86-8100 ☎ 86-8196

主に小・中学生に関する悩みごとや困りごとについて、臨床心理士やカウンセラーが相談に応じます。予約制となっています。

問い合わせ受付 / 土・日・祝日を除く 8:30 ~ 17:15

場所 / 甲賀市適応指導教室ハッピーホーム、土山開発センター談話室、甲賀創健館かふかルーム、甲南庁舎、信楽子育て支援センター 2階やまびこルーム

就労相談

商工観光課 ☎ 65-0710 ☎ 63-4087

就職・転職のための情報提供や公共職業安定所への取次ぎを行います。また、雇用保険の受給者の方の就職活動としてもご利用いただけます。申し込みは不要です。

- 1日・8日・15日・22日・29日(水) 梅田会館
- 1日・8日・15日・22日・29日(水) 西教育集会所
- 2日・9日・16日・30日(木) 牛飼教育集会所
- 2日・16日(木) 清和会館
- 7日・14日・21日・28日(火) かえで会館
- 8日・22日(水) 伴谷公民館
- 9日(木) 土山開発センター
- 14日・28日(火) 新城教育集会所

時間 / 9:30 ~ 11:30

- 1日・15日(水) 水口中央公民館
- 1日・15日(水) かふか生涯学習館
- 3日・17日(金) 泉教育集会所
- 3日・17日(金) 相模教育集会所
- 3日・10日・17日・24日(金) 信楽開発センター
- 7日・21日(火) 宇川会館
- 8日・22日(水) 上野教育集会所
- 10日・24日(金) 大久保教育集会所

時間 / 13:30 ~ 15:30

お客様の声を工場の基本に 株式会社 大井鉄工所

このコーナーでは、甲賀市工業会に加盟されている、ものづくり企業を紹介していきます。



甲賀ボン蔵
© 2008 甲賀市工業会

建築鉄骨を制作

当社では、鉄を礎に中・高層ビル、校舎や体育館、ショッピングセンター、公共施設等の建築物の根幹を成す建築鉄骨の制作に取り組んでいます。近畿、東海、関東エリアを中心に施工しており、市内でも、市役所甲南庁舎や甲賀図書館情報館など、多くの実績を上げています。

当社の製品は既製品ではなく、一つひとつ受注生産をしています。徹底した打ち合わせによる省力・省コスト化の提案、他社に先駆けた



▲お話を伺った
大井営業部長

ロボット化で納期の短期化を実現し、お客様の信頼をいただいています。
夢と意欲と技術力が当社のパワー

今日までの施工実績と経験をもとに蓄積してきた独自のノウハウに加え、工場の声を経営に取り入れることで社員全員が情報を共有し、問題解決にあたっています。

建物を利用する人たちに喜んでいただき、少しでもお役に立ちたいという「夢」と、先端的な建築物の施工に果敢に挑戦する「意欲」、そしてこれらを支える「技術力」。私たちはこれからも時代が求める本物のクオリティを大切にしていきたいと考えています。



▲鉄骨納品後の建物外観



▲鉄骨製品

(取締役営業部長 大井 民生氏)

設立…昭和45年12月

従業員数…30名

所在地…甲賀町田堵野818番地

TEL…88-5122

FAX…88-5152

甲賀市工業会についての問い合わせ

甲賀市工業会事務局(商工観光課)

☎ 65-0709 ☎ 63-4087

甲賀市の将来像

「人 自然 輝きつづける あい甲賀」

- 生活の安心感をみんなで育てる
- 自然環境を大切にし、暮らしの豊かさにつなぐ
- 安全で快適な生活の基盤を整え、まちの活力を高める
- 地域の特性を活かし、元気な産業を伸ばす
- たくましい心身と郷土への誇りをもつ人を育てる

甲賀市総合計画基本構想

まちづくりの5つの目標

今月の納税等

- 市県民税(2期)
- 国民健康保険税(5期)
- 保育料
- 介護保険料(5期)
- 後期高齢者保険料
- 水道料金・簡易水道料金

納期限は8月31日(火)です。

市税等の納付には、便利な「口座振替」をご利用ください。

広報あいこうか

2010.8.15発行 2010年 8月15日号
[No.124]

編集
発行

甲賀市役所
〒528-8502 甲賀市水口町水口6053番地
☎0748-65-0650 FAX 0748-63-4554

甲南庁舎
甲賀市甲南町野田810番地
(上下水道部)
☎0748-86-8000 FAX0748-86-8032
(教育委員会)
☎0748-86-8002 FAX0748-86-8380

市民窓口センター
甲賀市水口町水口6053番地
☎0748-62-1621 FAX 0748-63-4086

土山支所
甲賀市土山町北土山1715番地
☎0748-66-1101 FAX 0748-66-1564

甲賀支所
甲賀市甲賀町相模173番地1
☎0748-88-4101 FAX 0748-88-3104

甲南支所
甲賀市甲南町野田810番地
☎0748-86-4161 FAX 0748-86-8029

信楽支所
甲賀市信楽町長野1203番地
☎0748-82-1121 FAX 0748-82-3415

「広報あいこうか」がホームページでもご覧いただけます!

▶甲賀市ホームページ
<http://www.city.koka.shiga.jp/>

『広報あいこうか』の名称は市民憲章のそれぞれの頭文字を並べてできる「あいこうか」から名付けています。市民憲章とともに皆さんに親しまれる広報紙をめざします。

この広報誌は古紙パルプを配合しています。

編集 後記

市役所の花壇に、ある市民の女性が花を植えてくださり、私たちの憩いのスペースになりました。

本来なら私たち職員が管理すべき花壇ですが、この女性からは、趣味のために場所を貸していただきありがたいと逆に感謝の言葉をいただきました。また、作業中、通りがかりの人から励ましの声をかけられ、優しいまちであることを実感したと笑顔で話してくださいました。生き生きと花の咲く花壇ですが、特別なお世話はされていないとのこと。「暑いけどがんばって咲いてね」などという声かけが、植物にとっても、育てる人にとっても栄養となっているそうです。

私の地域でも、夏休み中は親子で花壇の世話に取り組んでいますが、期間限定ではなく、この方のようにいつも花を愛する心を持ってほしいものです。㊦