



# あいこうか

平成22年  
2010  
OCTOBER  
No.128

# 10/15



## CONTENTS

**大切に守りたい甲賀の里山**  
〜今年は国際生物多様性年〜

⑥ 元気なまちがど

青年海外協力隊秀熊ともよさん派遣／あいのま酒造場まつり  
甲南ふれあいの館企画展「甲賀の巻」／歴史巡りウォーク ほか

⑨ 高齢者インフルエンザ予防接種を実施

⑩ 情報のまな

⑬ せのんとうんが

▲ 色とりどりの花が咲き誇る甲南中部小学校の秋花壇

# の里山 ~今年は国際生物多様性年~

地球上のすべての生き物は、他の多くの生き物や環境とのつながりに支えられて生きています。おいしい水や空気、食物のすべては多様な生態系から生み出され、私たちはその恩恵を受けて生きています。

ところが、近年、世界中で数多くの野生生物が絶滅の危機に瀕しています。自然の営みのサイクルがわずかでも狂うことで、未来に大きな影響を与えかねません。

2010年は、国際生物多様性年です。すべてのかけがえのないのちを守ることで、私たちも共生していけます。今月は、さまざまな生命が宿る身近な里山で自然環境を考えてみます。

★生物多様性とは…

あらゆる生物種の多さと、それらによって成り立っている生態系の豊かさやバランスが保たれている状態を言います。

## 地質図から見る 甲賀の里山



古琵琶湖層は、甲賀市から日野町にかけて、もっとも広い面積でまとまって存在します(伊賀市からつづく)。古琵琶湖層は、古琵琶湖(甲賀には約300~200万年前ごろにあった湖)の底にたまった、粘土の多い地層です。

## 外来種を駆除しよう アメリカザリガニ釣り

みなくち子どもの森では8月に、外来種の駆除を目的に同森にある池でアメリカザリガニ釣りを行いました。

アメリカザリガニは、昭和初期に北アメリカから輸入された外来生物で、日本中に生息しています。強い生命力と繁殖力があり、日本の生態系にも影響を与えています。

参加した小学生とその家族は、学芸員から水辺の生物多様性について説明を聞いた後、するめとちくわをえさに釣りを開始。ザリガニがえさに食いつくと、ゆっくりとさおを持ち上げて網で捕獲し、1時間ほどで約60匹が釣れました。

参加者は、「食いついても釣り上げる途中で逃げられてしまった」と、ザリガニとの駆け引きに難しさも感じたようです。



◀釣り上げたザリガニを網でキャッチ

## 生物多様性の高い甲賀の里山

古琵琶湖層の丘陵に多い甲賀の里山。ここでは「田んぼ」と「森」が隣り合わせの環境が多く見られ、森林・草地・水辺という異なる環境のセットに、いろいろな生き物がすんでいる。生物多様性がとても高い場所です。さらに、この異なる環境のセットが谷に沿って長く続いていることや、わき水のある小さな湿地が多いことも、生物多様性を高めている大きな理由です。

こうした市内の森にはクワガタやカブトムシ、草地にはノアザミやササユリ、水辺にはカスミサンショウウオやゲンゴロウの仲間など数多くの動植物が生息しています。

# 大切に守りたい 甲賀

▶ みなくち子どもの森自然館夏季特別展



## 市内でも展示を実施

今年度、県内各地では「ほっとけん！淡海の生きもののにぎわい・COP10国際生物多様性年記念巡回展示」が実施されています。これに合わせ、みなくち子どもの森自然館では、夏季特別展「里山は生きものがいっぱい！～甲賀の生物多様性～」を開催し、甲賀市の生物多様性について、約300点の標本や模型、写真を用いて紹介しました。

また、甲賀市エコフェスタでも「滋賀発 生物多様性とCOP10」と題し、パネルや写真で紹介するコーナーを設けました。

## 外来生物による影響も

開発や乱獲だけでなく、近年、豊かな自然環境に生息する在来種が人間によって持ち込まれた外来生物によって脅かされており、甲賀市も例外ではありません。水辺では、アメリカザリガニやウシガエル、ブラックバスなどが自然の残っている場所を次々と侵し、水草や在来の生物を食べてしまったり、生息場所を奪ったりしています。また、かつてペットとして日本に持ち込まれたアライグマも野生化し、市内にも分布を拡大しています。特定外来生物に指定されており、家屋への侵入などの生活環境被害や、農作物被害が深刻になっているため、市でも捕獲に取り組んでいます。

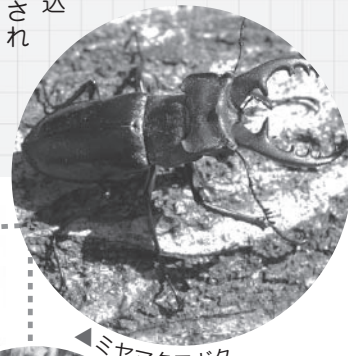

▲ミヤマクワガタ

## 甲賀の里山は、森・草地・水辺の環境がセット



▲ジャコウアゲハ

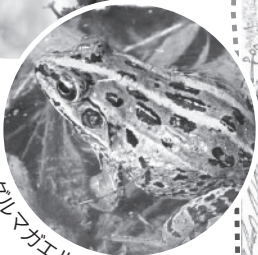

▲ニホンヤマトリマダエ



▲ミヤマアカネ

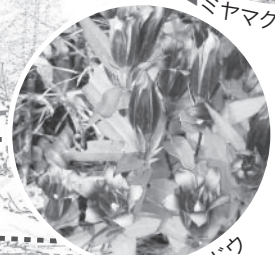
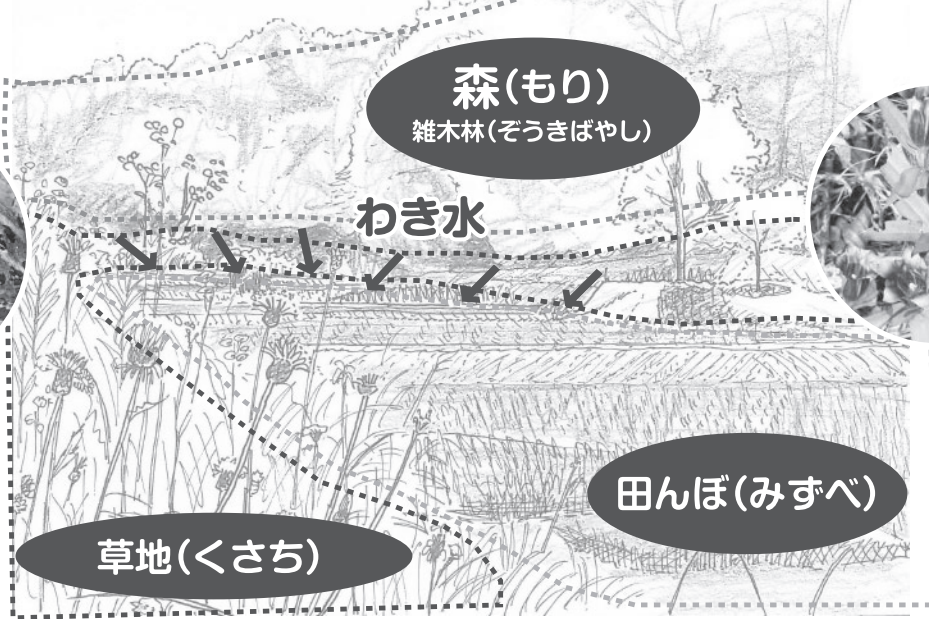

▲リンドウ



▲ササユリ

## 生物多様性を守るために 私たちができること

市内では、生物多様性を守るさまざまな活動が行われています。水口町北内貴区によるジャコウアゲハ生息地の草原保全、同町松尾のNPO法人による里山保全、甲賀町油日の湿原調査保全のほか、市の花ササユリの保全を目的に活動されている団体もいくつかあります。

貴重な甲賀の生き物を守るために、私たちに何ができるのでしょうか。みなくち子どもの森の河瀬直幹学芸員に聞きました。

ザリガニ釣り(右ページで紹介)をした子どもの森の池も、以前は水草に覆われ、いろんな生き物がすんでいました。

ザリガニは数が増えると全てを捕獲するのは難しいですが、例えば小さい池なら駆除して地元のメダカを放したり、生物多様性が残っている田や池に外来種を入れないようにするなど、地元でも守っていくことができると思います。

また、アライグマなどの外来生物に対しては、踏みやすい環境を作らない、えさになるようなゴミを外に出しておかない、農作物には電柵をするなどの対策が必要だと言われています。

里山の保全には人間が関

わる必要があります。ですし、人間が引き起こした外来生物の問題も人が取り組むべき問題です。

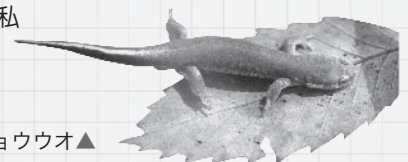

▲カスミサンショウウオ

## 支援担当職員を配置 準備段階から地域をサポート

市では、(仮称)自治振興会によるまちづくりについて、8月下旬から、小学校区を単位とした学区説明会を順次開催しています。

その後、モデル事業への取り組みや設立準備委員会の発足など、一部の地区では、来年4月の設立に向けての準備を進めていただいています。

そうした中、市でも10月1日には、地域活動の支援体制を整えるため、各学区に自治振興支援担当職員を配置しました。概ね小学校区を単位とした「(仮称)自治振興会」と、その地域の取り組みや活動を支援する拠点施設「(仮称)地域コミュニティセンター」の平成23年4月の市内一斉スタートに向けて、担当職員を中心に、準備段階から地域の皆さんとともに取り組みます。

### 皆さんの身近で活動を支援 自治振興支援担当職員の業務

今回配置した自治振興支援担当職員は、各学区に1名ずつで計23名です。これらの職員は、(仮称)自治振興会設立後には(仮称)地域コミュニティセンターへ配属することを基本とし、(仮称)自治振興会の活動支援や地域に最も身近なところで市民サービスを行います。担当職員的主要業務内容は次のとおりです。

#### 1 (仮称)自治振興会の支援

①振興会の組織化と設立に向けての支援

②地域計画の作成支援

③市民と行政の協働によるまちづくりを実現するための行政情報の提供

④その他、地域の協働によるまちづくりに関する支援

#### 2 行政窓口業務

戸籍証明や住基証明、印鑑証明、税証明など諸証明の発行を行います。

#### 3 公民館窓口業務

最も身近なエリアで、市民の皆さんの体験と学習の場、社会教育講座や出前講座の開催会場、自主活動やサークル活動などの拠点として、公民館事業の窓口的な役割も持ちます。

※2、3は、(仮称)地域コミュニティセンター開所後の平成23年4月1日から行う業務です。

支援担当職員は、地域の実情に合わせた地域コミュニティの啓発活動をはじめ、地元説明会や先例地研修への同席など、振興会設置に向けた事前準備に積極的に関わってまいります。

地域の皆さんの身近な相談相手として、皆さんと議論を交わしながら、住んでよかった、住み続けたいと思っただけのまちづくりの一役を担います。

問い合わせ 地域コミュニティ推進室 ☎ 65-0687 ☎ 63-4554

### お気軽にご相談を

## 10月18日~24日 行政相談週間

行政相談委員は、皆さんの身近な相談相手として、国の事務に対する苦情などの相談を受け付け、助言や関係行政機関に対する通知などを行っています。

国の事務には、例えば、国道、一級河川、年金、雇用保険、労災保険、登記、国税などといった意外に身近な分野があります。

このようなことに困ったときは、お気軽に行政相談委員までご相談ください。

行政相談委員は、行政相談委員法に基づき、総務大臣が委嘱した民間有識者であり、ご相談は無料・予約不要・秘密厳守です。

詳しい相談日は毎月15日号相談コーナーをご覧ください。

#### 行政相談委員(敬称略)

まつにし ひろし 松西 博 (水口町)	たばた けいのすけ 田畑 啓之助(土山町)
みかづき よしのぶ 三ヶ月 義信(甲賀町)	おかの ちよみ 岡野 千代美(甲南町)
こにし 小西 ふみ彥(信楽町)	

#### 問い合わせ

生活環境課 生活交通係 ☎ 65-0686 ☎ 63-4582  
総務省 滋賀行政評価事務所 ☎ 0570-090110

盛り上げよう

# 信楽 まちなか 芸術祭 10

## 飾らない信楽を発信

開会行事は10月1日、県立陶芸の森で行われました。安田副市長が、信楽焼をはじめとする地場産業の再生をめざし、安全管理重視の事業運営に努めると宣言した後、市長らがテープカットし、信楽にここの園の園児たちが風船を放ち開幕を祝いました。オープニングセレモニーには関係者ら約170名が出席、実行委員会会長の中嶋市長が「飾らない信楽の姿を発信したい」とあいさつし、地場産業関係者をはじめ、出席者一同が成功への思いを一つにしました。



▲テープカットを行う中嶋市長ら

開幕を記念した「日本六古窯\*サミット」では各産地の首長がそれぞれの焼き物の歴史や現状を報告しました。日本の伝統の素晴らしさを世界へ向けてPRしていくことを確認しあい、陶都としての品格や魅力あるまちづくりをめざすというサミット宣言をしました。

\*日本六古窯・・・信楽焼のほか、備前焼、丹波焼、越前焼、瀬戸焼、常滑焼の六窯

## 多彩なアートイベントも スタート

開幕と同時に、5つの会場でも多彩なイベントが始まりました。

窯元が多く集まる長野地区「まちなか会場」では、点在するアート作品を眺めながら地元の人々とふれあうことができます。初日には、国際姉妹都市の一つで信楽と同じように陶器が盛んな韓国利川市イジョンの金昌奎副市長も来訪され、利川陶磁器をはじめ韓国でも高名な作家の作品展や、信楽焼の工房などを視察されました。



▲サミット宣言を行う  
(左から)西岡備前市長、酒井篠山市長、中嶋市長、関越前町長、増岡瀬戸市長、片岡常滑市長

このほか、信楽焼の魅力を見つめ直す各種展示が「陶芸の森会場」や「MIHO MUSEUM会場」で、「紫香楽宮会場」では、紫香楽宮の歴史を学ぶ講演会や企画展などが、「朝宮会場」では朝宮茶の手もみなど、お茶どころならではの催しが開催されています。

54日間の期間中、いつ訪れても見どころいっぱい「信楽まちなか芸術祭」に皆さんもぜひ何度もお出かけください。

**問い合わせ 信楽陶芸トリエンナーレ実行委員会事務局 (特区推進室)**

☎ 〇〇〇〇〇〇〇〇 ☎ ホームページ <http://tri.shigaraki-sp.com>

信楽陶芸トリエンナーレ2010「信楽まちなか芸術祭」が10月1日、信楽地域一円で開幕しました。11月23日までの54日間にわたり、さまざまな催しを楽しめます。地元や実行委員会の皆さんを中心に展開される多彩なイベントを通して、皆さんもまちの魅力を感じて下さい。

## がんの早期発見、 早期治療に向け連携

### がん検診受診率 向上プロジェクト協定締結

日本では「がん」でおよそ3人に1人が亡くなり、市でも死亡原因の第1位となっており、市でも死亡原因の第1位となっており、市でも死亡原因の第1位となっており...

がん対策には早期発見、早期治療が非常に有効なことから、がん検診の受診率を向上させることが重要です。

市では、がん検診の普及啓発や受診率の向上に向けた活動を積極的に推進するため、湖東信用金庫とアメリカンファミリー生命保険会社(アフラック)との間に、がん検診受診率向上プロジェクト協定を締結しました。

9月17日に行われた調印式では、中嶋市長と湖東信用金庫大西和彦理事長、アフラック大川泰貴執行役員が出席、健やかなまちづくりに向けて連携を約束しました。

この協定により、各団体が連携、協力しながらがん検診の推進に取り組むPRし、より多くの皆さんにがん検診の重要性を理解していただくことで、受診率の向上が期待できます。



▲調印式での固い握手  
(左から大西理事長、中嶋市長、大川執行役員)



## 薬の製法や販売用具を紹介

～甲南ふれあいの館企画展～

**江** 戸時代から作られ始めた甲賀の薬。配  
置売薬によって全国に知られるよう  
なり、今では市を代表する地場産業の一つと  
して発展を遂げています。

甲南ふれあいの館では12月5日まで、企画  
展「甲賀の薬」とっておき話」が開催され  
ています。昭和20年代以前の、主に手作業で  
製造していた時代に焦点をあてて、薬の製法  
や販売用具について、知られざるエピソード  
を交えて紹介しています。

薬の製造に使った薬研、売り歩く際に背負つ  
た行李やお土産の紙風船、ハマグリ貝殻に  
入った万能薬テリアカなど、訪れた人は昔なが  
らの展示品を懐かしそうに見入っていました。



▲足踏み式製丸機を使った丸薬の製法なども紹介されている企画展

## 秋空にロックの音色響く

～ ROCK IN KAFUKA NUMBERS ～

**ロ**ックを中心とした音楽イベント「ROCK IN KAFUKA NUMBERS」が9月26日、鹿深夢の森の芝生広場で開催されました。

このイベントは実行委員会が企画・運営するもので、今年で6回目。今回は、日頃かぶか生涯学習館で活動している6つのバンドが出場し、さわやかな秋晴れの空の下、ステージを熱く盛り上げました。

出場は2回目で、自ら作曲も手がける高校生バンド「アロエスカッシュ」のメンバーは、「ライブハウスとは違う音の響き方が気持ちよかった。今後もここで練習を重ねながらメジャーデビューをめざします」と感想を話していました。



▲日頃の練習の成果を披露するバンドのメンバー

## 文化と歴史が詰まった町並みを散策

～甲賀駅からはじまる歴史巡りウォーク～

### 草

津線全線開通120周年・電化30周年を記念した歴史巡りウォークが9月26日、JR甲賀駅を発着点に開催されました。

「甲賀駅を育てる会」が主催し、県内外から30名が参加。同会が発行したウォーキングガイド「歩こうか。」の散策コースをもとに、駅南部にある称名寺や元龍寺など5つの寺を巡りながら約4・3キロの道のりを歩きました。この日に合わせて数々の秘仏が特別公開され、メモをとりながら熱心に住職の話を聞く参加者もいました。

散策後は、地元産の手打ちそばが振る舞われ、参加者は地域の人々との交流を楽しみながら打ち立てのざるそばを味わっていました。



▲正覚寺で公開された秘仏を見学する参加者

## アフリカ・ジブチで 野菜栽培を支援

〜青年海外協力隊 秀熊ともよさん〜

**青** 年海外協力隊の一員として、水口町の秀熊ともよさんが9月27日、アフリカのジブチ共和国に派遣されました。

秀熊さんは、大学卒業後、農村指導者養成研修機関で1年間、国内外の研修生と共同生活をしながら農作業を実習。耕作可能面積が国土のわずか1%と農業に未発達なジブチで、2年間農作物栽培の定着化に取り組みます。

出発前の9月16日に市長を表敬訪問した秀熊さんは、「先輩隊員の意思を受け継いで現地の人たちと汗を流したい」と決意を述べ、中嶋市長から「食は人の生活に関わる大切な分野。農業には厳しい環境ですが、地元の人になりきって頑張ってください」と激励を受けました。



▲中嶋市長から激励を受ける秀熊さん

## わらじ飛ばしなど イベント多彩に

～あいの土山宿場まつり～

**あ** いの土山宿場まつりが10月3日、旧東海道伝馬館前広場では、わらじを飛ばして入れる「東海道わらじ飛ばし大会」など多彩なイベントがステージを盛り上げました。また、同館内に設けられた「昔の遊びコーナー」では、子どもたちが万華鏡作りやお手玉などの遊びを体験しました。

街道沿いでは、民家の軒先などに骨董品を展示する「まちかど博物館」やスタンプラリーなど散策型の催しのほか、宿内に今春改装オープンした扇屋伝承文化館でも地元の人たちによりすいとんなどが振る舞われ、訪れた人は宿場の風情を満喫していました。



▲勢いよくわらじを飛ばす参加者

## 鶏鳴八滝が誕生 地域の新たな名所に

～神山区いい顔づくり委員会～

**信** 楽町神山地区にある「鶏鳴の滝」の上下流にある7か所の滝の名称が決まり「鶏鳴八滝」が誕生、10月3日に案内板除幕式が行われました。

「神山区いい顔づくり委員会」が新たな名所づくりをめざして名称を募集したもので、上流から「神有の滝」「岩したれの滝」「白布の滝」「白蛇の滝」「白神の滝」「垂尾の滝」「初音の滝」と命名されました。この日は、信楽焼のたぬきのおなかに滝の名称を記した案内板を各滝近くの遊歩道に設置。また、駐車場付近には八滝の場所を示した石碑も新設されました。

除幕を記念してスタンプラリーも行われ、参加者は八滝巡りを楽しんでいました。



▲「鶏鳴八滝」の案内板除幕式

# みんながスポーツ

## 室内で手軽に「囲碁ボール」

今回は、総合型地域スポーツクラブ「綾野ゆうゆうクラブ」の活動で大変好評だった「ニュースポーツ」での頭の体操にもなり、室内で手軽にできる「囲碁ボール」を紹介いたします。

このスポーツは、49個の目がある5m×2mの人工芝専用マットに、直径7cmの硬質プラスチック製ボールを白・黒各10個を交互にステイックでうち、碁盤になったマットに並べて、3目・4目・5目を作り得点を競います。最後の局で一発逆転もあり、お年寄りから小学生まで十分に楽しんでいただけます。

### 「ゲームの進め方」

① 競技は、ヒットラインからヒットしたボールを停止させ、ボールを並べることを競う。

※ ヒット：…スティックでボールを打つこと。

② シングル、ダブルス、5対5が基本的な対戦方法であるが、人数に合わせた競技もできる。

③ ジャンケンで先攻(黒ボール)を決める。黒・白のチームが交互にヒットする。

④ 両チーム全てのボールを打ち終わることを「1局」といい、1局が終わればアウトボールを取り除き得点を記録して次の局に入る。

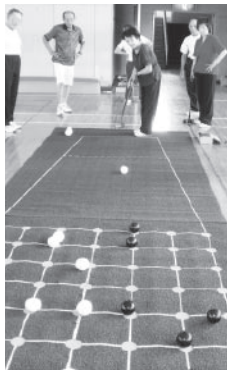

地域の役員の方皆さん、地域住民の健康のために運動を取り入れるきっかけとしてニュースポーツをやってみませんか。体育指導委員が皆さんの地域まで伺いします。お声かけください。

⑤ 次の局は、前局の高得点チームが先攻となる。前局の先攻チームが引き続き先攻となる。

⑥ 1試合は5局の総合計で決める。

**「得点」**  
得点には「ライン得点」「ポイント得点」があります。  
ボールが縦・横・斜めのいずれかの目に3つ以上並ぶと「ライン得点」となります。並んだ数を「目」といい、できた組数を「連」といいます。6つ以上並んだ場合は得点となりません。「ポイント得点」は、目に停止しているボール数が得点となります。勝敗は、まずライン得点でみます。同点の場合は、ポイント得点でみます。

問い合わせ 文化スポーツ振興課 スポーツ振興係 ☎ 86-8023 📠 86-8380

## 公民館文化祭

公民館利用者等による作品展示・発表を下記のとおり行います。内容等詳細は各公民館へお問い合わせください。

場所	開催日	時間	問い合わせ
水口中央公民館	11月 2日(火) 3日(水・祝)	10:00~18:00 10:00~16:00	☎ 62-0488 📠 62-3338
伴谷公民館	10月30日(土) 31日(日)	14:00~18:00 9:00~15:00	☎ 62-4982 📠 63-6979
柏木公民館	10月30日(土) 31日(日)	18:00~21:00 9:30~15:00	☎ 62-0404 📠 63-2204
貴生川公民館	10月30日(土) 31日(日)	13:00~17:00 9:00~15:00	☎ 62-2027 📠 63-2203
岩上公民館	11月 7日(日)	9:00~15:45	☎ 62-7052 📠 62-7052
土山中央公民館	11月10日(水)~ 30日(火)	9:00~17:15 (休館日を除く)	☎ 66-0158 📠 66-0158
大野公民館	11月10日(水)~ 30日(火)	9:00~16:00 (休館日を除く)	☎ 67-0001 📠 67-0001

場所	開催日	時間	問い合わせ
山内公民館	11月 9日(火)~ 14日(日)	9:00~17:00 (休館日を除く)	☎ 68-0001 📠 68-0001
鮎河公民館	11月10日(水)~ 19日(金)	9:00~17:00 (休館日を除く)	☎ 69-0204 📠 69-0204
甲南第二学区 分館 (杉谷公民館)	11月20日(土) 21日(日)	9:00~16:00 9:00~15:00	☎ 86-5072 📠 86-5072
甲南第三学区 分館 (柑子公民館)	11月14日(日)	9:00~	☎ 86-2071 📠 60-9884
甲南希望ヶ丘 分館 (希望ヶ丘防災コミセン)	11月13日(土) 14日(日)	9:00~17:00 9:00~17:00	☎ 86-0969 📠 86-0976
朝宮小学校 体育館	11月22日(月) 23日(火・祝)	15:00~21:00 9:00~16:00	朝宮公民館 ☎ 84-0301 📠 84-0301
多羅尾公民館	10月30日(土) 31日(日) 11月 1日(月)	10:00~21:00 9:00~21:00 9:00~12:00	☎ 85-0001 📠 85-0001



# 高齢者インフルエンザ 予防接種(65歳以上)を実施します

インフルエンザは通常のかぜとは異なり、高熱や全身症状が現れ、併せて咳や鼻水などの呼吸症状が現れます。特に高齢者がかかった場合は、肺炎等の合併症を引き起こす確立が高く、死亡することもありますので、重症化予防のために予防接種を受けることをお勧めします。

※今年度は新型インフルエンザと従来の季節性インフルエンザ（A型・B型）に対応するワクチンを使用します。季節性のみワクチン接種は実施しません。

## 対象者

市内に住所を有する方で次に該当する方

- (1) 接種当日において満65歳以上の方（昭和20年12月29日までに生まれた方）
- (2) 60歳以上65歳未満で一定の心臓、腎臓もしくは呼吸器の機能障がいまたはヒト免疫不全ウイルスによる免疫の機能障がいを有する方で、身体障害者手帳1級をお持ちの方

## 接種自己負担金

2,000円

※接種費用4,000円の半額2,000円を市が負担します。生活保護を受けておられる方、平成22年度市民税非課税世帯および市民税免除世帯の方は接種料が免除になりますので、事前にお近くの保健センターで申請書を記入して提出してください。（受付は11月末まで。免除書発行に2週間ほどかかりますのでお早めに申請してください。）

## 持ち物

健康保険証または後期高齢者医療被保険証、接種自己負担金（2,000円）

## 接種期間

10月中旬～12月下旬  
（詳細は各医療機関による）

## 実施医療機関

下記のとおり。

それぞれの医療機関で、接種日や時間が異なりますので、事前に電話などでお問い合わせください。

※下記医療機関以外で接種を希望される方は、必ず事前に保健介護課へお問い合わせください。

### 1、接種を希望する日に直接行く（予約はいりません）

### 2、医療機関に予約する（事前に電話で予約をしてください）

	医療機関名	住所	電話		医療機関名	住所	電話
水 口	あん医院	水口町虫生野中央119-1	65-6884	水 口	岩谷医院	水口町中邸2-10	62-0053
	太田医院	水口町虫生野中央81-2	63-3553		木村医院	水口町虫生野1017-7	62-2143
	こんどう医院	水口町新城696	63-0530		公立甲賀病院	水口町鹿深3-39	62-0234
	速水医院	水口町北泉1丁目128	65-3211		中川内科医院	水口町水口5546-4	65-5410
	田代外科医院	水口町泉1254	62-0635		深井クリニック	水口町伴中山3802	65-4100
	平川クリニック	水口町東名坂184-2	63-6373		水口医療センター	水口町貴生川293	予約専用 ダイヤル 62-3366
	村上整形外科 クリニック	水口町虫生野1095-4	63-7751		水口病院	水口町本町2丁目2-43	62-1212
土 山	うだ医院	土山町北土山1684-1	66-1050	土 山 甲 南	山田外科医院	水口町八坂2-29	62-0893
	川端医院	土山町徳原451	67-0018		田崎医院	土山町黒川955-1	68-0139
	中西医院	土山町北土山1433-2	66-0712		竹内整形外科	甲南町野尻77-1	86-8205
	かりゆしクリニック	土山町大野401	67-0155		今西医院	信楽町長野855-1	82-0029
甲 賀	隠岐医院	甲賀町隠岐2089	88-4072	信 楽	信楽中央病院	信楽町長野473	82-0249
	隠岐医院大原中出張所	甲賀町大原中467	88-5390		独立行政法人国立病院機構 紫香楽病院	信楽町牧997	83-0101
	甲賀中央診療所	甲賀町田堵野916-4	88-5106		のぎき医院	信楽町長野1335	82-7887
	古西医院	甲賀町拜坂833-141	88-5575		しがらきクリニック	信楽町長野619-1	82-7833
甲 南	今村医院	甲南町深川2201	86-2119				
	甲南診療所	甲南町野川233-6	86-2552				
	甲南病院	甲南町葛木958	86-3131				
	寺井医院	甲南町希望ヶ丘本町6丁目 857-81	86-1112				
	ハートクリニックこころ	甲南町野尻411	86-0011				
	布留クリニック	甲南町寺庄1098	86-3135				

問い合わせ 保健介護課 健康支援係  
☎ 65-0703 ☎ 63-4085

募集

サントピア水口 勤労青少年ホーム  
秋の短期教室 受講生募集

年賀状 手書きに挑戦!! (定員10名)  
日時 11月10日(水)～12月8日(水)  
19時～20時 全5回  
受講費 1,100円

申込期間 10月15日(金)～29日(金)  
9時～21時(土・日を除く)  
申込方法 勤労青少年ホーム窓口ま  
で直接申込(電話・代理申込不可)

対象 4月1日現在で15歳以上35  
歳以下の方(中高校生は除く)  
※申し込みに必要なもの等、詳しく  
は左記まで。

☎ 勤労青少年ホーム  
093-200522 ☎ 093-67808

催し

田代高原の郷 案山子まつり

日時 10月30日(土)・31日(日)  
10時～17時

内容 会場にたくさん案山子が  
登場。大道芸(30日午後)、和太鼓  
演奏(31日14時～14時30分)、地元  
農産物(野菜、手作りこんにやく、  
米、つきたての餅、田代漬け、茶な  
ど)の販売、食べ物コーナーもあり  
ます。

☎ 田代高原の郷(信楽町田代2-1-2)  
093-200522 ☎ 093-200522

夜空旅人(天体観望会)

「明るさがかかる星」

日時 10月23日(土)19時30分～21時30分  
場所 かふか生涯学習館

内容 天体のお話、月・木星などの  
観望、満月の撮影

持ち物 コンパクトデジタルカメラ  
またはデジタル一眼レフカメラ  
(キヤノン・ニコンのみ)

申込方法 電話にて左記まで

申込締切 10月22日(金)先着30名

※天候・人数等により中止する場合あり

☎ かふか生涯学習館

088-4100 ☎ 088-50555

みなくち商工まつり

日時 11月7日(日)10時～16時

場所 あいこうか市民ホール東駐車場

内容 仮面ライダーオーズ・シヨウ、  
企業展示・即売、わんぱく相撲、飲  
食模擬店、ビンゴゲーム など

☎ 【主催】水口町商工会

062-1676 ☎ 063-1052

にんくる土曜塾

まっぼつくりでシーサー作り

日時 11月13日(土)10時～11時30分  
場所 にんくる児童館(相模教育集会所)

定員 15名

申込締切 11月8日(月)

☎ 相模教育集会所

088-50692 ☎ 088-50696

関西フィルハーモニー管弦楽団  
ニューイヤークンサート

内容 恒例藤岡幸夫の指揮による  
関西フィルハーモニー管弦楽団の  
ニューイヤークンサート。ドボルザ  
ーク交響曲第九番「新世界より」等の  
名曲で、華やかに新年を祝います。

日時 平成23年1月23日(日)15時開演  
入場料 一般3,500円、25歳以  
下2,000円 全席指定

前売券発売日時 10月23日(土)10時  
前売券は、あいこうか市民ホ  
ール、ロイヤルチケット(レコード  
59887)、アルブラザ水口くら  
しのサービスセンター他で発売。

場所 あいこうか市民ホール

☎ あいこうか市民ホール

062-200522 ☎ 062-20055

(受付時間9時～17時 月曜休館)

土山歴史民俗資料館秋委企画展

「甲賀の城をみてみよう」

期間 10月30日(土)～12月19日(日)  
10時～17時

場所 土山歴史民俗資料館第2展示室

内容 土山を中心に、市内の主要な城  
跡について、写真パネル・縄張り・出土  
遺物などを展示して紹介します。

休館日 月・火曜日、10月31日(日)  
※入場無料

☎ 土山歴史民俗資料館

069-10529 ☎ 069-10697

※入場無料、申込不要です。

～認知症に関心のある方へ～

今日で

わかる認知症!!

介護のコツ  
教えます。

認知症は  
病気です。

認知症サポ  
ーター養成講座をか  
ねています。

日時 ● 11月13日(土)13時30分～15時30分

場所 ● 忍の里プララ ホール

講師 ● 滋賀県立成人病センター 老年内科 診療部長 まつだ 松田 みのる 実 医師  
グループホームせせらぎ 管理者 認知症専門指導師 わたなべ 渡邊 かずえ 一江

問い合わせ

【主催】社会福祉法人甲南会 グループホームせせらぎ

☎ 86-0033 (担当:渡辺・坪川)

【共催】甲賀市 甲南信楽地域包括支援センター

☎ 86-8034 (担当:平尾・船越)

1枚の調査票への  
こだわり



めざしているのは、確かな統計  
データです。

調査票は提出されましたか?  
まだの方はお急ぎください。

2010 国勢調査

平成22年10月1日

総務省統計局・滋賀県・甲賀市

## 第35回宇川会館「文化祭・前夜祭」

テーマ 福祉と人権のまちづくり  
を私たちの手で

日時・内容 前夜祭 11月6日(土) 17時～ 和太鼓、アマチュアバンドの演奏、解放創作劇、合奏、手話による合唱、共同制作部会による展示(子どもの教育を考える会) 共催) 文化祭 11月7日(日)10時～ 各学習会からの発表、屋台など  
宇川会館 ☎/☎6204109

## ニニンフェア2010

日時 11月7日(日)10時～15時  
場所 市役所甲南庁舎駐車場  
内容 企業展示、模擬店、展示即売会、お楽しみイベントなど  
【主催】甲南町商工会  
☎8612016 ☎86915818

## 女性の社会参画応援プロジェクト

日時 10月24日(日)10時～12時  
場所 水口図書館2階資料室  
内容 ファザリングジャパン関西支部イクメンメンバーによるマジックと絵本の読み聞かせ、座談会  
対象 子育て中の家族  
【県立男女共同参画センター】  
☎074813713751  
☎074813715770

## 第24回「甲南町少年の主張発表大会」

日時 10月30日(土)9時30分～  
場所 甲南情報交流センター 忍の里プラザ  
内容 甲南地域各小学校、甲南中学校生徒による作文発表大会  
※手話通訳あり

【主催】甲賀市青少年育成市民会議甲南支部事務局(甲南公民館)  
☎8613036 ☎8618119

## お知らせ

### 高齢者虐待防止講演会 地域で支えるつながる介護 介護者への支援のあり方を考える

日時 11月28日(日)13時30分～16時  
場所 甲南情報交流センター 忍の里プラザ  
内容 第一部 基調講演「安心と尊厳のある生活を支える介護について」  
男性介護者への取り組みを通して」講師：立命館大学教授 津止正敏氏、リレートーク「介護体験談」  
甲賀市介護者の会会員  
第二部 介護者の懇談会  
定員 300名(申込不要)  
その他 ボランティアによる託老あり(要事前申込、11月19日(金)締切。申し込みは下記まで。)  
※入場無料  
主催 甲賀市、甲賀市介護者の会

甲賀市高齢者虐待防止ネットワーク連絡協議会

【水口地域包括支援センター】  
☎6511170 ☎63145991

甲賀市介護者の会事務局(市社協)  
☎6218085 ☎6312021

### 要介護認定・要支援認定 更新手続きのご案内

現在、要介護・要支援認定を受けておられる方で介護保険被保険者証に書かれている有効期間が平成22年10月31日までの方には、更新申請書を9月初旬に送付しました。今後も継続して介護保険サービスの利用をご希望の方で、更新申請手続きがお済みでない方は、10月29日(金)までのなるべく早い時期に最寄りの支所または市民窓口センター、水口社会福祉センター内の保健介護課で手続きを行ってください。

【保健介護課 介護保険係】  
☎9510699・06997  
☎6314085

### バザー商品提供ご協力をお願い

ご家庭で眠っている贈答品、洗剤、調味料、使用可能なおもちゃ、子ども用品など提供いただける商品がありましたら下記までご連絡ください。直接伺います。(再利用可能な範囲での協力をお願いします。)

チャリティバザーは11月14日(日)に甲南体育館で開催予定です。

【やまなみ工房(担当)・山下・雲林院】  
☎8610334 ☎8618911

### 専門家による「くらしの一日無料相談所」

日時 10月24日(日)13時～16時  
場所 碧水ホール 1階練習室

相談内容 税金、年金・社会保険、公正証書作成や官公署提出書類の作成、特許や商標に関する事、家や土地の登記など、日常生活に関する相談  
相談時間 1人30分以内(予約制)  
主催 滋賀県自由業団体連絡協議会  
【滋賀県社会保険労務士会】  
☎077152613760  
☎077152611800

### 道路交通センサスにご協力を 快適な道路利用のための調査です

国土交通省では、9月から11月にかけて、全国道路・街路交通情勢調査「道路交通センサス」を実施しています。アンケート調査形式で、全国の自動車をお持ちの方の中から無作為に抽出された方のご家庭に、調査員が訪問して行いますので、調査へのご協力をお願いします。

【国土交通省近畿地方整備局 滋賀国道事務所 調査課】  
☎0775152311741

# 親子対象の催し



11月の予定

乳幼児期の子どもを持つ保護者の方が、親子の絆を深め心豊かな子どもを育てていくことを応援するため、市内の施設でいろいろな事業を行っています。

※参加対象は市内の未就学児とその保護者です。どの地域の活動にも参加していただけます。

※講座等の詳しい内容については各担当にお問い合わせください。

## 家庭教育支援事業(子ども未来課)

☎ 86-8171 ☎ 86-8380

### ★ベビーマッサージ講座

日時/2日(火)10:30~11:30

場所/水口中央公民館

対象/7か月未満児とその保護者

定員/要申込・先着15名 持ち物/バスタオル1枚

### ★親と子なかよしふれあい広場(親子運動あそび講座)

参加費/200円

持ち物/体育館シューズ(親子とも)、タオル、お茶

#### ▲2歳児コース(要申込・先着25組)

日時/10日(水)10:00~11:30

場所/岩上体育館

対象/11/1現在で2歳児とその保護者のペア

#### ▲3歳児コース(要申込・先着25組)

日時/19日(金)10:00~11:30

場所/水口体育館

対象/11/1現在で3歳以上児とその保護者のペア

(申込締切:各開催日の1週間前)

### ★乳幼児おはなし広場(同じ内容で2回開催)

日時/30日(火)10:30~10:50、11:00~11:20

場所/水口図書館 ※申込不要

## 公民館事業

### ★スマイルキッズ

☎・☎ 信楽中央公民館 ☎ 82-8075 ☎ 82-2463

▲日時/12日(金)10:00~12:00

場所/信楽中央公民館

「子どもの病気とケガの予防と対策について」

持ち物/お茶・筆記用具 申込締切/11/10(水)

▲日時/26日(金)10:00~12:00

場所/信楽中央公民館

「親子で楽しく体操しよう~3B体操~」

申込締切/11/24(水) 持ち物/タオル・お茶・着替え

など ※親子とも運動しやすい服装で

### ★ホットスペース

☎ かふか生涯学習館 ☎ 88-4100 ☎ 88-5055

日時/4日(木)10:00~12:00

場所/佐山荘(甲賀北保育園横)「おりがみであそぼう」

## 児童館事業

### ★にんくる子育て広場 ☎・☎ 88-5692 ☎ 88-5696

日時/12日(金)10:00~11:30

場所/にんくる児童館(甲賀相模教育集会所)

おやつ作り「ザクザクリんごケーキ」

定員/先着10組 申込締切/11/8(月)

材料費/150円 持ち物/エプロン、三角巾、マスク、お茶

### ★かえで子育て広場 ☎・☎ 86-4363

日時/25日(木)10:30~11:30

場所/かえで会館(甲南)「写真立てに木の実を飾ろう!」

定員/先着15組(要申込)

持ち物/木工用ボンド(全員)、松ぼっくり・どんぐり

(ある人)

## 甲賀市ファミリーサポートセンター地区巡回登録のお知らせ

「まかせて会員」、「お願ひ会員」、「ごっこも会員」の登録受付を地区巡回して行います。関心のある方はぜひこの機会にお越しください。相談だけでも結構です。

日時 ①10月26日(火)②10月27日(水)

③10月28日(木)④10月29日(金)

10時~12時

場所 ①水口社会福祉センター②

フィランソ土山③かふか生涯学習館

④信楽開発センター

☎ 甲賀市社会福祉協議会

☎ 86-60035 ☎ 86-72260

## 自死遺族の集い「凧の会おうみ」のご案内

「凧の会おうみ」は、大切な家族を自死で亡くした自死遺族の集まりです。

同じような悲しみや苦しみを体験した者同士が集まり、自らの体験を語り、聞くことで、少しずつ自分の心を整理していく大切な場です。

家族にも親しい友人にも話せない悲しみ、寂しさ、怒りなどを抱えているお気持ちを安心してお話しください。

日時 10月30日(土)14時~16時

場所 サンライフ甲西湖南市役所南側

参加費 300円(茶菓代)

※申込不要、直接お越しください。

☎ 県立精神保健福祉センター

☎ 077-567-5010

☎ 077-566-5370

## 平成22年度下水道排水設備工事責任技術者試験

試験日 平成23年2月17日(木)

場所 立命館大学びわこくさつ

キャンパス(草津市野路東1-1-1)

受付期間 10月25日(月)~11月12

日(金)の9時~17時(土・日・祝日を

除く)

申込書配布・受付場所 下水道管

理課

☎ 財団法人滋賀県建設技術センター

☎ 077-565-0216

下水道管理課 普及啓発係

☎ 86-83698 ☎ 86-800322

## 第28回公立甲賀病院健康講座

日時 10月23日(土)14時~15時30

分頃

場所 サンライフ甲西(湖南市役所

南側)

内容 講演「がんになったら緩和ケア」

講師 公立甲賀病院副院長 他

対象 地域住民の皆さん、医療従事者等

申込方法 電話・FAXまたは直接

左記まで

※受講料無料

☎ 公立甲賀病院 医療連携情報室

☎ 地域医療連携係 久保

☎ 62-0234 ☎ 62-52273



## 水口図書館

日	月	火	水	木	金	土
	1	2	3	4	5	6
7	8	9	10	11	12	13
14	15	16	17	18	19	20
21	22	23	24	25	26	27
28	29	30				

開館時間／10:00～18:00  
 電話番号／63-7400  
 FAX番号／63-4737

### 催し

6 土	14:00～14:30	おはなし会
14 日	14:00～15:00	おりがみ教室 *おとな向け
20 土	14:00～14:30	おはなし会
23 火	①10:30～10:50 ②11:00～11:20	おはなし会 *乳幼児向け

移動図書館	地域	小学校
1	月 松尾・岩上方面	伴谷東小学校
2	火 柏木・伴谷方面	柏木小学校
8	月 ー	綾野小学校
9	火 貴生川方面	貴生川小学校
10	水 伴谷方面	伴谷小学校
17	水 ー	水口小学校

## 土山図書館

日	月	火	水	木	金	土
	1	2	3	4	5	6
7	8	9	10	11	12	13
14	15	16	17	18	19	20
21	22	23	24	25	26	27
28	29	30				

開館時間／10:00～18:00  
 電話番号／66-1056  
 FAX番号／66-1067

### 催し

10/27(水)～11/12(金)	エコプロジェクト (雑誌リサイクル)
13 土	16:00～16:30 おはなし会
27 土	16:00～16:30 おはなし会

移動図書館	小学校
17 水	鮎河小学校
17 水	山内小学校

## 甲賀図書館情報館

日	月	火	水	木	金	土
	1	2	3	4	5	6
7	8	9	10	11	12	13
14	15	16	17	18	19	20
21	22	23	24	25	26	27
28	29	30				

開館時間／10:00～18:00  
 電話番号／88-7246  
 FAX番号／88-7005

### 催し

13 土	14:00～15:00	おはなし会と工作
27 土	11:00～11:30	おはなし会
28 日	14:00～15:00	日曜映画会 「まんが世界昔ばなし」 ありときりぎりす 他3本

移動図書館	地域	小学校
2 火	佐山学区	佐山小学校
9 火	大原学区	大原小学校
16 火	油日学区	油日小学校
22 月	ー	佐山小学校
23 火・祝	佐山学区	ー
30 火	大原学区	大原小学校

# 11月図書館だより

## らいぶらりん

秋の花といえば、コスモスが代表的な花です。近年、各地の街道沿いや休耕田などを利用して栽培することがはやっています。日の当たる四方が開けた広い場所で、コスモスは美しさを発揮し、秋の抜けるような青空とマッチして、私たちを和ませてくれます。

メキシコの高原が原産のキク科の一年草の植物ですが、生命力や適応力が高く、丈夫で育てやすいので、日本の風景に自然にとけこみ、今ではすっかり秋の花として定着しています。日本では、コスモスを秋に咲いたサクラのようだから「秋桜」と呼ばれています。

コスモスといえばピンク色を連想しますが、ほかにも、赤色、白色、濃紅色があり、最近では黄色や黒色もあります。

一般的に有名なコスモスの花言葉は、乙女の純潔や真心ですが、色によって花言葉が違います。ピンク色は少女の純潔、白色は美麗、赤色は調和、黒色は恋の終わりなんだそうです。

花言葉の由来は、ギリシャやローマの神話、北欧の伝説、故事などがいくつも重なりあって伝承され、変化してきたものです。

四季折々に咲く花たちのファンタジックな写真と花言葉を紹介しているのに、夏梅陸夫さんの「花ことばの手帖」があります。

●甲賀市図書館ホームページ  
<http://lib.city.koka.shiga.jp/>

■ 休館日 ■ 閉館作業日 ● 特別整理休館日

## 甲南図書館交流館

日	月	火	水	木	金	土
	1	2	3	4	5	6
7	8	9	10	11	12	13
14	15	16	17	18	19	20
21	22	23	24	25	26	27
28	29	30				

開館時間／10:00～18:00  
 (金曜日は21:00まで)  
 電話番号／86-1504  
 FAX番号／86-1505

### 催し

5 金	13:30～15:30	対面朗読 *事前予約要
13 土	11:00～11:30	おはなし会 *乳幼児向け
26 金	15:00～15:20	紙芝居を楽しもう
27 土	14:00～14:30	おはなしたまたまはこ おはなしかい
28 日	11:00～	おやこでえいがかい 「モチモチの木」
28 日	14:00～	ふるる日曜名画座 「チャンス」

移動図書館	小学校
24 水	甲南第三小学校

## 信楽図書館

日	月	火	水	木	金	土
	1	2	3	4	5	6
7	8	9	10	11	12	13
14	15	16	17	18	19	20
21	22	23	24	25	26	27
28	29	30				

開館時間／10:00～18:00  
 電話番号／82-0320  
 FAX番号／82-3921

### 催し

4 木	11:00～11:45	おはなし会 *乳幼児向け
13 土	16:00～17:00	おはなし会
18 木	11:00～11:45	おはなし会 *乳幼児向け
27 土	16:00～17:00	おはなし会
27 土	19:30～21:00	ピアノ・声楽・ クラリネットコン サート(開場19:00)

移動図書館	小学校
18 木	多羅尾小学校
19 金	朝宮小学校
24 水	雲井小学校
25 木	信楽小学校
26 金	小原小学校

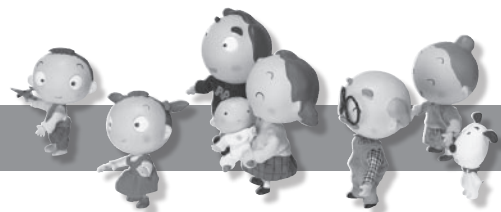

相談は無料ですので、お気軽にお越しください。

## 人権なんでも相談

人権推進課 ☎ 65-0694 ☎ 63-4582

法務大臣が委嘱した人権擁護委員が、日常生活での悩みごとや心配ごとのほか、地域や職場でのトラブルや差別など、様々な相談に応じます。申し込みは不要です。

- 1日(月) 甲賀支所 1階第1相談室
- 5日(金) 土山開発センター 2階談話室
- 11日(木) 水口社会福祉センター 2階身障研修室
- 12日(金) 信楽開発センター 1階会議室F
- 16日(火) 甲南庁舎 2階団体室

時間 / 13:30 ~ 16:00

## 男女の悩みごと相談

相談窓口 ☎ 65-0751  
人権推進課 ☎ 65-0695 ☎ 63-4582

家庭や地域・職場での人間関係、男女間のトラブルなど、暮らしの中での様々な悩みごとに応じます。申し込みは不要です。

- 1日(月)・5日(金)・8日(月)・10日(水)・12日(金)・15日(月)・17日(水)・19日(金)・22日(月)・24日(水)・26日(金)・29日(月)
- 水口庁舎 1階人権推進課内相談室

時間 / 9:00 ~ 16:00

※相談方法：電話または面接相談(面接相談は事前予約が必要)

## 行政相談

生活環境課 ☎ 65-0686 ☎ 63-4582

総務省が委嘱した行政相談委員が国の仕事や特殊法人の業務について相談に応じます。申し込みは不要です。

- 1日(月) 水口社会福祉センター
- 5日(金) 土山開発センター
- 11日(木) かふか生涯学習館
- 17日(水) 信楽開発センター
- 19日(金) 甲南庁舎 2階団体室

時間 / 13:30 ~ 16:00

## 結婚相談

農業振興課 ☎ 65-0711 ☎ 63-4592

市が委嘱した結婚相談員が各地域で結婚を希望される方の相談に応じます。申し込みは不要です。

- 6日(土)・20日(土) 水口庁舎南別館 1階  
甲南農村環境改善センター

時間 / 13:00 ~ 16:00

## 教育相談

学校教育課(こども教育支援係) ☎ 86-8100 ☎ 86-8196

主に小・中学生に関する悩みごとや困りごとについて、臨床心理士やカウンセラーが相談に応じます。予約制となっています。

問い合わせ受付 / 土・日・祝日を除く 8:30 ~ 17:15

場所 / 甲賀市適応指導教室ハッピーホーム、土山開発センター談話室、甲賀創健館かふかルーム、甲南庁舎、信楽子育て支援センター 2階やまびこルーム

## 就労相談

商工観光課 ☎ 65-0710 ☎ 63-4087

就職・転職のための情報提供や公共職業安定所への取次ぎを行います。また、雇用保険の受給者の方の就職活動としてもご利用いただけます。申し込みは不要です。

- 2日・9日・16日・30日(火) かえで会館
- 4日・11日・18日・25日(木) 牛飼教育集会所
- 4日・18日(木) 清和会館
- 9日(火) 新城教育集会所
- 10日・17日・24日(水) 梅田会館
- 10日・17日・24日(水) 西教育集会所
- 10日・24日(水) 伴谷公民館
- 11日・25日(木) 土山開発センター

時間 / 9:30 ~ 11:30

- 2日・16日(火) 宇川会館
- 5日・12日・19日・26日(金) 信楽開発センター
- 5日・19日(金) 泉教育集会所
- 5日・19日(金) 相模教育集会所
- 10日・24日(水) 上野教育集会所
- 12日・26日(金) 大久保教育集会所
- 17日(水) 水口中央公民館
- 17日(水) かふか生涯学習館

時間 / 13:30 ~ 15:30

企画から設計・施工まで  
トータルに提供

当社では、個人住宅をはじめ学校などの公共施設、土木工事、事務所や工場、マンションなどの企画・設計・施工をトータルに手がけています。近年、修繕工事や工場のリフォームなどの小口工事が多くなっていますが、一つひとつに一生懸命取り組みことで信頼関係を築いていけるよう努めています。当社の強みは、お客様が新たなお客様を紹介してくださること。これは信頼される仕事



▲お話を伺った黒田支店長

## 地域に根ざした総合建設業 株式会社奥田工務店 水口支店

事を積み重ねてきた結果であり、営業拡大にもつながっています。

### 福祉ボランティアで心を高める

地域に根ざした総合建設業として、全従業員の物心両面の幸福を追求すること、事業を通じ社会の繁栄に貢献することを事業の目的とし、従業員みんなが「友・愛・夢」を大切に、向上心を持って常に挑戦していく姿勢で事業活動に取り組んでいます。

特に、全従業員が当社の関連福祉施設でボランティア活動を体験する「心を高める学習」により、いろんなところに気がつき、お客様に喜んでもらえる提案ができる人材を育成してい

このコーナーでは、甲賀市工業会に加盟されている、ものづくり企業を紹介していきます。



甲賀ボン蔵  
© 2008 甲賀市工業会



▲施工した市内企業社屋

ます。お客様や協力業者を大切にすることで、結果は後からついてくると思っています。今後も快適環境の創造へ妥協することなく、クリエイティブな事業展開にチャレンジしていきます。

(取締役水口支店長 黒田 好美氏談)  
設立・昭和52年11月  
従業員数・94名  
所在地・水口町北脇191番地  
TEL 63-13333  
FAX 63-6293

### 甲賀市工業会についての問い合わせ

甲賀市工業会事務局(商工観光課)  
☎ 65-0709 ☎ 63-4087

## 甲賀市の将来像

「人 自然 輝きつづける あい甲賀」

- 生活の安心感をみんなで育てる
- 自然環境を大切にし、暮らしの豊かさにつなぐ
- 安全で快適な生活の基盤を整え、まちの活力を高める
- 地域の特性を活かし、元気な産業を伸ばす
- たくましい心身と郷土への誇りをもつ人を育てる

甲賀市総合計画基本構想

まちづくりの5つの目標

## 今月の納税等

- 市県民税(3期)
- 国民健康保険税(7期)
- 保育料・幼稚園使用料
- 介護保険料(7期)
- 後期高齢者医療保険料
- 水道料金・簡易水道料金

納期限は11月1日(月)です。  
市税等の納付には、便利な「口座振替」をご利用ください。

## 広報あいこうか

2010.10.15発行 2010年 10月15日号  
[No.128]

編集  
発行

甲賀市役所  
〒528-8502 甲賀市水口町水口6053番地  
☎0748-65-0650 FAX 0748-63-4554

甲南庁舎  
甲賀市甲南町野田810番地  
(上下水道部) ☎0748-86-8000 FAX0748-86-8032  
(教育委員会) ☎0748-86-8002 FAX0748-86-8380

市民窓口センター  
甲賀市水口町水口6053番地  
☎0748-62-1621 FAX 0748-63-4086

土山支所  
甲賀市土山町北土山1715番地  
☎0748-66-1101 FAX 0748-66-1564

甲賀支所  
甲賀市甲賀町相模173番地1  
☎0748-88-4101 FAX 0748-88-3104

甲南支所  
甲賀市甲南町野田810番地  
☎0748-86-4161 FAX 0748-86-8029

信楽支所  
甲賀市信楽町長野1203番地  
☎0748-82-1121 FAX 0748-82-3415

「広報あいこうか」がホームページでも  
ご覧いただけます!

▶甲賀市ホームページ  
<http://www.city.koka.shiga.jp/>

『広報あいこうか』の名称は市民憲章のそれぞれの頭文字を並べてできる「あいこうか」から名付けています。市民憲章とともに皆さんに親しまれる広報紙をめざします。

この広報誌は古紙ハルブを配合しています。

## 編集 後記

毎号紹介してきた信楽陶芸トリエンナーレ2010「信楽まちなか芸術祭」が始まりました。あちこちに立つのぼりや手作り感あふれるFMラジオの実況がお祭り気分を盛り上げています。

私も取材を兼ねて、まちなか会場を歩いてきました。ルートを予習しイメージを思い描いて出かけましたが、実際に地元の人や出展されている人、催し物会場のスタッフと言葉を交わしてみると、焼き物について初めて知ることやまちの魅力など、地図には載っていない発見がありました。ありのままの生活空間が醸し出す趣きを肌で感じ、これまでシリーズで何度となくお伝えしてきた「おもてなしの心」や「ほんものの信楽」を実感することができました。

今回、半日かけて歩きましたが、ゆったりとした時の流れが心地よく、時間がたつのも忘れ、最後は駆け足になってしまいました。期間中、他の会場とあわせてまた訪ねてみたいと思います。 ㊦