甲賀市広報

こうか

6

No.369
令和4年
2022.6.1

Contents

特集 **第72回全国植樹祭いよいよ6月5日(日)に開催！** P2-5
～環境元年　甲賀の自然を未来へつなぐ～

P6-7 令和4年度区長・自治会長の紹介
P8 令和4年春の叙勲・危険業務従事者叙勲　P9 甲賀市消防団員の退団

3年ぶり

勇壮な曳山巡行
水口囃子の音色とともに！
水口曳山まつり

関連記事は22ページ

こどもも大人も
うきたつ音色
かっき溢れる水口囃子

INFORMATION

「マイナンバーカード」を取得しましょう！

- マイナポイント第2弾実施中
- 健康保険証などへ利用範囲拡大中

申請方法など詳しくはこちら➡

友達登録してね！ 甲賀市LINE公式アカウント

新型コロナワクチン情報も配信中！

第72回

全国植樹祭 しが2022

木を植えよう びわ湖も緑のしずくから

令和4年6月5日(日) いよいよ迫る!

～甲賀市「環境元年」スタート～

滋賀県では47年ぶりに「第72回全国植樹祭」が開催されます。
植樹祭を機に、
山や森などとともに暮らしてきた歴史に触れるとともに、
美しい甲賀の自然を次の世代へも引き継いでいけるよう、
私たち一人ひとりにできることを
考えてみましょう。

お知らせ

全国植樹祭の模様を テレビ放映します

～オール甲賀で盛り上げよう～

放送日時

①あいコムこうか 6月5日(日) 10:00～16:00
②びわ湖放送 6月5日(日) 12:55～15:29
※NHKでも放送予定です。

式典会場は警備の関係上、あらかじめ登録された招待者と出演者・出店団体の方以外は会場に入ることができませんのでご了承ください。招待者以外の方はサテライト会場にお越しください。

全国植樹祭について詳しくはこちら(市ホームページ)▶

甲賀は山・川・森などの自然とともに暮らしてきた地

甲賀は古くから森林資源に恵まれた地域で、特に杣川流域と大戸川流域は奈良や京都に隣接することから、古代から建築用の資材(用材)の供給地として「甲賀杣(こうがそま)」が置かれていた由緒ある地です。

その用材は東大寺や石山寺の造営などに使用されるなど、木に関わる産業が発達し、大型の製材鋸である前挽鋸(まえびきのこ)の生産が明治・大正期にはその一大産地として発展し、木挽(こびき)と呼ばれる樹木の伐採・製材などに携わる多くの職人が、昭和30年頃まで市内の各地で活躍されていました。

こうした前挽鋸の関連資料は平成27年に県内で初めて国の重要有形民俗文化財に指定、さらに平成29年には日本遺産の構成文化財へ、令和3年には林業遺産に認定されるなど、地域の人々により守り支えられてきた歴史ある甲賀市が誇る文化遺産です。

甲賀市が全国植樹祭の式典会場に選ばれたのは、こうした林業とともに発展してきた歴史ある地であることが国にも認められた結果です。

※前挽鋸について、詳しくは30ページに掲載しています。

▲当時使用されていた前挽鋸

▲当時の木挽職人の様子
※写真はどちらも甲南ふれあいの館

山・森林・木への熱い思い

第72回全国植樹祭ではこれまでの森林保全に携わり貢献された団体・個人が表彰されます。市内で受賞される方々をご紹介します。

緑化功労賞「湖国緑づくり賞」

びわ湖材利用部門〈個人〉

多くの人に木の良さを伝えたい

山田（やまだ） 喜一朗（きいちろう） さん

（甲賀林材株式会社・滋賀県木材協会甲賀支部）

木に宿る2つの命

「木材は法隆寺や東大寺に代表されるように、私たちは古くから木に対する特別の愛着を抱いてきました。そうした樹木には2つの命が宿っています。

一つは、大自然の中で空気を浄化させる役割を果たす自然環境として大切な「木」としての生命、もう一つは建築用材や家具として私たち人間と共に生きていく「材」としての生命です。

百年かけて育った「木」は人間が手を加えることで、さらに百年の命が吹き込まれます。私たちは昔から田や山に営み、自然に“和する”“共生する”という発想で木と接してきました。こうした日本独自の文化を大切にすると同時に木も人も同じ生き物であるとの視点に立ち、木が与えてくれる温もりのある暮らしを次世代へ伝えること、また木の良さを一人でも多くの方に知ってもらえるようにするのが私の役目だと思っています。」とお話をいただきました。

「健康、環境、癒しなどさまざまな恩恵を与えてくれるのが木のすばらしさです」と山田さん

昭和21年に創業、甲賀林材株式会社で6代目の代表取締役として、滋賀県産や国産材の生産出荷を主とする滋賀県南部で唯一の木材原木市場を経営されています。

また、子育て応援フェスタ・木育キャラバン（令和元年開催）をはじめとした木育イベントに滋賀県木材協会甲賀支部として出店展示され、木製品の普及啓発活動に取り組まれています。

▲木製品の普及に向けたさまざまな活動

甲賀市『環境元年』スタート！

～甲賀の自然を未来へつなぐ～

国では2050年までに温室効果ガスの排出量を全体としてゼロにする脱炭素への取り組みを進めています。

イラストのように二酸化炭素（カーボン）などの温室効果ガスの排出量と森林や植林による吸収量などのバランスを実質ゼロにする状態のことです。

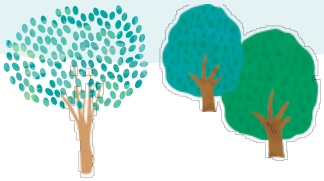

脱炭素のイメージ

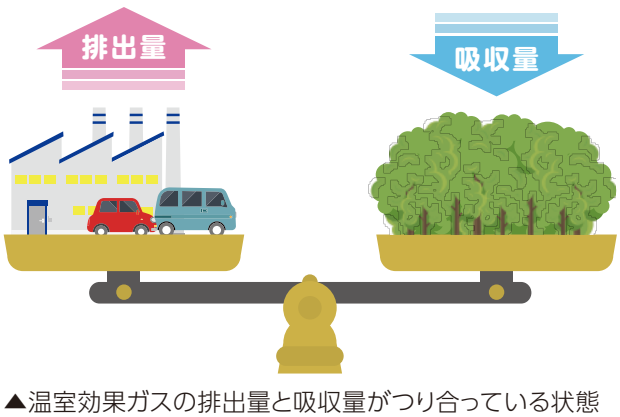

▲温室効果ガスの排出量と吸収量がつり合っている状態

甲賀市では全国植樹祭を機に今年度を『環境元年』として本市の豊かな森林資源を活かし、次ページのような取り組みを始めます。

緑化功労賞「湖国緑づくり賞」

林業振興部門〈団体〉

森を通じて地域と人を元気に

甲賀木の駅 運営委員会
委員長　竹中島（たけなかじま） 眞博（まさひろ） さん

地域を元気にする「モリ券」

「山の荒廃が進む中、このプロジェクトでは個人や団体が切った木を「甲賀木の駅」と呼ぶ集積場を経由し、チップ工場へ運んだ後、受け取った伝票を地域通貨である「モリ券」に交換してもらいます。このモリ券は地域のお店でお金として利用する仕組みをつくることで山も地域も元気になるというものです。最近では薪ストーブの人気やキャンプ場での需要が高まり、福祉作業所とも連携し切り取った木材を薪として出荷する機会が増えました。

これまでの林業を通じて山の環境保全と、どうすれば地域を元気にできるかをみんなで考え、現在も活動をしています。」とお話をいただきました。

▲地域のお店で使用できる「モリ券」

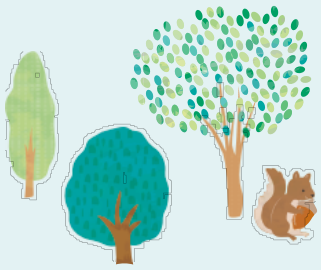

「木を通して地域を元気にしたい」と竹中島さん“軽トラとチェーンソーで山をきれいに、町を元気に!”を合言葉に森林環境の保全と地域振興を目的として平成26年6月、甲賀愛林クラブと大原自治振興会の有志により「甲賀木の駅プロジェクト」が発足しました。

check!

地球温暖化対策実行計画の策定

地球温暖化を防ぐため、令和6年度（2024年度）から7年間（2030年度）までの具体的な取り組み計画の策定を進めます。

check!

Jクレジット推進事業

Jクレジットとは、企業や農業者、森林所有者などが省エネ機器の導入や森林経営などの取り組みにより生じた温室効果ガス排出削減量や吸収量を「クレジット」として国が認証するものです。そのクレジットを売却し、お金を循環させる取り組みを行うことで地球温暖化対策につなげます。

Jクレジットによる資金循環のイメージ

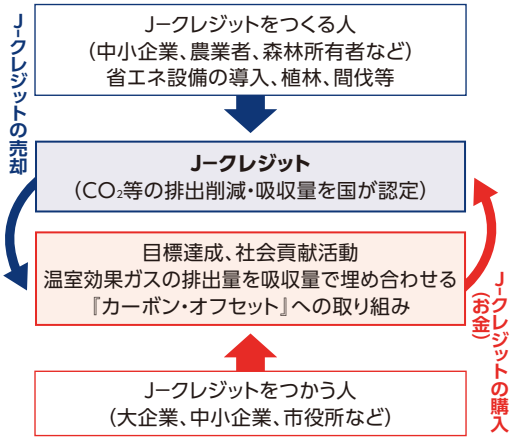

check!

ウッドスタート宣言

木の温かさに触れる機会（木育）を進めるため、本年

※写真はイメージです。

緑化功労賞「湖国緑づくり賞」

緑化団体部門

自然や里山での豊かな経験を次の世代にも

特定非営利活動法人 甲賀の環境・里山元気会

理事長　藤井（ふじい） 忠夫（ただお） さん

自然が好きになり多くの学びがある里山

「好評であったツリーハウスは木材が腐敗してきたことから安全面を考慮し取り壊すことになりました。替わりに今年は細いベルト状のロープの上でバランスを楽しむスラックラインやボルダリング体験などができる冒険の広場やブランコ、坂すべりなど子どもたちが自然の中で元気いっぱい遊んでもらえるように整備する予定です。

この里山には、鳥や虫、魚、キノコをはじめ、さまざまな植物が生育しています。ここを訪れた子どもたちが自然を好きになり、さまざまな多様性を学んでくれることにも期待しています。

活動メンバーが高齢化してきたことは課題ですが自然体験を終えた子どもたちから届くお礼状が私たちに力を与えてくれています。

より若い方、より多くの方に活動に関わっていただければとメンバーを随時募集しています。

身近な自然や生き物を大切にする心、環境のことを考える心、そんな子どもたちが一人でも多く甲賀市から育ってくれることを願っています。」とお話をいただきました。

▲活動の原動力になっている園児から届いたお礼状

▲これからの活動について話し合う里山元気会の皆さん

▲メンバーの皆さんにより守られてきた里山の風景（水口町松尾）

里山を通じて地域を活性化し、子どもたちに自然・環境の大切さを知ってもらおうと平成16年（2004年）に設立。これまで保育園児の自然体験、小学校のやまの子学習（事前学習）、火起こし体験、焼き窯でのパン作りなどは大変好評で、多くの里山ファンをつくってこられました。

度は甲賀市産材を使用した「木製のおもちゃ」のデザインや製作に取り組みます。

このおもちゃは、令和5年度から新生児の誕生祝品としてお渡しする予定です。

check!

持続可能型農業実践モデル事業

農業集落排水汚泥と生ごみ堆肥を合わせ、有機肥料として活用します。

check!

カーボンニュートラル推進リフォーム事業補助

住宅の屋根に設置する太陽光発電システムや同システムに接続する蓄電池の設置の導入を進めます。

美しい甲賀の自然のために私たちができること

現在の暮らしでは二酸化炭素の排出をゼロにすることはできません。

しかし、この排出量を少しでも減らすことはできるのではないでしょうか。

できる限り徒歩や自転車での移動を意識してみる、プラスチック製品を不必要にもらわない（買わない）など、自分ができることから始めてみましょう。

山や森、自然とともに暮らしてきた私たち。全国植樹祭を機に、森や山に目を向け、オール甲賀で美しい甲賀の自然を未来へ引き継いでいきましょう。

TOPICS 1

地域のリーダーとしてご活躍
令和4年度 区長・自治会長の皆さん

地域の代表として、また地域の皆さんと市とのパイプ役としてご活躍いただく区長・自治会長は次の皆さんです。（敬称略）
※この名簿は5月15日現在のものです。

水口地域

水口第1区	斎藤 一美	
水口第2区	小山 光夫	
水口第3区	杉本 茂樹	
水口第4区	西澤 正八	
水口第5区	三輪 徹	
水口第6区	望月 文衛	
水口第7区	小谷 徳行	
水口第8区	久保田 佳史	
水口第9区	吉田 泰啓	
南 区	武田 新太郎	
水口第10区	笹井 清司	
水口第11区	中瀬 真一	
水口第12区	米山 克己	
水口第13区	山中 正一	
水口第14区	蓮見 昌寛	
水口第15区	廣瀬 史朗	
水口第16区	堤 吉蔵	
水口第17区	藤井 藤一	
城 南 区	辻井 正憲	
水口第18区	中島 一登	
水口第19区	伴 光藏	
水口第20区	岡 秀夫	
水口第21区	中井 誠	
水口第22区	飯田 保幸	
林 口 区	速水 一夫	
名 坂 区	山中 賢治	
東名坂区	森川 幸夫	
名坂堂山区	深田 清一	
朝日が丘区	川島 勉	
古城が丘区	久保 直哉	
東古城が丘区	前野 弘樹	
古城が丘緑区	橋本 哲郎	
松 尾 区	中薮 勝久	
松尾団地区	服部 淳	
水口松尾台区	藤澤 史雄	
岡の郷区	越山 仁	
中 畑 区	小﨑 一郎	
新 城 区	奥田 伊津雄	
城が丘区	宮下 昇司	
つつじが丘区	辻本 桂一郎	
今 郷 区	長 昭男	
嶬 峨 区	筒井 和夫	
和 野 区	森村 秀紀	
八 田 区	宮治 喜代司	
春 日 区	宮谷 満	
下 山 区	伴 嘉幸	
伴中山区	藤岡 忠史	
山 区	中尾 義男	
広野台東区	小林 伸治	
広野台西区	吉田 孝行	
桜ケ丘区	岡村 徳男	
第三水口台区	武内 文雄	
第四水口台区	白坂 萬里子	
菅 谷 区	平井 輝行	
泉 区	徳地 一道	
酒 人 区	伴 惣司	
植 区	西川 義雄	
宇 田 区	藤田 惣樹	
北 脇 区	中森 豊一	
山 手 区	西村 栄吉	
宮 前 区	高岡 治	
大法寺区	古川 信男	
柏 貴 区	荒川 寿史	
虫生野区	小山田 忠一	
貴生川第1区	河野 利隆	
貴生川第2区	佐藤 裕之	
貴生川第3区	堀口 博	
西内貴区	奥村 篤	
北内貴区	倉田 辰美	
南内貴区	小松 篤史	
宇 川 区	清水 義久	
岩 坂 区	西川 賢治	
高 山 区	谷口 幸三	
三大寺区	谷村 定義	
かふかの丘区	橋本 将	
三本柳区	中西 一吉	
牛 飼 区	池村 修一	
杣 中 区	黄瀬 幸男	
山 上 区	神田 義博	
古城が丘南自治会	飯田 文吉	
城内自治会	中村 善吉	
本丸自治会	清水 忠和	
梅の木自治会	片岡 伺和子	
警察官舎自治会	橘木 隼人	
古城が丘団地自治会	神山 勝徳	
西ヶ瀬自治会	保井 広美	
あやの中央自治会	谷 寛行	
秋葉北自治会	平田 孝幸	
車谷自治会	岩城 伸和	
幸ケ平自治会	林 明男	

土山地域

大河原1区	上野 政次
大河原2区	今津 和喜
東野1区	堀田 弘貴

東野2区　谷北　昇龍
西野1区　日野谷　隆
西野2区　大家　芳成
黒滝区　杉本　一弘
上の平区　橋本　榮次
中之組区　松岡　進
川西区　馬場　康次
黒川市場区　林　真澄
猪鼻区　黒田　修平
山中区　小林　磯之
笹路区　澤田　武文
山女原区　土山　定信
南東区　筒井　一男
南中区　澤田　誠
南西区　冨田　督史
北東区　辻　信行
北芝区　服部　正生
北中区　竹川　昇
北西区　松山　嘉雄
平子区　玉井　正
東瀬音区　加藤　喜代重
西瀬音区　村山　庄司
青土区　福山　茂樹
野上野区　矢田　昌也
大澤区　藤本　耕三
頓宮区　前野　広樹
前野区　竹田　豊
市場区　中村　信一
徳原区　片岡　平男

三軒家区　竹村　弘
片山区　市井　利直
今宿区　服部　啓二
里区　中村　伊助
新里区　下村　一志
末田区　市田　薫
寺前自治会　岡崎　克己
布引自治会　橋爪　登
緑ケ丘1・1自治会　前田　拓志
緑ケ丘1・2自治会　村田　龍也
緑ケ丘5自治会　野口　忠男
第2緑ケ丘自治会　岡村　裕介

甲賀地域

櫟野区　大原　和詞
神区　森田　久生
大原上田区　福田　毅
大久保区　中島　友継
大原中区　中根　広
拝坂区　松橋　博
鳥居野区　平井　博
相模区　福井　久安
大原市場区　玉置　秀明
高野区　大林　輝彦
油日区　曽和　義明
上野区　西田　勝久
鹿深台区　雲　秀行
田堵野区　堀田　陽三
滝区　冨山　善行

毛枚区　藤原　繁
和田区　片淵　清都夫
高嶺区　清水　直人
五反田区　片淵　文雄
小佐治区　吉治　茂
神保区　福井　英雄
隠岐区　堀井　弘夫
岩室区　西山　護

甲南地域

寺庄区　重田　忠和
葛木区　服部　智郁
深川区　山本　英雄
深川市場区　呉竹　弘一
稗谷区　山際　勝司
森尻区　堀内　幸市
宝木区　森口　彰
池田区　山田　孝治
池田団地区　川北　夏實
磯尾区　木村　周
竜法師区　森島　洋一
野尻区　堀　憲治
野田区　森田　信夫
杉谷区　渡邉　久雄
新治区　柴田　康彦
塩野区　西澤　一夫
市原区　植村　留夫
柑子区　望月　登志雄
下野川区　橋本　達也

上野川区　奥島　啓司
下馬杉区　山川　康秀
上馬杉区　西田　淳
耕心区　北子　辰彦
ニュータウン区　藤林　哲司
希望ケ丘学区　吉田　昌孝

信楽地域

長野区　澤　秀生
神山区　古谷　陽司
江田区　伊藤　光洋
田代区　大平　兼丈
畑区　小林　重嗣
宮町区　井上　清久
黄瀬区　福山　孝徳
牧区　杉本　兵二郎
勅旨区　澤　宗克
丸岡区　玉木　正夫
西区　石橋　享
柞原区　植西　正史
中野区　西尾　俊彦
杉山区　上岡　嘉郎
しがらきニュータウン区　長沢　哲夫
小川区　杉本　龍弥
小川出区　田中　良則
上朝宮区　辻本　仁士
下朝宮区　服部　二三男
宮尻区　片木　享央
多羅尾区　大塚　文博

●問合せ：政策推進課　市民活動推進室　Tel 70-6032　Fax 70-6046

TOPICS 2

受章おめでとうございます

令和4年春の叙勲、第38回危険業務従事者叙勲で市内から次の方が受章されました。

春の叙勲

旭日単光章

北田　耕平（きただ　こうへい）氏
（信楽町上朝宮）

日本五大銘茶「朝宮茶」の産地で、60年間にわたり茶業に従事され、新技術導入や独自の労働協定など先駆的な取り組みを成し遂げ、茶業経営の規模拡大と高品質茶の安定生産を同時に実現し、山間地茶業の経営安定化に貢献されました。

また、地域農業を支える要職を歴任され、現在は甲賀市農業委員会会長として地域農業の発展と後継者育成に尽力されています。

春の叙勲

瑞宝単光章

奥田　琢也（おくだ　たくや）氏
（信楽町長野）

昭和54年4月、信楽町消防団員を拝命以来、41年の長きにわたり消防業務に精励され、部下団員の火災現場等における安全の確保や技術の向上に尽力されました。

また、平成19年に発足した女性消防隊の初代隊長に就任され、地域への防災啓発を推進するなど、甲賀市消防団の発展に寄与されました。

春の叙勲

瑞宝双光章

中澤　清次（なかざわ　きよつぐ）氏
（信楽町長野）

昭和40年3月、陸上自衛隊（現:高等工科学校）の生徒として入隊され、40年の長きにわたり陸上自衛隊業務に携わり、阪神淡路大震災の時には現地の災害派遣業務に従事されました。

春の叙勲

瑞宝単光章

堀内　幸市（ほりうち　こういち）氏
（甲南町森尻）

昭和50年7月、甲南郵便局に配属後、45年の長きにわたり郵便事業に従事されました。

危険業務従事者叙勲

瑞宝双光章

北村　猛（きたむら　たけし）氏
（信楽町神山）

昭和50年4月滋賀県巡査を拝命され、36年の長きにわたり警察職務に精励され、主に刑事警察部門において活躍されました。

凶悪事件や広域窃盗事件等の捜査を指揮し、多くの事件を解決され、治安の維持に大きく貢献されました。

危険業務従事者叙勲

瑞宝単光章

岩倉　正和（いわくら　まさかず）氏
（甲南町希望ケ丘）

昭和48年4月、滋賀県巡査を拝命され、38年の長きにわたり警察職務に精励し、特に刑事警察部門において活躍されました。

組織的に敢行された広域自動車の窃盗事件を検挙し、治安の維持に大きく貢献されました。

TOPICS 3

地域防災の要として活躍いただきました
～甲賀市消防団員の退団～

●問合せ：危機管理課　防災危機管理係　Tel 69-2103　Fax 63-4619
市ホームページ

長年にわたり、消防団員として地域の防災活動に貢献いただいた以下の方々が退団されました。ご自身の仕事を持ちながら、消防団活動に尽力され、地域防災の要として活躍いただきました。

退団された方（令和3年度末　勤務年数5年以上の退団者）　※敬称略

水口方面隊	元分団長	藤野　秀平
	元班長	岡村　隆司
		谷口　哲也
		前田　康博
		藤岡　勇伸
		林田　一晃
		山下　俊裕
		田中　新典
		倉田　裕二郎
		藪下　真吾
		武村　大輔
		田中　学
		小﨑　鉱平
		竹田　理
	元団員	光前　克彦
		杉村　千浩
		宮﨑　誠
		松井　幸夫
		西橋　正浩
土山方面隊	元分団長	小倉　栄
		村木　俊文
		大谷　広幸
	元班長	鵜飼　友博
		福井　喜充
		藤田　卓
		橋本　幸平
		市井　与也
	元団員	谷北　頼郁
		小倉　寛和
		水上　龍佳
		西村　佑太
		北岡　大地
		西村　真哉
		田守　修二

甲賀方面隊	元分団長	長谷川　章
		辻　英人
	元部長	廣岡　典之
		吉田　智之
	元班長	中井　大輔
		嶌田　直幸
		武元　一
		辻　大介
		藤橋　賢治
		寺井　亮介
		服部　良道
		服部　辰也
	元団員	福永　起也
		東　篤幸
		望月　学
甲南方面隊	元隊長	伊室　雅之
	元分団長	今村　佳弘
	元副分団長	籔内　貴司
	元班長	坂上　世志樹
		森島　知之
		和泉　太
	元団員	曽我　達也
		竹村　博之
		高尾　貴宏
		廣瀬　有司
		奥田　尚典
		森田　征弘
		中出　貴身

信楽方面隊	元副分団長	中森　源人
		辻本　剛
	元部長	松本　剛志
		洞　浩史
		小山　竜一
	元班長	中西　密雄
		大原　鋭久
		名取　健
		山本　成人
		相楽　顕一
		辻本　桂一郎
		竹中　健造
	元団員	村木　達耶
		安藤　祐輝
		平尾　優祐
		田中　俊介
		前川　景
		藤川　達成
		澤　義人
		谷村　光
		上井　雅之
		島津　真大
		有田　耕也

TOPICS 4

名神名阪連絡道路を地域で盛り上げよう!

●問合せ：建設事業課　Tel 69-2209　Fax 63-4601

これまでの経過

名神名阪連絡道路は、名神高速道路八日市IC付近から、新名神高速道路を経由し、名阪国道上柘植IC付近に至る計画道路です。

この道路は、かつてのびわこ空港計画におけるアクセス道路と、伊賀甲賀連絡道路の計画が統合され、平成13年に全延長約30kmとして、国の指定を受けました。

早期実現への取り組み

- ●平成13年　『名神名阪連絡道路整備促進期成同盟会』※1に名称変更
- ●平成25年
- ●平成29年
- ●平成30年　シンポジウムの開催や民間の「実現する会」の立ち上げ(平成19年に設立)
- ●平成26年　甲賀市議会議員連盟の立ち上げ
- ●平成28年1月
- ●令和　4年1月　建設促進大会の開催

▲重要物流道路に指定(令和4年4月)

▲建設促進大会(令和4年1月)

▲シンポジウム(平成30年)

現状での課題

- ✕ 生活圏・経済圏が近い東近江、伊賀地域への南北軸(道路)が不足している。
- ✕ 名神高速道路との間を行き来するときには地域の生活道路を利用せざるを得ず、大型車が狭い道路に進入している。

整備により期待される効果

- ○ 南北道路の整備による移動時間の短縮
- ○ 雇用や事業範囲の拡大
- ○ 観光の振興
- ○ 災害時の代替機能の強化
- ○ 生活道路の安全性向上

近年の動向

平成30年3月に、災害に見舞われた際にも安定的な輸送を担保すべき道路を指定する「重要物流道路」制度が創設され、平成31年4月に、新名神高速道路や国道1号などが重要物流道路に指定されています。

さらに、令和3年には、重要物流道路制度を契機とし、将来の広域道路ネットワークの整備を進めるための基礎となる「新広域道路交通計画」が全国で策定され、名神名阪連絡道路は※2「高規格道路」に位置づけられました。

このような、国の制度や社会情勢の変化を背景に、本道路は、国においてもその重要性が認知されるに至り、令和4年4月1日、ついに念願であった重要物流道路へと追加指定いただくことができました。

重要物流道路指定による効果

本道路は現時点において、起点位置となる名神高速道路と、終点位置の名阪国道との接続箇所が定められていますが、どのようなルートを通るのかは決まっていません。令和元年度から、滋賀県と三重県が協働し、計画の具体化に向け、最も効果的・経済的かつ沿道利用を見越した最適なルートや構造の検討が進められています。

今後は、本道路に求められる機能の把握やルート帯を決定するため、地域への意見調査が予定されています。さらに、都市計画や環境影響評価などの手続きが控えており、事業化には多くの予算が必要となってきます。重要物流道路に指定されたことから、国の重点的な支援を受ける中で、必要な予算がスムーズに確保されることが期待されています。

名神名阪連絡道路の整備実現に向けて

高規格道路への位置づけや、重要物流道路への指定など、将来の物流道路ネットワークを形成する道路として、国に認知いただいているものの、全国には数多くの計画道路が未整備のまま残されています。この中で、優先的な整備を得るためには、沿線地域全体で整備を望む前向きな姿勢が不可欠です。**本市の将来を担う名神名阪連絡道路の早期実現に向け、沿線地域全体で盛り上げていきましょう!**

※1 滋賀県からは「甲賀市・東近江市・近江八幡市・湖南市・日野町・竜王町」の6市町、三重県からは「伊賀市・名張市」の2市が加盟しています。平成29年度から甲賀市長が会長を務めています。

※2 主要な都市や重要な空港・港湾を連絡するなど、高速道路を含め、一体となって機能する、もしくはそれらを補完して機能する広域道路ネットワークを指します。

TOPICS 6 無料で「英語検定」が受けられます

●問合せ：学校教育課　学務係
Tel 69 - 2243　Fax 69 - 2293

英語に対する生徒の関心を高め、自主学習意欲の向上を図るため、中学生を対象に英語検定料を補助します。

●対象　市内在住の中学生の保護者
※甲賀市立学校以外に在学されていても申請ができます。

●申請方法

【甲賀市立学校在学の方】
補助金の申請は、学校が取りまとめて行います。
原則学校での受検（受験）が対象です。

【甲賀市立学校以外に在学の方】
直接、学校教育課まで申請してください。

●申請期限
英語検定一次試験受験の日から30日以内
※検定の申込は個人で行ってください。詳細は学校教育課へお問い合わせください。

TOPICS 5 奨学資金を支給します

●問合せ：学校教育課　学務係
Tel 69 - 2243　Fax 69 - 2293

経済的理由により高等学校等への修学が困難な方に対して奨学資金を給付しています。

新型コロナウイルス感染症の影響で家計が急変した世帯の方も直近の収入状況により対象となる場合がありますので、ご相談ください。

●対象　次の①から③のすべてに該当する方
①滋賀県奨学資金、日本学生支援機構奨学金、またはこれらに準ずる奨学金の貸与を受けている方
②①の奨学金の貸与を受けた日より前1年以上引き続いて、保護者が市内に住所を有している方
③生活保護法に基づく被保護世帯またはそれに準ずる世帯に属する方

●給付額
高等学校、特別支援学校（高等部）等…月額5,000円
大学（大学院を除く）等…月額15,000円

●申請期間　6月10日（金）～7月29日（金）
※前年に対象だった方も毎年申請が必要です。
※申請に必要な書類や申請方法についてはお問い合わせください。

TOPICS 7 児童手当・特例給付　現況届が変わります

●問合せ：子育て政策課　子育て政策係　Tel 69-2176　Fax 69-2298　市ホームページ

現況届は、毎年6月1日の状況を把握し、6月分以降の児童手当・特例給付を引き続き受ける要件（児童の監督や保護、生計同一関係など）を満たしているかを確認するためのものです。

これまですべての受給者に現況届を提出いただいていましたが、令和4年6月以降は、**児童の養育状況が変わっていなければ、一部の方を除き、現況届は原則提出不要**となります。

現況届の提出が必要な方には、対象者へ5月末に届出用紙を郵送しています。ご案内が届いた方で、現況届の提出がない場合は、6月分以降の手当が受けられませんので、必ず提出をお願いします。

●提出期間
6月1日（水）～6月30日（木）

●提出方法
郵送（6月30日まで）
同封の返信用封筒で郵送してください。

特例給付支給所得上限額について

児童を養育している方の所得が、下記表の①（所得制限限度額）未満の場合、児童手当を、所得が①以上②（所得上限限度額）未満の場合、特例給付（児童1人当たり月額一律5,000円）を支給します。

なお、令和4年10月支給分から、児童を養育している方の所得が②以上の場合、児童手当等は支給されなくなります。

	①所得制限限度額		②所得上限限度額	
扶養親族等の数（カッコ内は別）	所得額（万円）	収入額の目安（万円）	所得額（万円）	収入額の目安（万円）
0人（前年末に児童が生まれていない場合 等）	622	833.3	858	1071
1人（児童1人の場合 等）	660	875.6	896	1124
2人（児童1人+年収103万円以下の配偶者の場合 等）	698	917.8	934	1162
3人（児童2人+年収103万円以下の配偶者の場合 等）	736	960	972	1200
4人（児童3人+年収103万円以下の配偶者の場合 等）	774	1002	1010	1238
5人（児童4人+年収103万円以下の配偶者の場合 等）	812	1040	1048	1276

※児童手当等が支給されなくなったあとに所得が②を下回った場合、改めて認定請求書の提出等が必要となりますので、ご注意ください。
※自宅からオンラインで申請できます。
ぴったりサービス▶

TOPICS 8

郵送での更新手続きを「福祉医療費受給券等」（～7月4日まで）

●問合せ：保険年金課　後期高齢者医療係　Tel 69-2142　Fax 63-4618

市では、障がい者やひとり親家庭などの経済的負担の軽減を目的として医療費助成を行っています。対象者に更新案内を送付しますので、**郵送**で更新手続きをしてください。

●**期間**　6月下旬（更新案内が届き次第）～7月4日（月）

●**対象**　現在、有効期限が令和4年7月31日となっている福祉医療費受給券をお持ちの方等

詳しい対象要件はHPをご覧いただくか、担当までお問い合わせください。

※新たに受給資格に該当すると思われる方はご相談ください。

●**申請方法**　更新案内に同封の返信用封筒による郵送申請

●**受付締切**　7月4日（月）

窓口でも申請できます

郵送申請が困難な方は、下記の期間に、窓口でも受付します。

●**窓口受付期間**
7月1日（金）～7月6日（水）
8時30分～17時15分

●**受付場所**
保険年金課、
土山・甲賀・甲南・信楽
の各地域市民センター

TOPICS 9

地域防災力の向上へ
～『災害時要支援者個別避難計画作成モデル事業補助金』を活用しましょう～

●問合せ：地域共生社会推進課　地域共生社会推進係　Tel 69-2155　Fax 63-4085

区・自治会等で個別避難計画およびマイタイムラインを作成し、地域での防災体制の充実と地域防災力を高めましょう。

●**補助金額**

定　額	区・自治会等ごとに一律30,000円 ＊各区・自治会等1回のみ
新　規	作成対象となる避難行動要支援者1人あたり1,000円
更　新	更新の対象となる避難行動要支援者1人あたり500円

＊ただし、令和3年度までに作成いただいた区・自治会は、個別避難計画の見直し及びマイタイムラインの作成を行っていただいた場合に限り、定額・新規の補助金を交付します。

●**補助対象期間**
令和4年4月1日から令和5年3月31日
（事業の補助期間は令和4年4月1日～令和9年3月31日までの5年間を予定）

●**申請窓口**
地域共生社会推進課

TOPICS 10

キャッシュレス決済ポイント還元事業（消費者の皆様向け）

●問合せ：商工労政課　新産業振興係　Tel 69-2187　Fax 63-4087　E-mail koka10351000@city.koka.lg.jp

新型コロナウイルス感染症の影響で落ち込んだ消費を喚起し、市内の中小規模店舗を支援するため、対象のキャッシュレス決済サービスで買い物をされた方に、ポイントを還元します。

●**概要**　市内の登録店舗において、商品・サービス等を対象キャッシュレス決済サービスにより購入・利用された方に、決済額の25%分のポイントを還元します。

●**ポイント還元対象期間**
6月1日（水）～7月31日（日）

※新型コロナウイルス感染症の感染拡大等、状況により開催期間を変更する場合があります。

●**ポイント還元率**　対象キャッシュレス決済サービス事業者より決済額の25%を還元

●**ポイント還元上限額**
（対象キャッシュレス決済サービス事業者1業者あたり）
決済1回あたりの還元上限額は5,000円相当、期間中の還元上限額は5,000円相当

●**ポイント還元時期**
後日ポイントが還元されます。還元時期は対象キャッシュレス決済サービスによって異なります。

●**対象キャッシュレス決済サービス**
PayPay、d払い、auPAY

●**利用可能店舗**
市のホームページで利用可能店舗リストを掲載します。

市ホームページ▶

TOPICS 11

新型コロナウイルスワクチンの4回目接種がはじまります

●問合せ：新型コロナウイルス感染症対策室相談センター　Tel 69-2154　Fax 69-2255

接種対象者

①3回目接種の完了から5か月以上が経過した60歳以上の方
②18歳以上60歳未満の基礎疾患をお持ちの方等

接種券発送予定

①に該当する方につきましては、5か月以上が経過した日を目安に順次発送いたします。
②に該当する方につきましては別途お知らせします。

接種ワクチン

ファイザー社製
武田／モデルナ社製

市では7月以降、市内接種会場での集団接種を実施していく予定です。

接種会場

接種会場	所在地
西友水口店（2階）	水口町水口6084番地1
甲南病院	甲南町葛木958番地
信楽開発センター	信楽町長野1251番地

その他詳しい内容はホームページ等で順次お知らせしていきますのでご確認ください。
※なお、1～3回目接種についても、引き続き令和4年9月30日まで公費で接種いただけます。

相談先

●**接種予約や一般的な相談は…**
甲賀市新型コロナウイルスワクチン接種コールセンター　Tel 0120-102-852
●**副反応などの専門的な相談は…**
滋賀県新型コロナウイルスワクチン専門相談窓口　Tel 077-528-3588

TOPICS 12

耐震改修、無料耐震診断・補強案作成及びブロック塀等撤去事業の受付を始めます

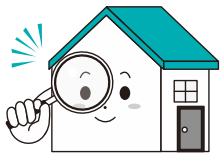

●問合せ：住宅建築課　建築係　Tel 69-2213　Fax 63-4601

耐震改修等補助事業

昭和56年5月31日以前に建てられた木造住宅の耐震性を上げる為の改修にかかる費用を補助します。

●**対象者**　耐震診断の結果、上部構造評点を0.7以上に上げる改修工事を行う木造住宅の所有者
●**募集件数**　2件
●**受付期間**　6月30日（木）までの執務時間内
※募集件数を超えた場合、抽選会を7月7日（木）14時30分から行います。

無料耐震診断・補強案作成事業

昭和56年5月31日以前に建てられた木造住宅の耐震診断と補強案作成を行います。

●**対象者**　木造住宅の所有者
●**受付期間**　9月30日（金）までの執務時間内
※予定件数に達した場合、受付期間内であっても募集を終了します。

ブロック塀等撤去補助事業

道路に面し、地震等で倒壊した場合、通行に支障の出るおそれがあるブロック塀等の撤去にかかる費用を補助します。

●**対象者**
撤去するブロック塀等の所有者
令和5年2月28日（火）までに撤去工事を完了する見込みのある方
●**受付期間**　令和5年1月31日（火）までの執務時間
撤去するブロック塀等の全体の状況がわかるもの（写真等）を持参しご相談ください。
すでに工事に着手しているものは対象外です。
※予算額に達した場合、受付期間内であっても募集を終了します。

■**受付場所**　住宅建築課（市役所2階）
※各事業の申込書は、市ホームページに掲載しているほか、住宅建築課でお渡しします。
■**問合せ**　その他詳細はお問い合わせください。

TOPICS 13

仕事と子育ての両立を考える女性のためのセミナー&就労相談を開催します

●問合せ：商工労政課　女性活躍推進室　Tel 69-2189　Fax 63-4087

●開催日　6月30日(木)
●場所　甲賀市まちづくり活動センター「まるーむ」

セミナー

制度改正・新106万円の壁
～制度を知ってお金・働き方について考えるセミナー～

●時間　10時～11時
●定員　先着30人(予約優先)

就労相談

キャリアカウンセラーによるお仕事相談およびハローワーク相談員による職業相談・紹介
※相談例：仕事の探し方、就職活動の進め方、仕事と育児の両立、保育情報など
●時間　10時～13時(一人30分)※予約優先
※ハローワークの職業相談は予約不要
●定員　先着8人(予約優先)
●申込方法　滋賀マザーズジョブステーション・草津駅前へ電話でお申し込みください。
TEL：077-598-1480
※受付時間は平日9:00～17:00
※先着順
※無料託児あり(対象:月齢6か月以上～未就学児童)。必ず予約時にお申し込みください。

市ホームページ▶

～マザーズ就労相談～

結婚や出産、子育てによる離職後、再就職を考えている方など「働きたい女性」を対象にハローワーク相談員による託児つきの職業相談・紹介を開催します。

●定員　各日4人(予約制)
●時間　各日10:00～14:45(一人45分)

開催日程	場所	予約開始日
7月　7日(木)	サントピア水口(甲賀市勤労青少年ホーム)	6月　6日(月)～
7月25日(月)		6月27日(月)～
8月　4日(木)		7月　4日(月)～
8月22日(月)		7月25日(月)～
9月　8日(木)		8月　8日(月)～

●申込方法　商工労政課　女性活躍推進室へ電話でお申し込みください。　Tel 69-2189

※受付時間は平日8:30～17:15
※先着順
※無料託児あり(対象:月齢6か月以上～未就学児童)。必ず予約時にお申し込みください。

市ホームページ▶

TOPICS 14

学ぶ・繋がる　KOKA－COMACHI（女性の起業支援事業）

●問合せ：商工労政課　女性活躍推進室　Tel 69-2189　Fax 63-4087

女性のためのオンライン起業相談とCOMACHI会(セミナー&交流会)を開催します

市内で起業したい女性や起業後の事業継続等に悩んでいる女性を対象に専門家(女性相談員)によるオンライン相談とセミナー・交流会を実施します。参加申し込みは、事前予約制、先着順です。

オンライン起業相談

◆参加対象者　市内で起業したい、または起業している女性
◆相談日　毎週水曜日
(令和4年6月15日から令和5年1月まで)
◆定員　各日4人(予約制・先着順)
◆時間　各日10:00～16:00(一人45分)
◆実施方法　Zoomによるオンライン相談
※通信費は、自己負担です。
◆申込方法　市ホームページから専用申込フォームに必要事項を入力し、送信してください。

COMACHI会(無料託児あり)

◆参加対象者　**オンライン起業相談を利用された方**
◆日時　毎月第3木曜日(9月のみ第4木曜日)
(令和4年7月から令和5年1月まで)
各日10:00～12:00
◆場所　サントピア水口(甲賀市勤労青少年ホーム)
◆定員　各日20人(予約制・先着順)
◆託児　6ヵ月～未就学児(定員10人・要事前申込)
◆申込方法
市のホームページから専用申込フォームに必要事項を入力し、送信してください。

詳しくは、
市ホームページをご覧ください。

TOPICS 15

甲賀市・湖南市合同JOBフェアを開催します

●問合せ：商工労政課　商工労政係　Tel 69-2188　Fax 63-4087

甲賀市・湖南市内の企業・事業所50社（甲賀市35社、湖南市15社）が参加予定です。企業のPRや採用選考を行います。甲賀市・湖南市での就職を希望する方はぜひお越しください。

参加は無料で事前予約は不要、入退場も自由です。

※参加企業・事業所は市ホームページをご覧ください。

●日時　6月20日（月）13時30分～16時

●場所　クサツエストピアホテル（草津市西大路町4-23）

●参加対象者
- 令和5年（2023年）3月に大学（院）、短期大学、高等専門学校等を卒業予定の学生
- 卒業後3年以内の既卒者
- 若年求職者（概ね40歳代前半まで）
- 新型コロナウイルス感染症の影響で離職を余儀なくされた方

市ホームページ▶

TOPICS 16

第64回水道週間
～6月1日から7日は水道週間です～

厚生労働省では、水道事業のさらなる発展のため、毎年6月1日から7日を水道週間としています。今年は「大切な　水と一緒に　暮らす日々」をスローガンにしています。

この機会に、日常生活に欠かすことのできない水道に対する理解を深め、水という資源の大切さを見直してみましょう。

出典：（公社）日本水道協会

漏水を確認するには

メーターより宅内側での漏水は、お客様で修繕が必要となります。

宅内の蛇口をすべて閉めた状態で、メーターを確認し、写真のパイロットが回っていないか確認してください。パイロットが回っている場合は、宅内で漏水している可能性がありますので、水道業者に確認をご依頼ください。

●問合せ：水道本管の漏水について：上水道課　Tel 69-2227　Fax 69-2295
料金について：上下水道料金お客様センター　Tel 69-2224

TOPICS 17

電気・水道・ガスなどの子メーターの有効期間を確認しましょう

●問合せ：滋賀県計量検定所　Tel 077-563-3145
商工労政課　商工労政係　Tel 69-2188　Fax 63-4087

電気などの子メーターとは、貸しビル・アパート等で一括して供給事業者に支払った料金を、各テナント等の電気などの使用量に応じて配分するために用いるメーターのことです。

この子メーターは、計量法に基づき検定を受けたもの及び基準適合品以外の使用が禁止されており、有効期間も定められています。

検定や基準適合検査を受けた有効期間内のメーターであるかを確認しましょう。

TOPICS 18

誰もが安心して暮らせるように
～障がいのある方の相談窓口～

●問合せ：障がい福祉課　Tel 69- 2161　Fax 63- 4085

市内、県内の相談窓口をご案内します。

相談支援事業所

障がいのある方の福祉に関するさまざまな相談に応じ、必要な情報の提供、障害福祉サービスの利用支援等を行うほか、権利擁護のために必要な援助を行います。

（主に身体障がいに関すること）

●相談支援センターろーぶ
所在地：水口町本綾野 1978-7
Tel 65- 4641

（主に知的障がいに関すること）

●甲賀地域ネット相談サポートセンター
所在地：湖南市西峰町 1-1
Tel 75- 6920

●支援センターこのゆびとまれサテライト（仮称）
所在地：水口町新城648
Tel 69- 5990

●しがらき地域生活支援センター「うろむろ」
所在地：信楽町勅旨2392-14
Tel 83- 1666

（主に精神障がいに関わること）

●地域生活支援センターしろやま
所在地：水口町本町 2-2-27
Tel 62- 8181

●支援センターこのゆびとまれ
所在地：湖南市大池町 10-1
Tel 75- 8949

甲賀市障害者相談員

障がいのある人やご家族からの相談を受け、障がいのある人の自立や社会参加について地域の理解を促進する活動を行います。任期は令和6年3月 31 日までです。

●身体障害者相談員（敬称略）

・木村（きむら） とき江（え）（甲南町）
・木村（きむら） 茂一（しげかず）（甲南町）
・勝見（かつみ） 佐枝（さえ）（甲南町）
・冨山（とみやま） 幸治（こうじ）（甲賀町）
・松村（まつむら） 康司（やすし）（甲賀町）
・辻（つじ） 富子（とみこ）（甲賀町）
・菊池（きくち） 滋美（しげみ）（水口町）
・伊澤（いざわ） 悟（さとる）（水口町）
・増山（ますやま） 茂美（しげみ）（土山町）
・松本（まつもと） 加代子（かよこ）（信楽町）
・岩田（いわた） 孝之（たかゆき）（信楽町）

●知的障害者相談員（敬称略）

・竹口（たけぐち） 拓志（ひろし）（甲南町）
・松山（まつやま） 正和（まさかず）（甲賀町）
・藤井（ふじい） 佐知江（さちえ）（水口町）
・大野（おおの） 慶子（けいこ）（水口町）
・鵜飼（うかい） 章尾（のりお）（土山町）

障がい者差別に関すること

●滋賀県　障害者差別解消相談員（滋賀県健康医療福祉部　障害福祉課内）
Tel 077 - 521 - 1175（相談専用）業務時間：平日9：00～17：00　Fax 077 - 528 - 4853
e-mail：ec0006@pref.shiga.lg.jp

●地域アドボケーター（滋賀県地域相談支援員）
自身で相談することが難しい障がいのある方に寄り添い、相談内容の代弁などにより、障がい者の権利を擁護し、障害者差別解消相談員につなぐ役割を担う「地域アドボケーター」が各地域に配置されています（甲賀市・湖南市の圏域では4名）。相談員の連絡先等は、滋賀県のホームページをご確認ください。
県ホームページ▶

障がい者虐待に関すること

●甲賀市障害者虐待防止センター（障がい福祉課内）
Tel 69 - 2161（障がい福祉課）平日8：30～17：15
Tel 65 - 0650（市役所代表）土日、祝日、年末年始、平日時間外　Fax 63 - 4085

市障がい福祉課では、障がいのある方に関する様々な相談に応じています。お気軽にご相談ください。

TOPICS 19

第79回国民スポーツ大会・第24回全国障害者スポーツ大会 甲賀市準備委員会設立総会・第1回総会を開催!

●問合せ：国スポ・障スポ推進室　Tel 69-2253　Fax 69-2293

令和7年（2025年）に滋賀県で開催予定の「第79回国民スポーツ大会・第24回全国障害者スポーツ大会の設立総会を5月11日（水）にダイヤモンド滋賀で開催しました。

総会では、設立発起人代表である岩永市長の挨拶の後、甲賀市準備委員会の会則や委員名簿について審議し、いずれも原案のとおり承認され、甲賀市準備委員会が設立されました。

続いて開催した第1回総会では、甲賀市開催基本方針、令和4年度事業計画および収支予算等が承認され、市民総参加により、夢や感動、連帯感を共有できる大会としていくことが確認されました。

今後、甲賀市で開催される両大会の円滑な運営に向けた準備業務を行っていきます。

▲総会であいさつする岩永市長

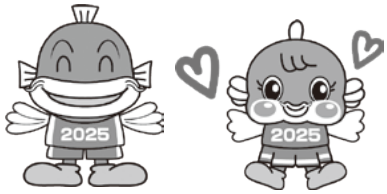

キャッフィー　チャッフィー

TOPICS 20

「発達に特徴がある子どもの理解と子育て」連続講座

●問合せ・申込み：発達支援課　Tel 69-2178　Fax 69-2298

落ち着きがない、こだわりが強い、忘れ物が多い、トラブルが多い、不安が強い、ちょっとしたことで気持ちが崩れる、マイペースすぎる…

こんな子どもたちの気になる姿の背景には、発達障がいなど、その子の発達の特徴があり、実は子ども自身も困っていることがあります。育てにくかったり、気になることが多かったりする子どもの子育てに悩む保護者の皆さん。子どもの発達の特徴を知り、その子にあった育て方を一緒に学びましょう。

落着きがない

こだわりが強い
切り替えが悪い

●**対象**　園の4,5歳児～中学生までの保護者
●**定員**　15人程度（先着順）
●**日時**　全日　午前9時45分～11時45分（9時30分受付開始）

第1回　6月24日(金)／27日(月)
「子どもの発達の特徴を知ろう」
＊内容は同じです。どちらかにご参加ください。この回のみの参加も可能です。

第2回　7月 7日(木)
「子どもへの関わり方、家庭での取り組み方」

第3回　7月14日(木)
「自分の子どもの発達の特徴を知る」

第1回で出す宿題のふりかえりがあるため、できるだけ連続での参加をお願いします。

●**場所**
甲賀市まちづくり活動センター まるーむ
多目的室2（水口町水口6009番地1）
●**申し込み**　必要
●**申し込み締め切り**　6月22日（水）

QRコードから講座内容の一部を動画で見ることができます

＊できるだけ全回、通してご参加ください。
＊第2～3回の講座では、講義のほかに、少人数のグループで話し合うグループワークがあります。また、家庭で子どもの様子をワークシートに記録するなどの宿題をお願いすることがあります。
＊初めての方に優先的にご参加いただくため、経験のある方をお断りする場合があります。あらかじめ、ご了承ください。
＊講義を聞いていただきやすいよう、できるだけ、きょうだい児さんの同伴はご遠慮ください。やむをえず同伴される場合は、静かに遊べるおもちゃなどを持ってきてください。
＊新型コロナウィルス感染症の状況によっては、開催が中止・延期となる場合があります。

TOPICS 21

情報公開・個人情報保護制度

●問合せ：総務課　Tel 69-2121　Fax 63-4086

市では、市政に関する市民の知る権利を保障することを目的として「情報公開制度」を、また、個人の権利利益の保護を図り、基本的人権を擁護することを目的として「個人情報保護制度」を実施しています。

これらの制度の令和3年度の運用状況（令和4年4月1日現在）を次のとおり公表します。

情報公開までの流れ

情報公開条例に基づき、市が保有している文書の公開を求めることができる制度です。

公開請求者
（誰でも請求できます）
↓
請求書記入・提出
↓
担当課で文書検索
↓
公開・非公開の決定
↓
書面で決定
（公開・非公開等）の通知
↓
公開等

「個人情報保護制度」って？

個人情報保護条例に基づき、個人情報の取り扱いに当たって守るべきルールを定め、個人情報の開示などを求めることができる制度です。個人情報の開示の手続についても、おおむね情報公開の手続の流れと同じですが、開示される文書については、開示請求者自身の個人情報に限られます（なお、請求には本人であることが確認できる書類が必要になります。）。

手続の詳細は、市ホームページをご覧ください。

情報公開の実施状況

- **請求件数合計** …… **71件**
  - 市長 …… 65件
  - 教育委員会 …… 4件
  - 監査委員 …… 1件
  - 農業委員会 …… 1件
- **公開等の決定状況**
  - 公開 …… 19件
  - 部分公開 …… 47件
  - 非公開 …… 1件
  - 不存在 …… 17件
  - 取下げ …… 3件

※1件の請求で、複数の決定となることがあるため、請求件数より決定状況数が多くなっています。

- **部分公開及び非公開理由別状況**
  - 個人に関する情報 …… 35件
  - 法人等に関する情報 …… 23件
  - 審議又は検討等に関する情報であって、公開することにより、率直な意見の交換等が不当に損なわれるおそれがある情報 …… 6件
  - 事務又は事業に関する情報であって、公開することにより、当該事務又は事業の適正な遂行に支障を及ぼすおそれのある情報 …… 7件

※非公開情報が複数に及ぶ場合があるため、部分公開及び非公開決定の件数よりも部分公開及び非公開理由の件数が多くなっています。

- **審査請求の件数** …… **1件**

個人情報開示の実施状況

- **請求件数合計** …… **14件**
  - 市長 …… 13件
  - 教育委員会 …… 1件
- **開示等の決定状況**
  - 開示 …… 3件
  - 一部開示 …… 9件
  - 不存在 …… 3件

※1件の請求で、複数の決定となることがあるため、請求件数より決定状況数が多くなっています。

- **一部開示理由別状況**
  - 他の個人に関する情報 …… 9件
  - 法人等に関する情報 …… 2件
  - 審議又は検討等に関する情報であって、開示することにより、率直な意見の交換等が不当に損われるおそれがある情報 …… 2件
  - 事務又は事業に関する情報であって、開示することにより、当該事務又は事業の適正な遂行に支障を及ぼすおそれのある情報 …… 2件
  - 個人の相談等に関する情報であって、開示することにより、当該事務の適正な遂行に著しい支障を及ぼすおそれのある情報 …… 2件

※非開示情報が複数に及ぶ場合があるため、一部開示の件数よりも一部開示理由の件数が多くなっています。

- **審査請求の件数** …… **0件**

公益通報制度

公益通報制度は、市の法令遵守の推進体制のひとつとして位置づけているものです。

公益のために通報する行為は正当な行為として評価し、その通報者に対して不利益な取り扱いがされることのないよう保護していく体制を築くことで、市役所内部の浄化を図り、よりよい市政の実現をめざしています。

令和3年度の運用状況（令和4年4月1日現在）を次のとおり公表します。

- **公益通報件数** …… **0件**
- **不当要求件数** …… **0件**

知っとこうか！公立甲賀病院

第3回

がん患者さんのサポート体制について知っとこうか

病院長　辻川（つじかわ）知之（ともゆき）

当院は『がんに関する悩み事』を何でも相談できるがん相談支援室があり、認定看護師がいる病院です！

4月号では当院が『がん診療』を何でもできることを紹介しましたが、実際の患者さんや家族の方は様々なお悩みをお持ちだと思います。

想像してみてください。もし『貴方は○○のがんです』と告知をうけたらどうしますか？

多くの患者さんは一見冷静に見えても『実はパニックで説明をよく覚えていない』とおっしゃいます。当院ではがんの告知の際に、不安を和らげられるように緩和ケア認定看護師が同席させて頂いています。告知をうけて混乱してしまったとしても、それは特別なことではありません。もう一度認定看護師とゆっくりお話をして頂くと良いでしょう。

また、がん治療薬への不安や食事がすすまない時の栄養相談、さらに治療後のリハビリテーションから緩和ケアまで、がん患者さんの様々な疑問や心配ごとについて、緩和ケア認定看護師が各部署と連携しながら解決できるよう寄り添い共に歩んでいきます。

もう一つ、患者さんは『がんという病気そのものへの不安』だけではなく、病気になったことに伴っておこってくる仕事や家庭生活への不安、そして金銭面の不安なども大きいと思います。当院には『がん相談支援室』があり、仕事の不安、家族との関わり方、治療にかかる費用など、がんに関するすべての相談が可能です。さらに、治療の副作用に対する様々な資料も取り揃えています。

がん相談支援室での相談は無料ですし、他院に通院の方でも構いませんのでお気軽にご相談ください。

がん相談支援室のスタッフと緩和ケア認定看護師▼

問合せ　公立甲賀病院　がん相談支援室　Tel 65-1641（直通）

健康寿命を延ばそう！
“歯”と“口”から始める健康づくり

市では、歯周疾患検診を実施しています。その結果を見てみると、66%が要医療と診断されており、その約8割が歯周病が原因です（図1）。

図1　令和2年度甲賀市歯周疾患検診結果

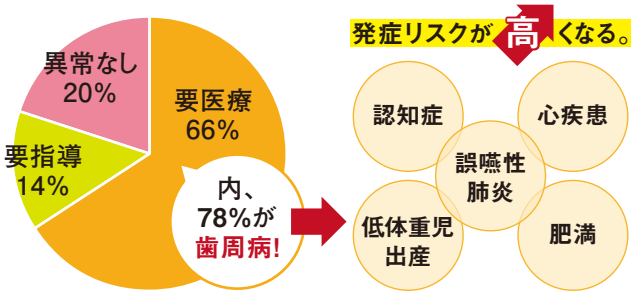

歯周病とは

歯の周りの歯ぐきや、歯を支える骨などが溶けてしまう病気です。高齢者の病気と思われがちですが、実は若い時から徐々に進行しています。歯を失う原因の1位は歯周病で、成人の70%以上がかかっている国民病といわれています。

お口の臭いの原因

歯周病は、お口の臭いの原因にもなり、進行すると様々な全身の病気をひきおこすと言われています。

予防するためには

歯周病を予防するためには、毎日のお口のケア（歯磨き・フロス・歯間ブラシなど）と、定期的な歯科医院での検診が大切です。自分の歯で食べて笑って豊かな人生を送るため、歯とお口から健康づくりを始め、健康寿命を延ばしましょう。

市では、30歳から70歳の方には歯周疾患検診、妊婦の方にはマタニティ歯科検診を実施していますので、ぜひご利用ください。

問合せ　すこやか支援課　Tel 69-2168　Fax 63-4085

相談コーナー

6月15日～7月14日

相談は無料ですので、お気軽にお越しください。

＊印のある相談は市内在住の方のみが対象です。

掲載している催し等は、5月20日時点の情報であり、新型コロナウイルス感染症の影響により、中止・延期している場合があります。

相談内容/問合先	開催日	時間	場所/備考
人権なんでも相談＊ 人権擁護委員が相談に応じます。※申込不要 ㊐ 大津地方法務局　甲賀支局総務係 Tel 62-1828　Fax 62-1748 法務局職員による人権相談もご利用ください。 （相談電話62-1482／平日8時30分～17時15分）	7月　5日（火） 7月　6日（水） 7月　8日（金） 7月14日（木） 7月14日（木）	13時30分～16時	甲南公民館（忍の里プララ） 甲賀地域市民センター 信楽開発センター 市役所3階 相談室 土山地域市民センター
結婚相談（婚活支援） 結婚相談員が相談に応じます。※申込不要 持ち物／顔・全身が写った写真1枚 ㊐ 政策推進課　Tel 69-2105　Fax 63-4554	6月18日（土）	13時～16時	まちづくり活動センター「まるーむ」 ※6月4日（土）はまるーむ休館のため中止します。
生活・仕事の相談（生活支援窓口）＊ 生活の不安や仕事などの心配に関する相談に応じます。 ※申込不要 対応者／相談支援員、就労支援員 ㊐ 生活支援課　生活支援係　Tel 69-2158　Fax 63-4085	毎週月～金曜日（祝日を除く）	8時30分～17時15分	市役所 生活支援課　生活支援窓口
就職氷河期世代就職相談 就職氷河期世代（35歳～54歳）の方の活躍を応援します！ 就職氷河期世代の方の就職相談窓口です。非正規雇用から正規雇用への転換を考えておられる方への就活支援を行います。 ※予約制です。　対応者／就職氷河期世代支援員 ㊐ 商工労政課　商工労政係　Tel 69-2188　Fax 63-4087	毎週　火曜日 相談予約時間 10時、11時、13時 14時、15時	10時～16時	市役所　4階 商工労政課
行政相談 医療保険・年金・雇用・道路のことなどへの相談・意見などを受け付けます。 ※申込不要 対応者/行政相談委員（総務省委嘱） ㊐ 滋賀行政監視行政相談センター　Tel 077-523-1100	6月15日（水） 6月17日（金） 7月　4日（月） 7月　5日（火） 7月14日（木）	13時30分～15時30分	信楽開発センター 甲南情報交流センター（忍の里プララ） 市役所1階 土山地域市民センター かふか生涯学習館
消費生活相談 消費生活における契約や商品などに関する相談に応じます。 対応者／消費生活相談員 ㊐ 消費生活センター　Tel 69-2147／消費者ホットライン：局番なしの188（いやや）	毎週月～金曜日（祝日除く）	9時～17時	市役所　1階 消費生活センター
年金相談 相談員／草津年金事務所職員　※要予約・先着順 ㊐㊎ 草津年金事務所　Tel 077-567-1311（予約専用） Fax 077-562-9638（予約専用）	7月14日（木） ※隔月開催	10時～15時	市役所2階 会議室（202）
税務相談 税理士が、税務相談に応じます。 定員／先着6人（1人30分）※要予約 ㊐㊎ 公益社団法人水口納税協会　Tel 62-1151　Fax 63-0173	7月13日（水）	13時30分～16時30分（受付16時まで）	水口納税協会 3階 会議室
学齢期相談 学齢期（小学生～高校生頃）のお子さん、保護者、ご家族の相談窓口です。学校のこと、生活のこと、子育てのこと、一緒に考えましょう。　対応者／学齢期相談員 ㊐ 子育て政策課　子育て政策係　Tel 69-2176　Fax 69-2298	毎週月・水・金曜日（祝日除く）	8時30分～17時15分	市役所　2階 子育て政策課 コンシェルジュお問い合わせフォームからの相談も可能です。
育ちと学びの相談＊ 発達やこころの悩みなどの相談　※電話・FAXで相談の予約をしてください 対象/おおむね4歳以上の幼児、小・中・高校生～青年期の方（25歳ごろまで） ※おおむね4歳までのお子さんの相談はすこやか支援課（☎69-2169）にお問い合わせください。 ㊐㊎ 発達支援課　Tel 69-2178　Fax 69-2298（受付時間 9時～17時）			園や学校、市役所など
青少年悩みごと相談＊ 不登校、いじめ、非行、不良行為、交友関係、就労・就学などの相談　※月曜日～金曜日（祝日・年末年始を除く）の9時～16時、電話・Eメールでも相談に応じます。			㊐ 少年センター Tel 62-6010　Fax 63-3977 E-mail k-syonen@city.koka.lg.jp

であいこうか

甲賀でがんばる“人”をご紹介！

トマトをいつも食卓に

赤く色づいたトマトを収穫する中本さん

市内でトマト栽培をされている**中本（なかもと） 芳美（よしみ）さん**

初めてハウスでのトマト栽培に挑戦された中本芳美さんにお話を伺いました。

―トマト栽培を始められたきっかけは？

子どもが以前から家族で農業をしたいと考えていたようで、たまたま農業大学校のパンフレットを渡されたことがきっかけです。

当初は1年間の就学を予定していましたが、同校に同じ年代の方が学んでおられたことから学校から2年間の就学コースを勧められました。

私自身はトマトの栽培に挑戦したいと思っていたので、トマト栽培のコースを選択し無事に2年間の就学を終え、現在はハウス栽培を行っています。

―これまで苦労されたことは？

これまで家庭菜園程度の経験しかなく、苦労の毎日です。

地域の気候、地質、温度、湿度などさまざまな要因がトマトの生育に影響を与えるので、農業大学校で学んだ通りにはいかず、改めて農業の難しさを実感しています。

苦労の連続ですが、赤くなったトマトが出店したお店から今日はいくつ売れましたという声を聞くと嬉しくなりますね。

―今後の目標はありますか？

トマトはいろいろな調理方法や使い方ができる野菜です。

毎日のご飯のように〝いつも食べたい〟〝いつもそばに置いておきたい〟と親しまれる、そんなトマトを栽培し続けたいと思います。

情報交流広場 となりまち いこか

伊賀市 甲賀市 亀山市

伊賀市 いがぶら2022　夏の体験プログラムを楽しみませんか

伊賀市は、伊賀の風土と歴史の中で育まれた伝統文化をはじめ、江戸時代の面影を色濃く残す城下町の町並み、盆地特有の気候と淀川源流の清水がもたらす自然の恵みなど、魅力が満載です。

歴史と文化、自然豊かなこの地で、伊賀ならではの体験・アクティビティなどのプログラムを用意してお待ちしております。

※いがぶらは春・夏・秋・冬の4回の開催に変わります。

■申込方法・申込受付開始日

①電話　7月2日(土)午前10時から

②いがぶら公式ウェブサイト　7月3日(日)正午から

※申込受付は先着順

プログラム内容・申込方法などは、いがぶら公式ウェブサイトをご確認ください。ウェブからの申し込みは、会員登録(無料)が必要です。

いがぶら公式ウェブサイト

問合せ

いがぶら実行委員会事務局(㈱まちづくり伊賀上野)

Tel 0595-51-9088　E-mail igaburari@gmail.com

亀山市 企画展「亀山高校とその歴史 ～創立100周年を記念して～」を開催中!

亀山市歴史博物館では、今年で創立100周年を迎える亀山高校の歴史を紹介する企画展を開催しています。学校生活やクラブ活動の様子などをリアルに伝えるため、実物やたくさんの写真を展示するとともに、卒業生をはじめ、地域の皆さまからの声を掲示する寄せ書きコーナーも設けています。ぜひご来館ください。

■と　き　6月12日(日)まで

■ところ　亀山市歴史博物館企画展示室
(亀山市若山町7-30)

■開館時間　9時～17時
※毎週火曜日休館(祝日の場合は翌日)

■アクセス　JR亀山駅から徒歩20分、名阪国道「亀山IC」から車で約10分

■企画展示観覧料　無料

問合せ　亀山市歴史博物館　Tel 0595-83-3000

(公社)びわこビジターズビューロー

元気なまちかど

子どもの貧困やヤングケアラー支援のために 園田（そのだ） 正（ただし）様から200万円をご寄付

湖南市在住の園田正様から、市へ子どもたちのためにと200万円の浄財をご寄付いただきました。

新型コロナウイルスにより経済や生活への大きな影響が長期化しています。

また、子どもが家庭で親や兄弟などを世話する「ヤングケアラー」といわれる子どもたちへの支援が求められています。

▲ご寄付をいただいた園田様（右）

3年ぶりの開催 水口曳山まつり

「水口曳山まつり」が、4月19日（火）、4月20日（水）に、3年ぶりに開催されました。

4月19日の宵宮祭では、境内に鳴り響く囃子の音に、人々が惹きつけられていました。

4月20日の例大祭では、16基の曳山のうち、天神町、河内町、湯屋町、作坂町の4基が巡行され、活気ある声が水口神社や、街（まち）中に響きわたりました。また、曳山の上に飾られた、源頼朝などの個性豊かな「ダシ」が、人々の目を奪っていました。

コロナ禍の影響により、規模を縮小しての開催でしたが、多くの市民が集まり、楽しんでいました。

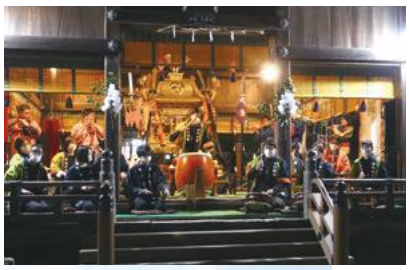
境内に響いた▶水口囃子

▲水口神社に集まった曳山

水口岡山城がバルーンでよみがえる

4月23日（土）、24日（日）の2日間、古城山で「よみがえれ水口岡山城2022」が開催されました。イベントでは、高さ11メートルのバルーン城が登場し、麓からでもその迫力を眺めることができました。

また、今回初となる、忍者をモチーフにしたラッピング列車が登場するなど、「甲賀忍者が残した秘宝謎解きゲーム」とあわせ、子どもを中心に大変賑わっていました。

▲高さ11メートルの巨大バルーン城

▲ラッピング列車の模型と水口岡山城の会の皆さん

みんなでつくる 広報こうか

HAPPY BIRTHDAY
1歳のお誕生おめでとう!

伊藤(いとう) 悠莉(ゆうり)ちゃん
家族の癒やし悠莉ちゃん、
1歳のお誕生日おめでとう!
これからも、
元気にすくすく育ってね!

桑田(くわた) 空來(そら)ちゃん
うまれてきてくれてありがとう
遊ぶ事や歌が大好き♡
一歳は、どんなことが出来るかな。
たくさん遊んで大きくなぁれ。

小橋(こばし) 湊(みなと)ちゃん
お誕生日おめでとう!
楽しいこと嬉しいこと
いっぱい経験していこうね!

福田(ふくだ) 弥(あまね)ちゃん
一歳の誕生日おめでとう!
毎日いろんな姿を見せてくれて楽しいよ。
いっぱい笑って遊んで大きくなってね!

皆さんからの投稿を大募集

詳しくはこちら

①1歳のお誕生おめでとう!
②皆さんからの投稿コーナー

締切 掲載する月の前々月末(随時募集)
例:8月号への掲載→6月末日まで

問合せ 秘書広報課 広報広聴係 〒528-8502 甲賀市水口町水口6053番地
Tel 69-2101 Fax 63-4619 koka10040200@city.koka.lg.jp

メールはこちらから

「防災気象情報」が改善されます

お知らせ

令和4年6月から、線状降水帯予報や危険度分布の改善等、早めの避難で命を守る行動につながるよう、気象庁の防災気象情報の運用が改善されます。

改善点①　線状降水帯予報の運用開始

半日前から線状降水帯の発生可能性があることを呼びかけます。

改善点②　キキクルの改善

気象庁ホームページで提供されている「危険度分布（キキクル）」の表示色が5段階の警戒レベルの配色に統合されます。マイ・タイムライン（甲賀市防災マップ）に応じた避難行動の参考とすることができます。

改善点③　指定河川洪水予報の運用開始

「3時間先の予測水位」が氾濫危険水位に到達した場合に氾濫危険情報（警戒レベル4相当）が発表される形に改善されます。

改善点④　大雨特別警報（浸水害）における新たな指標の導入

大雨特別警報（浸水害）の指標について、災害発生と結びつきが強い流域雨量指数を用いた指標に変更されます。これにより、より詳細な地域に絞った情報を発信します。

問合せ　危機管理課　防災危機管理係
☎0748-69-2103　Fax 0748-63-4619

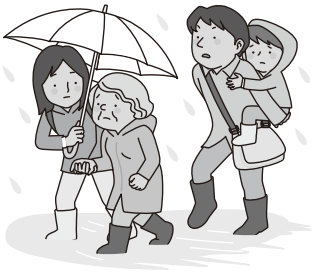

果樹新規栽培研修会を開催します

お知らせ

なし低樹高栽培、いちじく一文字栽培、ぶどう改良仕立て栽培の見学と説明をします。

- **日時**　7月1日（金）
  ①9時30分～（なし・いちじく）
  ②15時～（ぶどう）
- **申込締切**　6月24日（金）

①②共通事項

- **集合場所**　JAこうか本所玄関前
- **対象**　直売所での販売と市場出荷を目指す方
- **参加費**　無料
- **申込方法**　平日8時30分から17時15分の間に電話で下記まで

※研修会当日はマスク着用をお願いします。

問合せ申込み　農業振興課　農業振興係
☎69-2193　Fax 63-4592

家賃を最大2万円補助します

お知らせ

民間の賃貸住宅入居者で市営住宅入居基準等を満たす方を対象とします。

- **募集期間**　6月17日（金）まで
- **補助予定期間**　8月から令和5年11月まで
- **申込方法**　募集案内や申込書は、市ホームページに掲載しているほか、下記で配付しています。
- **募集件数**　10件

※応募者多数の場合は抽選／抽選予定日時：6月27日（月）9時30分から

問合せ　住宅建築課公営住宅係
☎69-2212　Fax63-4601

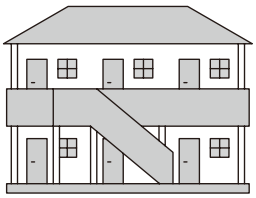

可燃ごみの抑制にご協力ください

お知らせ

衛生センターごみ処理施設では、令和2年度から令和5年度までの4年間、老朽化した焼却炉の更新などを含む大規模改良工事（基幹的設備改良工事）を実施しています。下記の期間は、焼却を停止しますので、できる限り燃えるごみ（燃える粗大ごみ含む）の排出を控えていただきますようお願いいたします。なお、燃える粗大ごみの戸別回収については、焼却停止期間外のご予約をお願いする場合があります。ご理解とご協力をよろしくお願いします。

- **停止期間**　6月11日～7月6日

問合せ　生活環境課　廃棄物対策係
☎69-2145　Fax 63-4582

「甲賀市LINE公式アカウント」で防災情報を発信します

お知らせ

市内での「逃げ遅れゼロ」を目指すため、6月1日（水）から市公式LINEで防災情報を発信します。

ぜひ市公式LINEと友達になっていただき、早めの避難行動を起こすための参考情報としてください。

◇市公式LINEで配信が始まる防災情報の種類

地震に関する情報	緊急地震速報・震度速報　等
気象に関する情報	線状降水帯予報、気象特別警報と気象警報（大雨・洪水・暴風）・土砂災害警戒情報・指定河川洪水予報
その他の情報	避難情報（警戒レベル）、避難所の開設状況、国民保護情報

市公式LINEと友達になるにはこちらから▶

問合せ　危機管理課　防災危機管理係
☎0748-69-2103
Fax 0748-63-4619

情報のまど INFORMATION

スケートパークを設置しました

設置看板に記載の注意事項を守ったうえでご利用ください。

●場所　野洲川河川公園　駐車場の一角(水口大橋の下付近)

バスケットゴールを設置しました

設置看板に記載の注意事項を守ったうえでご利用ください。

●場所　新水口宿・水口スポーツの森

問合せ・申込み　建設管理課　公園緑地係　☎69-2208

成年後見センターぱんじーの名称が変わりました!

5月1日から、「NPO法人甲賀・湖南成年後見センターぱんじー」の名称が、「NPO法人甲賀・湖南権利擁護支援センター」に変わりました。

問合せ申込み　NPO法人甲賀・湖南権利擁護支援センター　☎86-6161　Fax 86-6199

獣害を減らすため、狩猟免許の取得を支援します

お知らせ

獣害を減らすため、市では狩猟免許の取得や猟具購入にかかる経費を助成し、狩猟者育成に努めていますので、狩猟を始めようとお考えの方は、ぜひ本補助制度をご活用ください。

●市補助制度の概要

(1)狩猟免許取得にかかる補助

●対　象：試験手数料及び滋賀県猟友会が開催する事前講習会の受講料等

●限度額：2万円／人

(2)法定猟具購入等にかかる補助

●対　象：狩猟免許保有者が法定猟具を購入もしくは製作する経費の2分の1

●限度額：銃器　20万円／人・年
わな等　10万円／人・年
(いずれも予算の範囲内)

●狩猟開始までの流れ

(1)狩猟免許(網・わな・銃)を取得

狩猟免許試験日程(令和4年度)

	第2回	第3回
試験日	9月　4日(日曜日)	11月18日(金曜日)
申込期間	7月22日(金曜日)～8月　4日(木曜日)	10月　4日(火曜日)～10月18日(火曜日)

試験会場はいずれの日程も東近江市あかね文化ホール

(2)猟具を所持

[銃猟免許の場合]：銃刀法に基づく猟銃所持許可→猟銃購入

[網・わな猟免許の場合]：法定猟具の購入または製作

(3)狩猟者登録など

猟を行う都道府県への狩猟者登録、狩猟税の納付　など

問合せ
▶補助制度について……林業振興課獣害対策室　☎0748-69-2194　Fax 0748-63-4592
▶受験手続きについて……滋賀県甲賀森林整備事務所　☎0748-63-6116

沢田知可子　Anniversary35 VINTAGE(ヴィンテージ)

お知らせ

●日時　7月17日(日)
15時開演(14時30分開場)

●場所　甲賀市あいの土山文化ホール

●内容　「会いたい」が大ヒットし、今年デビュー35周年を迎える沢田知可子のアコースティックコンサート。心とカラダに届ける優しい歌薬…癒しのひとときをご堪能ください。

●入場料　〈前売〉3,000円
〈当日〉3,500円
※小学生以上有料・全席指定席・未就学児の入場不可
6月4日(土)10時～チケット発売
電話予約は6月5日(日)10時～

●チケット販売場所
あいの土山文化ホール・あいこうか市民ホール

問合せ申込み　あいの土山文化ホール　☎66-1602　Fax 66-1603

ここまあちねっと ホームページ http://kokakosodate.jp
ここまあちねっと LINE
メルマガ「甲賀子育て応援メール」
子育て支援センターだより
ここまあちインスタ COCOMAACHI

問合せ 子育て政策課 子育て政策係 ☎69-2176 Fax69-2298

エンジョイ! シニアサッカー「ちょっとボールをけってみん会」参加者募集!

募集

サッカー好き、またサッカーをやってみたいシニア世代の方、健康維持・体力向上・豊かなスポーツライフのためにサッカーやフットサルなどを一緒に楽しみましょう!

- **日時** 令和4年6月～11月の第3土曜日(雨天中止)
  いずれも19時～21時30分
- **場所** 水口スポーツの森 多目的グラウンド(人工芝)
- **対象** 市内在住・在勤おおむね40歳以上
- **参加費** 500円／1回
- **持ち物** 運動の出来る服装・飲み物・参加費500円

問合せ (一社)甲賀市スポーツ協会 ☎86-2343

(仮称)甲賀市「咲(えむ)む」上映会実行委員募集

募集

甲賀市手話言語及び情報・コミュニケーション促進条例施行1周年を記念して、映画「咲む(えむ)」の上映や楽しく身近な手話を学ぶなど、多様なコミュニケーション手段に触れる企画を聴覚障がい者の方などと共に一緒に考えてもらえる方を募集します。

- **申込方法** 氏名、住所、連絡先、実施したい内容を、下記までご連絡ください。
- **申込締切** 6月20日(月)

(仮称)甲賀市「咲む(えむ)」上映会実施予定日時

- **日時** 10月22日(土)午後
- **場所** あいこうか市民ホール
- **参加費** 「咲む(えむ)」上映のみ
  高校生以上 1,200円
  小・中学生 500円
  乳幼児 無料

問合せ申込み 障がい福祉課 ☎69-2161 Fax 63-4085

消費者トラブルにご用心!

インターネット通販のトラブル

【こんな事例があります】

SNSの広告を見て、ブランドバッグが格安で売られていたので注文し、代金を振り込んだが商品が届かない。返金を求めるメールを何度も送っているが返信がない。

【こんなことに気を付けて】

インターネット通販のトラブルの中で「お金を振り込んだのに商品が届かない」という相談は大変多いです。通販サイトの中にはお金の搾取を目的にした悪質なサイトが存在します。SNSの広告からサイトに誘導されるケースも目立っています。相手と連絡が取れない状況では解決は困難です。

このような被害に遭わないために、悪質な通販サイトを見分けるポイントを紹介します。

①サイト上に販売会社の名称、住所、電話番号等の記載がない。
②他のサイトと比べて販売価格が極端に安い。
③日本語の表現が不自然なところがある。
④支払方法が前払いのみ などです。

注文前にこれらをチェックし、少しでも不審な点があればサイトを利用しないようにしましょう。

消費生活のご相談は
甲賀市消費生活センター
☎69-2147 ☎局番なしの188(いやや) Fax63-4582

6月の延長窓口

7日、14日、21日、28日です。
(毎週火曜日19時まで)

毎週火曜日は、市役所市民課で戸籍・住民票・税証明などの証明書発行、印鑑登録等を19時まで行っています。

※ただし、延長窓口ではお受けできない業務がありますので、対応できる内容については下記までお問合せください。

マイナちゃんからのお知らせ

窓口でマイナンバーカードの申請サポートを実施しています。詳しくは、市民課までお問い合せください。

問合せ 市民課 ☎69-2138 Fax65-6338

今月の納税

納期限は6月30日(木)です

- 市県民税(1期)
- 国民健康保険税(1期)
- 利用者負担額(保育料、幼稚園・保育園給食費)
- 介護保険料(1期)
- 水道料金

納付には、便利な「口座振替」をご利用ください。

わくわく☆チャレンジクラブ『スライム作り』

催し

ひんやり・ぷるぷるのスライムを作ります。

- **日時** 7月9日(土)
  10時～11時
- **場所** かえで会館
- **対象** 市内の小学生
- **定員** 先着8人
- **持ち物** ハンドタオル・飲み物
- **申込方法** 電話で下記まで

問合せ申込み かえで会館 ☎86-4363 Fax86-4958

子育て情報はこちらから
甲賀流! 子育て応援サイト
ここまあちねっと
子育て世代の皆さんの知りたい情報を各媒体で発信中。

甲賀市公民館講座　受講生募集

募集

公民館では次の講座、教室の受講生を募集します。身近な場所で生涯学習をはじめませんか。
内容については開催場所の公民館まで※受付時間:火曜日～土曜日(祝日除く)8時30分～17時15分

講座・教室名	日　時	開催場所・申込先	対象・定員	受講料	募集期間
夜空旅人(よぞらたびと)(天体観望会)「春の大曲線を探そう!」(春の1等星と星座のお話)	6月25日(土) 19時30分～21時30分	かふか生涯学習館	対象)どなたでも 定員)先着20人	無料	6月14日(火)から 6月24日(金)17時まで ※必ず電話でお申し込みください。

問合せ・申込み　かふか生涯学習館　☎88-4100　Fax88-5055

認知症になっても安心して暮らせるまちへ ～認知症キャラバン・メイト養成研修受講者募集～

募集

認知症サポーターを養成する講座を開催し、講師役を務めていただく認知症キャラバン・メイトとして、活動していただける方を募集します。
※認知症サポーターとは、認知症について正しく理解し、認知症の人やその家族を温かく見守っていただく応援者です。

- **日時**　7月2日(土)10時～17時
- **場所**　甲南公民館(忍の里プララ)
- **内容**　認知症とは(認知症を理解する)、認知症キャラバン・メイトの役割、認知症サポーター養成講座、認知症の方や家族を地域で支える方法等
- **対象**　認知症キャラバン・メイトとして、年間10回程度(最低3回)活動できる予定の方で、次の①～⑤のいずれかの要件を満たす方。
  ①認知症介護指導者養成研修修了者
  ②認知症介護実践リーダー研修(認知症介護実務者研修専門課程)修了者
  ③介護相談員
  ④認知症の方を対象とする家族の会
  ⑤①～④に準ずると市が認めた方(介護従事者、医療従事者、民生児童委員、ボランティア等)
- **定員**　おおむね20名
- **参加費**　無料
- **申込方法**　電話で社会福祉協議会まで。
- **申込期限**　6月21日(火)まで　※土日除く9時～17時

問合せ申込み　甲賀市社会福祉協議会(ケアプランセンターぬくもり)
☎63-7951　Fax 63-4095

家庭的保育者等基礎研修参加募集

募集

- **日時**　①6月25日(土)
  ②7月30日(土)
  ③8月 6日(土)
  ④8月20日(土)
  ※家庭的保育室見学(二日間)
- **場所**　甲賀市役所
- **対象**　家庭的保育者・家庭的保育補助者として従事していただける方。保育士資格の有無を問いません。
- **定員**　十名程度
- **参加費**　無料
  ただしテキスト代2,640円は個人負担(別途費用がかかる場合あり)
- **主催者**　甲賀市役所 保育幼稚園課
- **申込締切**　6月13日(月)

問合せ申込み　保育幼稚園課　☎69-2181　Fax 69-2298

甲賀市多文化共生推進委員会公募委員募集

募集

- **募集人数**　2名以内
- **応募資格**　市内在住、在勤または在学する方で満18歳以上の方
- **職務内容**　多文化共生推進計画の進捗管理及びその推進について調査・審議
- **任期**　委嘱日から令和6年3月31日
- **応募方法**　専用の応募申込書を市民活動推進課へ持参提出(郵送・FAX・メールでの提出も可)
- **応募締切**　6月17日(金)17時
- **その他**　募集要項は市民活動推進課に備え付けるほか、市ホームページに掲載しています。

問合せ申込み　総合政策部市民活動推進課
〒528-8502(郵便番号のみで、住所の記載は不要です。)
☎69-2114　Fax 63-4554
koka10042000@city.koka.lg.jp

第31回鈴鹿馬子唄全国大会

催し

“坂は照る照る 鈴鹿は曇る あいの土山 雨が降る”

鈴鹿峠の麓「あいの土山」を往来する多くの旅人に親しまれた「鈴鹿馬子唄」。全国の民謡愛好家の皆さまの、ゆたかに響きわたる声をお楽しみください。

- **日時**　6月19日(日)　13時開演
- **入場**　無料

※状況により、内容の変更および入場を制限する場合がございます。

- **場所**　あいの土山文化ホール
  ☎66-1602　Fax 66-1603

掲載している催し等は、5月20日時点の情報であり、新型コロナウイルス感染症の影響により、中止・延期している場合があります。

甲賀市 市民講座(夢の学習)
<6月9日～7月14日分>

特定非営利活動法人
地域で創る土曜日夢の学習

催し

講座名	開催日	時間	場所
丈夫な子どもを育てる食生活	6月 9日(木)・7月14日(木)	10時 ～ 11時30分	まるーむ
自分で着る着付け教室	6月 9日(木)・7月14日(木)	13時 ～ 15時	水口中央公民館
大人の音楽広場	6月11日(土)・7月 9日(土)	13時30分 ～ 15時30分	
サロンへようこそ!③ 認知症について知ろう	6月16日(木)	9時30分 ～ 11時30分	
詩吟教室	6月18日(土)	13時30分 ～ 13時30分	
ミュージックベル広場	6月18日(土)・7月 2日(土)	14時 ～ 15時	
健康マージャン教室	6月22日(水)・7月13日(水)	14時 ～ 16時	
忍者を核とした観光拠点施設整備事業	6月24日(金)	10時 ～ 11時	
大人の折り紙教室	6月25日(土)	13時30分 ～ 15時30分	
写経教室	6月28日(火)	9時30分 ～ 11時	
書に親しむ教室	7月 2日(土)	10時30分 ～ 12時	
ボールペンアート教室	7月13日(水)	13時30分 ～ 15時	
大人の書道教室	6月16日(木)	13時30分 ～ 14時20分	土山中央公民館
大人の絵手紙教室	6月16日(木)	14時30分 ～ 16時00分	
空き家対策について	6月25日(土)	9時30分 ～ 10時30分	
ほっこりサロンへおいでやす	6月25日(土)	10時40分 ～ 11時40分	
60才以上の心(脳科学)剣道	7月 2日(土)	9時30分 ～ 10時30分	
健康づくり(大人のわくわく運動教室)	6月18日(土)	9時30分 ～ 10時20分	土山体育館
手芸教室(大人)	6月10日・24日(金)・7月 8日(金)	13時30分 ～ 15時30分	かふか生涯学習館
百人一首	6月11日(土)	10時 ～ 11時	
大人の季節の切り絵教室	6月11日(土)	9時30分 ～ 11時	
囲碁教室	6月18日(土)・7月 2日(土)	9時30分 ～ 11時	
理学療法士が教える体操教室	6月23日(木)	13時30分 ～ 14時30分	
お口の健康	6月23日(木)	14時45分 ～ 15時45分	
大人の季節の切り絵教室	6月23日(木)・7月 7日(木)	14時 ～ 15時30分	
大人の絵手紙教室	6月25日(土)	10時 ～ 11時30分	
大人の絵手紙教室	7月 1日(金)	13時30分 ～ 15時	
囲碁の対局	6月18日(土)・7月 2日(土)	10時45分 ～ 11時45分	甲南公民館
たまヒヨひろば	6月18日(土)	10時 ～ 11時45分	甲南青少年研修センター
大人の囲碁・将棋広場	6月14日・21日・28日(火)・ 7月 5日・12日(火)	13時 ～ 16時	信楽開発センター
英語教室(大人)	6月15日(水)・7月14日(木)	10時 ～ 11時	
百人一首広場(大人)	6月18日(土)	10時30分 ～ 11時20分	

●毎週開催している教室

◆初心者からの囲碁教室	毎週水・土曜日	10時～12時	水口中央公民館
◆健康づくり(ソフトミニバレー広場)	毎週火曜日	13時30分～15時30分	水口体育館
◆囲碁広場	毎週土曜日	9時30分～11時30分	土山中央公民館
◆将棋広場	毎週土曜日	9時30分～11時30分	
◆みんなの囲碁教室	毎週土曜日	9時30分～10時30分	甲南公民館

●**申込方法**　開催地域の夢の学習事務局まで電話でお申し込みください。(先着順)

●**申込締切**　開催日の3日前まで

他にも講座を土曜日を中心に開催しています。
詳細は夢の学習ホームページかチラシをご覧ください。

夢の学習 検索

問合せ・申込み

開催地域の夢の学習事務局

水口　☎70-2349
土山　☎080-8322-8044
甲賀　☎080-2150-9361
甲南　☎070-4411-4070
信楽　☎070-4411-4064

情報のまど INFORMATION

たけのこ子育て広場『マイボトル作り』

ドリンクボトルに絵を描いて作ります。

- 対象　未就学児と保護者
- 日時　6月17日(金)
  10時30分～11時30分
- 場所　たけのこ児童館(信楽・西教育集会所)
- 定員　先着6組程度
- 持ち物　タオル・のみもの
- 申込方法　電話、ファックスで下記まで
- 申込締切　6月13日(月)

問合せ申込み　たけのこ児童館
☎82-2361　Fax82-3616

リレー ON ステージ! 開催

地域で活動する“アーティスト”の活動の場を広げ応援するためのショータイム!心躍るパフォーマンスのリレーを是非お楽しみください。

- 日時　6月12日(日)正午開演
  (11時30分開場)
- 場所　甲賀市あいの土山文化ホール
- 内容　キッズダンス、楽器演奏など、舞台上で表現できるパフォーマンスをリレー形式でつないでいくステージ。※出演の受付は終了しました。
- 入場料　無料
  ※自由席・200席限定

問合せ申込み　あいの土山文化ホール
☎66-1602　Fax66-1603

市の花　ササユリ鑑賞会（ガイドつき）

「ささゆりサポート隊」の皆さんがボランティアガイドとして現地をご案内、解説します。

- 期間　6月12日(日)まで
  ※6日(月)は休園日のため実施しません。小雨決行、大雨中止
- 時間　平日は10時から、土・日は10時と14時から、いずれも約1時間
- 集合・解散　みなくち子どもの森自然館前の広場
- 対象　幼児から大人まで。公園内の里山を約1時間歩きます(靴や服装にご配慮ください)
- 参加費　無料
- 申込　不要(団体の場合は、下記に相談下さい)

問合せ申込み　みなくち子どもの森自然館
☎63-6712　Fax63-0466
koka30104600@city.koka.lg.jp

つどいの広場が移転します

子育て中の親子の交流の場として、甲南青少年研修センターで長年ご利用いただいてきましたが、6月2日から「水口体育館」の中に移転をします。

- 利用日時　火・木・金(要予約)
  10時～12時30分
  13時～15時

都合により開催日が変更になる場合があります。
つどいの広場ブログでご確認ください。

問合せ　子育て政策課　子育て政策係
☎69-2176　Fax69-2298

みなくち子どもの森の催し

◆しぜんさんぽ（自然散歩）

園内の安全なコースを歩いて、季節の動植物との素敵な出会いや、おススメの自然を紹介します。

- 日時　6月26日(日)14時～15時
- 場所　みなくち子どもの森
- 対象　幼児から大人まで
- 参加費　無料
- 申込締切　6月24日(金)17時締切
- 定員　10人(先着順)

問合せ申込み　みなくち子どもの森自然館
☎63-6712　Fax63-0466
koka30104600@city.koka.lg.jp

第13回甲賀市囲碁大会

- 日時　7月3日(日)
  9時15分～16時30分
- 場所　サントピア水口　2階講習室
- 内容　一人4局打ち　スイス方式で順位決定
  A、B、Cの各クラス優勝者に賞品、甲賀市長表彰状を授与する。
  2位賞、3位賞、BB賞、参加賞有り
- 定員　40人
- 参加費　一人 2,000円(昼食、お茶付き)
- 申込方法　当日会場受付
  9時15分～9時45分

問合せ申込み　担当：浅井
☎60-3270

お葬式に関する不安や悩みを解決!
無料 事前相談承っております!
かふか甲南セレモニーホール　甲南町杉谷207
かふか家族葬会館　水口町水口5549-1
ご葬儀のあらゆるご相談承ります。 年中無休 24時間受付
㈱水口福祉社 0120-37-2948
甲賀市水口町高塚8-1 TEL0748-62-3055(代)

不用品・お部屋を
株式会社 水口テクノス グループ
片づけたい スッキリしたい
一人じゃ無理 そんな時はお電話を! 見積無料
住まいリ 受付時間/9:00～17:00
〒528-0074 滋賀県甲賀市水口町松尾362番地の22 0120-65-2539

木に育まれた職人の技
「近江甲賀の前挽鋸（まえびきのこ）」製造

前挽鋸は、木材を縦に挽いて柱や板に加工する一人挽きの縦挽き鋸で、機械製材が普及する以前は、「木挽（こびき）」と呼ばれる職人によって、広く使われていました。明治・大正期になると、甲賀地域は前挽鋸の一大産地となり、全国的なシェアを獲得するに至りました。

前挽鋸の製造は、鍛錬の作業から鋸の形になるまでの「黒打（くろうち）ち」、歪（ひず）みを直し、表面の凹凸をカンナで透いて仕上げる「透（すき）き」、歯に焼きを入れる「歯焼（はやき）き」の大きく3工程に分かれ、各工程ではさまざまな製造用具が使われました。

それらは「近江甲賀の前挽鋸製造用具及び製品　附（つけたり）仕入・販売関係資料」として、国の重要有形民俗文化財に指定されており、日本遺産の構成文化財にもなっています。また、昨年には、日本社会の森林資源利用や建築文化に大きな画期をもたらしたとして、林業遺産に認定・登録されました。

全国植樹祭を前に再び脚光を浴びる「近江甲賀の前挽鋸」。甲南ふれあいの館では、木挽が実際に使った前挽鋸やその製造用具などを展示しています。この機会にぜひご観覧ください。

※全国植樹祭については、2ページからの特集に掲載しています。

▲「近江甲賀の前挽鋸」とその製造用具など

甲南ふれあいの館（入館無料）
◆**住所**　甲南町葛木925番地
◆**開館時間**　10時から17時まで
◆**休館日**　月・火曜日、12月26日から1月3日まで

問合せ　歴史文化財課　普及活用係　Tel 69-2252　Fax 69-2293

共生社会の実現を！
～お互いを理解し、人格と個性を尊重しあえる社会に向けて～

Vol.2　視覚障がい

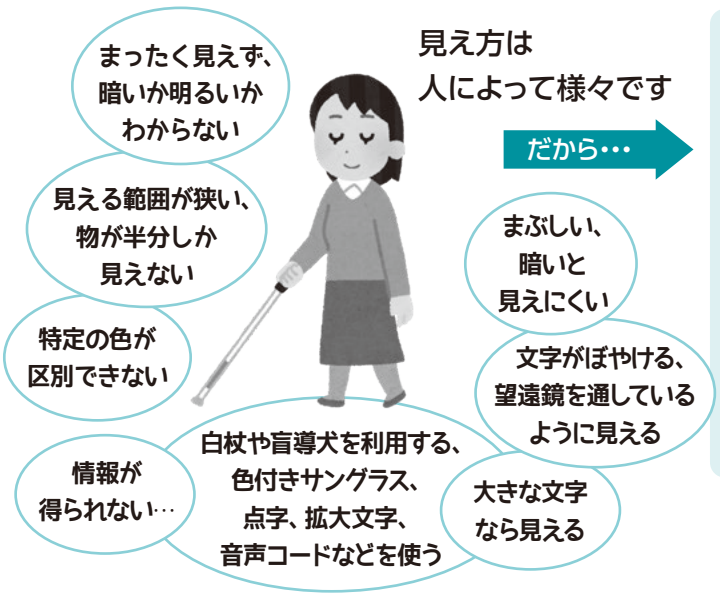

見え方は
人によって様々です

だから…

気持ちを伝え合うために
みんながやること

- 大きな文字で書く、読み上げ機能を使う。
- 正面から声をかける。
- 誘導するときは、いきなり体に触れず、どのように誘導するか聞く。
- 「あっち」や「それ」などのあいまいな言葉を使わず、「3歩前に段差があります」「4時の方向にお茶があります」「お茶碗ぐらいの大きさ」などと具体的に伝える。
- 誘導用ブロックの上に物を置かない。　など

相手に寄り添って、相手に応じた方法でコミュニケーションをとりましょう。

問合せ　障がい福祉課　Tel 69-2161　Fax 63-4085

ユニボイス（アプリ）▶

掲載している催し等は、5月20日時点の情報であり、新型コロナウイルス感染症の影響により、休止・延期している場合があります。

であいひろがる!

みんなの図書館

映画会、乳幼児向けおはなし会は当面の間休止します。

※3歳以上を対象としたおはなし会は開催しています。

6月15日～7月14日までの行事予定

行事名	内容	月日	曜日	時間	場所
対面朗読	対面朗読　※事前予約要	6月17日	金	13時30分～15時30分	甲南図書交流館
		7月　1日	金		
ギャラリー	甲賀写真クラブ写真展	6月11日(土)～6月24日(金)			甲南図書交流館
	滋賀県統計グラフコンクール優秀作品展	6月14日(火)～6月28日(火)			甲賀図書情報館
その他	令和4年度 教科書展示会	6月　3日(金)～7月　1日(金)			甲南図書交流館
	蔵書点検のため休館	6月19日(日)～6月25日(土)			信楽図書館
	女性のためのビジネス読書会	7月　6日	水	10時30分～11時30分	水口図書館

6月5日(日)の全国植樹祭開催に伴い、甲賀図書情報館および水口図書館は6月2日(木)から6日(月)は休館いたします。この間はブックポストへの返却もできません。市内のほかの図書館をご利用ください。

開館時間

10時～18時

※甲南図書交流館の夜間開館は休止しています。

問合せ・申込み

水口図書館	☎ 63-7400	Fax 63-4737
土山図書館	☎ 66-1056	Fax 66-1067
甲賀図書情報館	☎ 88-7246	Fax 88-7005
甲南図書交流館	☎ 86-1504	Fax 86-1505
信楽図書館	☎ 82-0320	Fax 82-3921

休館日・閉館日

木・金・第3水曜日
月・火・第4金曜日
木・金・第4水曜日
月・火・第4水曜日
月・火・第4木曜日

図書館の詳細情報は下記または甲賀市図書館ホームページまで
http://lib.city.koka.lg.jp

働くならやっぱり甲賀 Working in Koka

MARUGO株式会社

代表取締役
松岡（まつおか） 繁利（しげとし）さん

今月のイクボス

弊社は、運送業、倉庫業、製造業を展開しています。創業当時は地元の木材輸送業から始め、地域社会の発展とともに業務の拡大を行ってきました。

社員が安心して働ける職場環境を整え、人材を確保したいという思いから、イクボス宣言をしました。

宣言後は、生産性の向上とともに、売上を確保しつつ、時間外勤務の短縮や有給休暇の取得率向上を図り、安心して働き続けられる企業をめざしています。

また、社内報を通じ、育休取得社員の経験談、イクボス宣言に関する情報も含め発信していきたいと考えています。

社員満足度100パーセントを目標に掲げており、その実現に向け、社内アンケートを実施するなど、社員の声を受けとめ、満足度の高い社内環境を整えていきたいです。

▲MARUGO株式会社の皆さん

社員から一言　社員同士、コミュニケーションを図り、業務の共有を行っているので、お互いの仕事をフォローできる体制が整っています。

男性社員の育休取得や、子育て・介護に理解のある職場です。地元の企業で、慣れ親しんだ環境なので安心して働くことができます。

イクボス

イクボスとは?：職場で共に働く部下の仕事と生活の調和（ワーク・ライフ・バランス）を応援しながら、組織の業績も結果を出しつつ、自らも仕事と私生活を充実させている上司のことです。

●商工労政課　女性活躍推進室 Tel 69-2189 Fax 63-4087

図書館発！

本の森からこんにちは

甲賀市やとなりまち・滋賀県にゆかりのある本を毎月ご紹介します。

ひかりの魔女

山本甲士／著　双葉社

高齢になり長男家族と暮らすことになった真崎ひかり。割烹着を身に着け、いつもにこにこ笑顔の小さな彼女はタダ者ではなかった。美味しい手料理と優しい嘘で、家族や周囲の問題を見事に解決してしまうスーパーおばあちゃんだったのだ。

甲賀市図書館キャラクター　たぬ吉

大津市出身の小説家・山本さんの当シリーズは、おばあちゃんの心優しい言葉で幸せな読後感に包まれます。

偉大なる、しゅららぼん

万城目学／著　集英社

琵琶湖畔に住み、湖から特別な力を与えられた「湖の民」日出家と棗家。敵対し合う両家だが、子ども達が高校へ入学、同じクラスになったことで一族の命運をかける大問題が勃発する。琵琶湖を舞台にした極上青春エンターテイメント小説。

この作品は滋賀オールロケで映画化されました。主人公の住まいはなんと彦根城!図書館ではDVDも貸出しています。

ポン子

QRコードは(株)デンソーウェーブの登録商標です。

編集・発行
甲賀市役所
〒528-8502 甲賀市水口町水口6053番地
☎0748-65-0650　FAX 0748-63-4086
業務時間 8時30分～17時15分（窓口延長日を除く）

甲賀市の情報は、ホームページ・facebookでもご覧いただけます
●甲賀市ホームページ
http://www.city.koka.lg.jp/
●甲賀市facebook
http://www.facebook.com/city.koka

甲賀市の人口の推移　R4.4.30現在
●総数　・・・89,220(1)人
●男　・・・44,707(18)人
●女　・・・44,513(−17)人
●世帯数　・・36,933(103)世帯
※（　）内は前月比

UD FONT by MORISAWA 多くの人が読みやすいユニバーサルデザインフォントを使用しています。
VEGETABLE OIL INK
甲賀市のお役立ち情報が満載！無料アプリ「マチイロ」をチェック！