

広報

こうか

5

May

令和6年
2024.5.1

No.392



特集

みんなが集まる交流施設

「みなくるプラザ」オープンします!!



甲賀市

広報こうかは『多言語版』でも発信中! English Portuguese

多言語版として、ポルトガル語版 (Português)・英語版 (English) を市ホームページに掲載しています。

詳しくはこちら▶



甲賀市公式
LINEアカウント

地震、気象などの
防災情報も配信します!

友達登録
してね!



みんなが集まる交流施設「みなくるプラザ」オープンします!!

「みなくるプラザ」ってどんな施設?

公民館をはじめ、多文化共生センター、コミュニティセンターなどさまざまな機能を備えています。子どもから高齢者まで幅広い世代が気軽にこの施設を利用することで「ひと」と「ひと」や「地域」と「ひと」を結び「行きたくなる理由がある」そんな居心地の良い空間、それが「みなくるプラザ」です。

● 問合せ：市民活動推進課 ☎70-6032 📠70-6046



5つの機能が
入ります!!

多文化共生
センター

公民館

コミュニティ
センター

自治
振興会

少年
センター

公民館

市民同士が「つどい」「まなぶ」「むすぶ」ことを促し、人づくり・地域づくりの中心的な役割を担う施設です。



コミュニティセンター

社会教育、地域共生、防災といった取り組みに地域のみなさんがふれあい、活動する交流の拠点です。



少年センター

青少年の抱える悩みや諸問題について相談などを受ける施設です。



自治振興会

区・自治会をはじめ、様々な課題解決に向けテーマをもって活動するNPOや各種団体が連携・協力する協議体です。



多文化共生センター

言葉や文化の違いを超え、日本人市民と外国人市民の日常生活を支え、誰もが暮らしやすいまちづくりを推進します。



※(一社)甲賀市国際交流協会が市役所別館から多文化共生センター内に移転します。

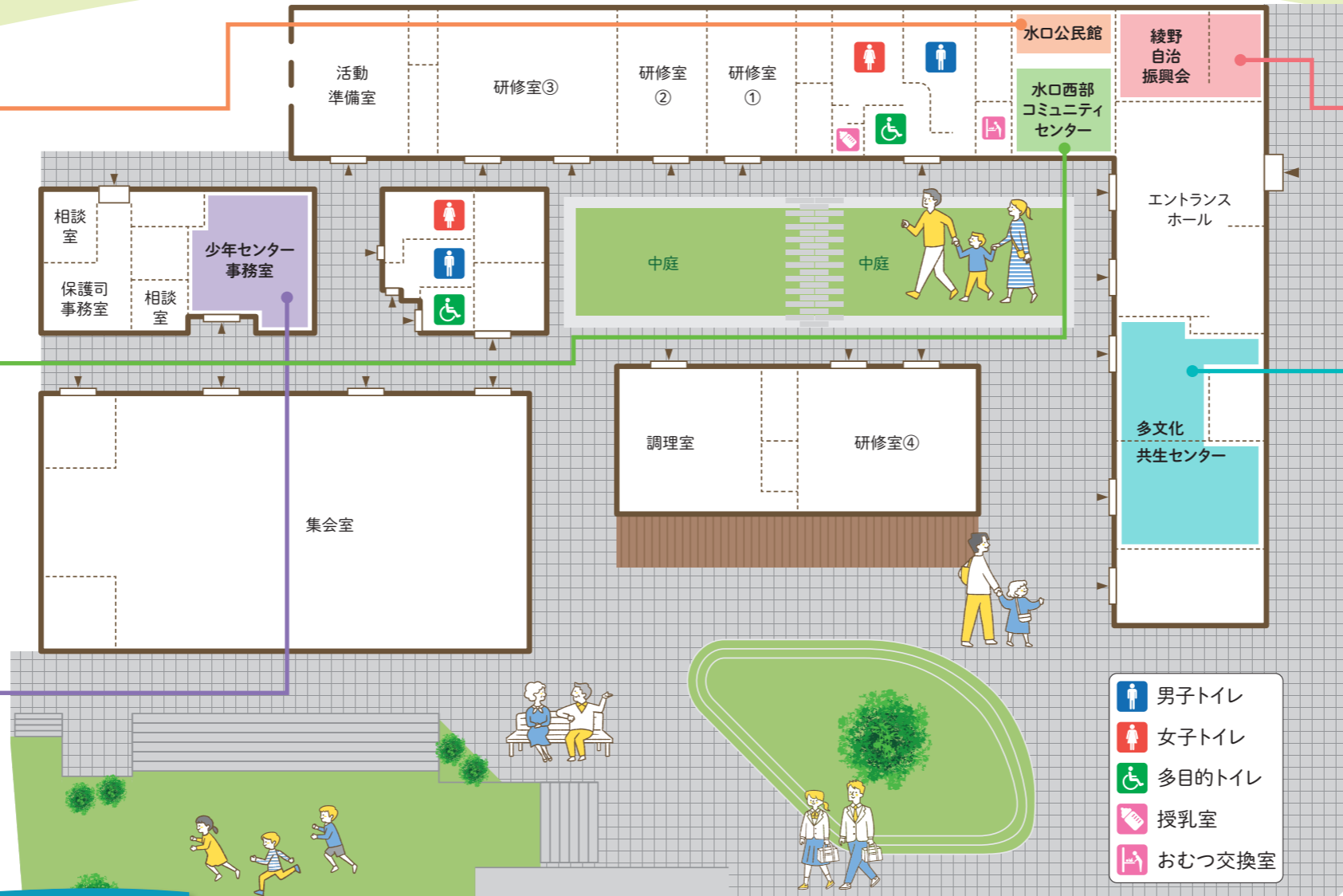

- 男子トイレ
- 女子トイレ
- 多目的トイレ
- 授乳室
- おむつ交換室



オープニングセレモニー&内覧会を開催!!

東海道五十三次をイメージした外観と木の温もりを感じられる内観となっています。ぜひお越しください。

日時 オープニングセレモニー 5月12日(日) 11時~ / 内覧会 オープニングセレモニー後 ~13時

駐車場が少ないので乗り合わせもしくは公共交通機関をご利用ください。現水口公民館は、今後解体工事を行い、駐車場として整備します。グランドオープンは今度7年度を予定しています。



貸館利用もしています!!

5月13日(月)から貸館利用ができます。詳しくはQRコードを読み取りください。



応募総数79件の中から決定!! 私が命名しました!!

「みなくち」と「みんなくる」を掛け合わせて「みなくる」にしました。学びや集い、活動の中心の場となってたくさんの人が集まる施設になってほしいです。

貴生川小学校5年 一木 陽斗 さん



令和6年度 甲賀市予算

令和6年度の市の予算が決まりました。いつもの暮らしに「しあわせ」を感じるまちの実現に向けた「新しい豊かさ」の創造を推進する予算として本年度予算をお知らせします。



甲賀市長 岩永裕貴

令和6年度の一般会計予算は、「いつもの暮らしに『しあわせ』を感じるまちの実現に向けた『新しい豊かさ』の創造を推進する予算」として、これまでから重点的に進めてまいりました。3つのテーマ「子育て・教育」「地域経済」「福祉介護」により一層の磨きをかけ、複雑化、多様化する市民ニーズ、また未来を担う子ども・若者の希望に応えるための予算です。

変化しつづける社会情勢の中において、時代の変化を見極め、新たに求められるニーズや本市の「伸びしろ」を的確に捉え、「子育て・教育No.1」の実現に向けた、子ども・若者への支援の拡充、脱炭素社会の実現に向けたGXの推進、デジタル技術を活用した市民サービスの向上、健康寿命の延伸、2025大阪・関西万博を契機とした産業振興など、本市ならではのオンラインワンの成果を追い求め、アフターコロナにおける「選ばれるまちづくり」に向けた取り組みをさらに加速して進めてまいります。皆様の一層のご支援とご協力をお願い申し上げます。

	予算額				
	6年度	5年度	前年度比較		
特別会計	国民健康保険	88億6,900万円	90億8,800万円	▲2億1,900万円	
	後期高齢者医療	24億2,700万円	22億6,800万円	+1億5,900万円	
	介護保険	83億5,700万円	84億4,800万円	▲9,100万円	
	野洲川基幹水利施設管理事業	8,672万円	1億478万円	▲1,806万円	
	小計	197億3,972万円	199億878万円	▲1億6,906万円	
企業会計	病院事業	収益的支出	8億5,980万円	8億5,616万円	+365万円
		資本的支出	8,971万円	1億138万円	▲1,166万円
	水道事業	収益的支出	27億8,364万円	27億6,629万円	+1,735万円
		資本的支出	20億2,619万円	11億5,229万円	+8億7,390万円
	診療所事業	収益的支出	1億1,604万円	2億4,911万円	▲1億3,307万円
		資本的支出	561万円	551万円	+11万円
	介護老人保健施設事業	収益的支出	0万円	3億4,433万円	▲3億4,433万円
		資本的支出	0万円	3億305万円	▲3億305万円
	下水道事業	収益的支出	36億3,142万円	36億12万円	+3,129万円
		資本的支出	37億2,315万円	35億6,798万円	+1億5,517万円
	小計	132億3,556万円	129億4,621万円	+2億8,935万円	
	合計	329億7,528万円	328億5,499万円	+1億2,029万円	

特別会計・企業会計
特定の事業を行う「特別会計」と上下水道や病院などの収益事業を行う「企業会計」に分類し、運営しています。

一般会計(市の基本となる会計)

一般会計予算総額は、456億2千万円で、令和5年度当初予算から17億2千万円増加し、過去最大の予算規模となりました。
カーボンニュートラルの実現に向けたGXの推進、本市の未来を担う子ども・若者への支援、市制施行20周年記念事業に取り組むとともに、道の駅あいの土山や国スポ・障スポの開催に向けた施設の整備、国の定額減税補足給付金支給事業等に関する経費を計上したことによるものです。

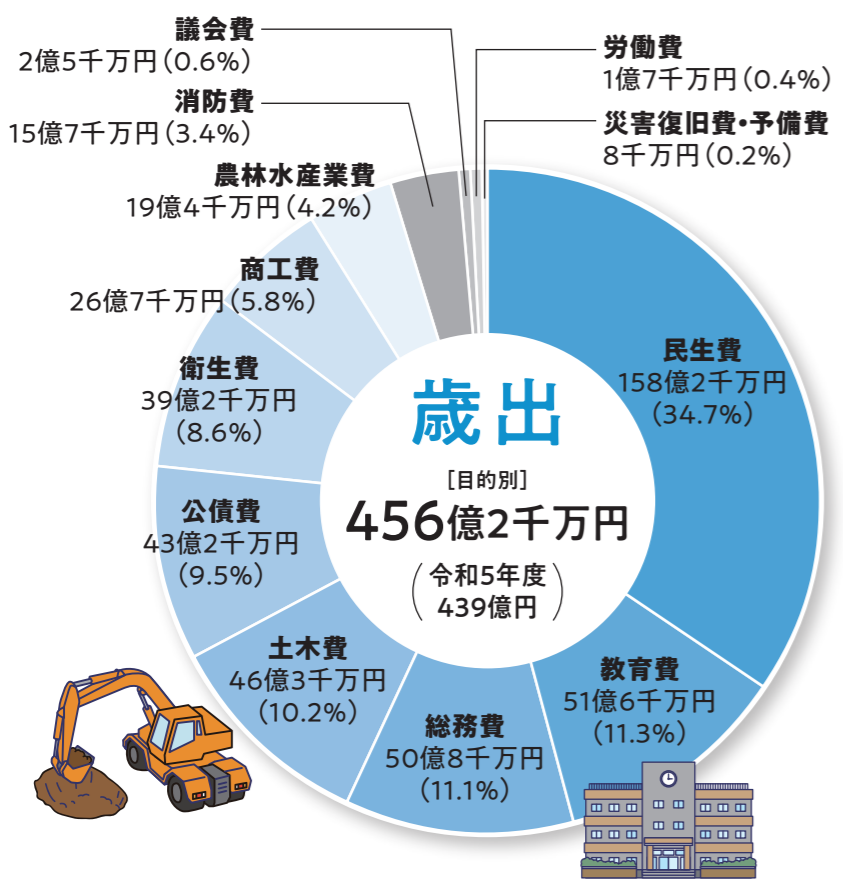

歳入

福祉、教育のための施策に重点

子どもや高齢者、障がい者などの福祉のための費用である民生費の割合が最も多く歳出全体の34.7%を占めています。
また、商工費は、道の駅あいの土山整備事業などの影響により大幅に増加(昨年度から19億8千万円の増)しています。

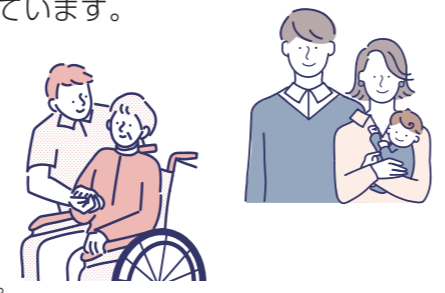

歳入

普通建設事業の増加により市債が増加

歳入予算のうち、市税は143億5千万円(昨年度から1億円の減)で歳入全体の31.5%を占めています。
市債は、一般単独事業債を活用した事業が増加したため、令和5年度当初予算と比較して、7億2千万円増加しました。

- 自主財源**
市が自主的に収入することができるもの
- 依存財源**
国や県の決定により、市の収入となるもの
市債も依存財源に該当

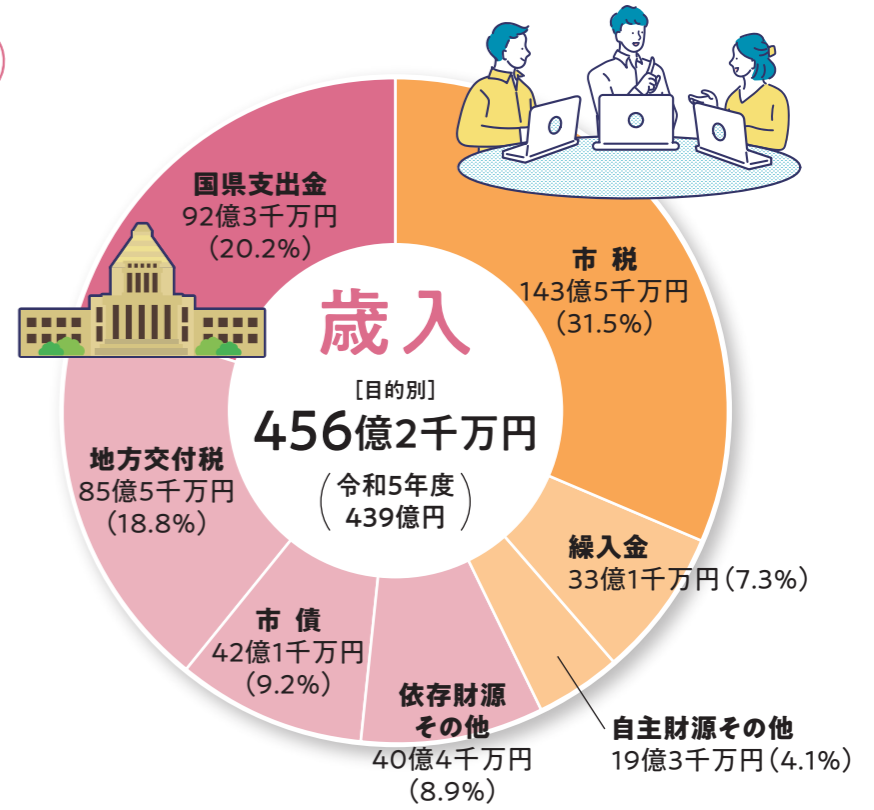

※表やグラフの内訳について単位未満を四捨五入しているため合計が合わないことがあります。

地域経済

万博と地域資源の魅力を発信

コウカEXPO2024開催事業

800万円

2025大阪・関西万博を契機として、地域資源の魅力発信につながるイベント「コウカEXPO 2024」を、市制20周年記念式典・行事と一体的に開催します。

空き家物件の流通促進

空き家活用事業

275万円

空き家バンク物件の子育て世帯への購入補助や家財処分等に対する補助、企業版空き家バンクの支援、DIY型賃貸借の制度を導入し、空き家物件の流通促進を図ります。



令和7年度リニューアルオープン

道の駅あいの土山整備事業

19億8,095万円

隈研吾建築都市設計事務所がデザインした地域活性化拠点施設を新築し、令和7年度にリニューアルオープンします。

環境未来都市の創造を

新規 カーボンニュートラル推進事業

1,371万円

持続可能なまち「環境未来都市」を創造していくため、学校断熱リフォーム体験講座の実施やマイボトルの利用を促進します。



福祉・介護

補聴器の購入助成

新規 高齢者補聴器購入費補助

140万円

補聴器の使用により生活の質の向上や社会参加を図るため補聴器の購入費の一部を助成します。

妊娠期から子育て期にわたる

切れ目のない支援を

新規 産婦健康診査

580万円

出産間もない時期の産婦に対する健康診査の費用を助成することにより、産後初期の母子に対する支援を強化します。



困難な状況にあるこどもたちの居場所づくり

新規 ヤングケアラー(居場所)支援

300万円

困難な状況にあるこどもたちの居場所運営や、オンライン上で相談や悩みを共有できる場所の設置・運営に対して補助を行います。

水口保健センター、水口子育て支援センターの複合施設を整備

水口福祉・子育て施設整備事業

8億3,600万円

水口保健センター(水口地域包括支援センター)と水口子育て支援センターの複合施設を整備し、こどもから高齢者まで誰もが相談しやすい体制を継続して確保します。

令和6年度
甲賀市予算

アフターコロナにおける「新しい豊かさ」によるまちづくり

高齢者から若者、子どもまで、健康でいきいきと活躍できる地域をつくるため、3つのテーマに取り組みます。

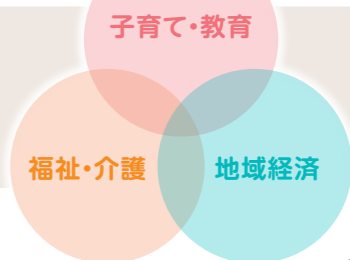

子育て・教育

保護者や保育士の負担を軽減

新規 おむつ無償提供

2,893万円

市内の保育園等でおむつを無償で提供し、おむつの持参や園内でおむつの管理を不要とすることで、保護者や保育士等の負担軽減を図ります。

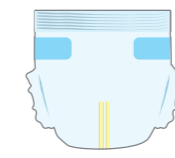

教室に入りにくい児童を支援

新規 スペシャルサポートルーム設置事業

1,694万円

小学校21校にスペシャルサポートルームを設置し、教室に入りにくい児童が落ち着いた空間で学習・生活ができるよう、スクリーニングケアサポーターを配置し支援を行います。



水口城跡の景観保全

新規 水口城跡御成橋改修

1億2,310万円

水口城跡御成橋の改修工事を行い、水口城資料館へとつながる木橋として使用するとともに、地域のシンボルである水口城跡の景観保全を図ります。

国スポ・障スポ大会開催に向けて

国スポ・障スポ施設整備事業

5億2,630万円

令和7年に開催の第79回国民スポーツ大会、第24回全国障害者スポーツ大会に向けて、水口スポーツの森の各施設を整備します。



●問合せ：予算に関すること 財政課 財政係 (Tel) 69-2124 (Fax) 63-4561

スマホをお持ちでない方も参加できます 移動型無料スマホ教室開催



専用車両によるスマホ教室と個別相談を実施します。
通信会社を問わず、無料で参加可能です。スマートフォンの貸し出しもありますので、まだスマートフォンをお持ちでない方もちょっと聞きたいなという方も、お気軽に参加ください。

講座名	内容
①Android(入門編)	スマホの画面の見方・電話・文字入力・メール
②iPhone(入門編)	
③Android(基礎編)	マップを使いながら基本操作・ルート検索・カメラの撮影・動画の撮影・QRコード読み取り
④iPhone(基礎編)	
⑤Android(応用編)	インターネットの調べ方・音声操作・アプリの追加方法・移動方法
⑥iPhone(応用編)	
⑦スマホのセキュリティ	よくある不安・詐欺の手口・安全な使い方
⑧始めよう!災害の備え	防災対策・情報収集について/おすすめの防災アプリ
⑨個別相談	スマホのことなら何でもご相談ください

受付専用ダイヤル
0800-111-9442

受付時間 9時～17時(土日祝も受付)
事前予約制・参加費無料・各回先着3名まで



	実施日	11:00～12:00	12:30～13:30	14:30～15:30	16:00～16:45	場所
5月	14日(火)	①Android(入門編)	③Android(基礎編)	⑤Android(応用編)	⑨個別相談(要予約)	甲賀市役所:北側玄関
	20日(月)	②iPhone(入門編)	④iPhone(基礎編)	⑥iPhone(応用編)		甲賀市役所:北側玄関
	21日(火)	①Android(入門編)	③Android(基礎編)	⑤Android(応用編)		甲南地域市民センター
	27日(月)	③Android(基礎編)	⑤Android(応用編)	⑧始めよう!災害への備え		朝宮コミュニティセンター
	28日(火)	①Android(入門編)	③Android(基礎編)	⑤Android(応用編)		甲賀地域市民センター
6月	3日(月)	③Android(基礎編)	⑤Android(応用編)	⑧始めよう!災害への備え	スマホのことなら何でもご相談ください	鮎河コミュニティセンター
	10日(月)	②iPhone(入門編)	④iPhone(基礎編)	⑥iPhone(応用編)		甲南地域市民センター
	11日(火)	①Android(入門編)	③Android(基礎編)	⑤Android(応用編)		信楽地域市民センター
	17日(月)	③Android(基礎編)	⑤Android(応用編)	⑦スマホのセキュリティ		甲賀地域市民センター
	18日(火)	①Android(入門編)	③Android(基礎編)	⑤Android(応用編)		土山地域市民センター
	24日(月)	⑧始めよう!災害への備え	③Android(基礎編)	⑦スマホのセキュリティ		甲賀市役所:北側玄関
	25日(火)	③Android(基礎編)	⑤Android(応用編)	⑦スマホのセキュリティ		甲南地域市民センター

問 情報政策課 ICT推進室 ☎ 69-2117 ☎ 69-2299

地域の身近な相談相手～民生委員・児童委員～

お住まいの地域それぞれに厚生労働大臣から委嘱された民生委員・児童委員がおられます。

地域の身近な相談相手であり、専門機関へのつなぎ役を担っています。子どもや子育てに関することを専門に担当する「主任児童委員」もおられます。

民生委員・児童委員、主任児童委員には守秘義務があり、相談内容の秘密は守られますので安心してお気軽にご相談ください。

問 地域共生社会推進課 ☎ 69-2157 ☎ 63-4085



道県民生委員・児童委員キャラクター「びわっ湖 ミンジャー」

5月12日は「民生委員・児童委員の日」

新しく3件『甲賀市新指定文化財』に加わります

3月27日付けで、3件の歴史遺産を新たに甲賀市指定有形文化財に指定をしました。指定を受けた文化財は、今日まで大切に守られてきた地域の宝です。これからもまちの歴史を物語る貴重な遺産として保護し、歴史文化を継承しながらまちづくりへの活用を図ってまいります。今回の指定により甲賀市指定文化財の総数は147件となりました。

1. 十字形洋剣

(所在地:水口町水口) (藤栄神社蔵・水口歴史民俗資料館寄託)
この剣は柄、剣身及び鞘から構成されており、異国製の剣身に日本の金工・漆工技術の粋を集めて制作されたもので、17世紀第一四半期に制作されたヨーロッパ製レイピアの一般的な特徴に倣っています。ただし柄の握りは空洞であり、実用向きではなく、儀礼用として、江戸時代初期に整えられたものと推測されます。

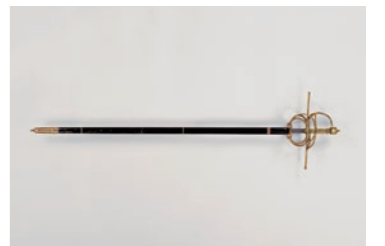

2. 史跡紫香楽宮跡(北黄瀬地区)出土井戸および壇板

(所在地:信楽町黄瀬) (甲賀市蔵)
史跡紫香楽宮跡(北黄瀬地区)で出土したヒノキの板材を鉄釘で固定した大型の井戸枠です。井戸の規模や構造から平城宮の造酒司や大膳職と同様、水と関わりをもつ官衙に伴うものと考えられます。



3. 史跡水口岡山城跡および矢川寺遺跡出土瓦

(所在地:水口城資料館・水口歴史民俗資料館ほか)
豊臣政権の拠点城郭として天正13年(1585)に中村一氏(なかつむらかぢ)が築城し、文禄4年(1595)以降に3代城主長束正家が改修した過程を示すものです。



問 歴史文化財課 調査管理係 ☎ 69-2250 ☎ 69-2293

牡丹の花が見頃です 市史跡「多羅尾代官陣屋跡」を期間限定公開中!

昨年12月に土地所有者から本市へ寄贈いただきました市史跡多羅尾代官陣屋跡を春と秋の時期に一般公開しています。また、地元の皆様のご協力のもと、多羅尾家の家紋に由来した牡丹約300株を栽培しており、見頃を迎えています。ぜひ、この機会に代官陣屋跡の歴史に思いを馳せ、咲き誇る牡丹を楽しんでみてはいかがでしょうか。

市史跡「多羅尾代官陣屋跡」って?

「神君甲賀伊賀越え」で徳川家康の窮地を救った多羅尾氏の居館が江戸時代を通じて代官所を兼ね「信楽陣屋」・「信楽役所」と呼ばれていた場所のこと。



▲詳しくはこちら

公開期間 5月31日(金)まで
(牡丹の見頃)5月上旬～中旬

場所 信楽町多羅尾古殿2388

多羅尾代官陣屋に
残る石垣



問 歴史文化財課 埋蔵文化係 ☎ 69-2251 ☎ 69-2293
多羅尾コミュニティセンター ☎ 85-0001 ☎ 70-0030

地震などに備え、耐震対策への補助金制度をご活用ください

耐震改修等補助事業

昭和56年5月31日以前に建てられた木造住宅の耐震性を上げる為の改修にかかる費用を補助します。

対象者 耐震診断の結果、上部構造評点を0.7以上に上げる改修工事を行う木造住宅の所有者

募集件数 1件 **補助上限** 100万円

受付期間 6月28日(金)までの執務時間

※募集件数を超えた場合、抽選会を7月5日(金)11時から行います。

ブロック塀等撤去補助事業

道路に面し、地震等で倒壊した場合、通行に支障の出るおそれがあるブロック塀等の撤去にかかる費用を補助します。

対象者 撤去するブロック塀等の所有者
令和7年2月28日(金)までに撤去工事を完了する見込みのある方

募集件数 3件程度(先着順) **補助上限** 10万円

受付期間 令和7年1月31日(金)までの執務時間

撤去するブロック塀等の全体の状況がわかるもの(写真等)を持ってご相談ください。

すでに工事に着手しているものは対象外です。

※予算額に達した場合、受付期間内であっても募集を終了します。

無料耐震診断・補強案作成事業

昭和56年5月31日以前に建てられた木造住宅の耐震診断と補強案作成を行います。

対象者 木造住宅の所有者

募集件数 3件程度

受付期間 6月28日(金)までの執務時間

※募集件数を超えた場合、抽選会を7月5日(金)10時から行います。



詳しくは、市ホームページをご確認ください。

問 申 住宅建築課 建築係 ☎ 69-2213

市ホームページ▶



衛生センターへの大型燃えるごみ搬入のネット予約ができるようになりました



甲賀広域行政組合衛生センターへ搬入する大型燃えるごみの搬入の予約が、パソコンやスマートフォンからできるようになりました。(24時間受付)

ネット予約サイト▶



※予約状況や搬入量に余裕があるときは、当日の申し込みも受け付けます。お急ぎの場合は、お電話にてお問い合わせください。

大型燃えるごみの内容物確認強化のため搬入予約を継続します

搬入予約は施設の大規模改良工事期間中の混雑防止のために実施しておりましたが、昨今のリチウムイオン電池混入による火災や不適正なごみの搬入を防止し、内容物の確認を強化するため搬入予約を継続します。ご協力をお願いします。



問 甲賀広域行政組合衛生センター ☎ 62-5454(土日・祝日・年末年始は休み) 8時30分~12時、13時~16時30分

令和6年度中にリフォームをお考えの方へ『子育て応援・定住促進リフォーム事業補助制度』をご活用ください

①子育て応援・定住促進リフォーム事業補助制度(予算:3,900万円)

世帯区分	補助率	補助金限度額
一般世帯	補助対象工事費の20%	上限10万円
子育て世帯		上限20万円(基本額10万円に限度額10万円加算)
福祉世帯		上限10万円
三世帯	補助対象工事費の50%	上限30万円(基本額10万円に限度額20万円加算)
空き家		上限50万円(基本額10万円に限度額40万円加算)
農地付き空き家		上限100万円(基本額10万円に限度額90万円加算)

※カーボンニュートラル推進リフォーム事業補助金と併用して申し込むことはできません。
※過去に同補助金を受けたことのある住宅は対象外となります。
※世帯要件など詳しくは、市ホームページをご確認ください。

②カーボンニュートラル推進リフォーム事業補助制度(予算:600万円)

脱炭素社会の実現のため、環境に特化する製品を導入するリフォーム工事を行う方に対し、補助を行います。

補助対象者要件	補助金額
居住する住宅に設置する太陽光発電システム・定置式蓄電池・高効率給湯器・太陽熱利用システム・窓断熱設備を導入する工事 ※カーボンニュートラル推進リフォーム事業は、過去に住宅リフォーム補助金を受けた方も対象となります。但し、過去にカーボンニュートラル推進リフォーム事業補助金を受けた方は対象外となります。 ※子育て応援・定住促進リフォーム事業補助金と併用して申し込むことはできません。	補助対象工事費の20% 上限10万円

＜加算事項＞

■ Iターン・Uターン加算

(令和6年(2024年)4月1日以降を基準日として、市内へ転入する者)

Iターン	中学生以下の子どもと同居あり	100万円加算
	中学生以下の子どもと同居なし	20万円加算
Uターン	中学生以下の子どもと同居あり	50万円加算
	中学生以下の子どもと同居なし	10万円加算

Iターン…過去に1度も甲賀市に住民登録していない方
Uターン…3年以上市外に住民登録している方

■ びわ湖材利用時加算

※使用するびわ湖材は、市内のびわ湖材取扱認定事業体に登録された事業者に限ります。

滋賀県産木材である『びわ湖材』を床や壁等の仕上げ材として10㎡以上、又は構造材として1㎡以上使用した場合、限度額に10万円を加算します。

＜補助対象工事＞

以下①~③のすべてに該当する工事

- ①市内に本社がある業者(下請け業者含む)へ発注するリフォーム工事
- ②令和6年4月1日~令和7年3月31日までに着手、かつ完了可能な工事
- ③補助対象工事費が10万円以上の工事

※他の制度の補助工事は対象外です。

※外構工事、市外業者による工事費用等補助対象外となる工事があります。

申込期限 5月31日(金)まで 郵送の場合は必着 ※補助率毎の予算額を超えた場合、一般世帯のみ公開抽選を実施します。

- 申込方法**
- ①窓口申請
必要書類を添えて、商工労政課または各地域市民センター窓口(①子育て応援・定住促進リフォーム事業のみ)へご提出ください。(郵送可)
 - ②オンライン申請
右記申込フォームからご申請ください。

申込フォーム▶



必要書類など、詳しくは市ホームページをご覧ください。

申 問 〒528-8502 甲賀市水町水口 6053
商工労政課 商工労政係 ☎ 69-2188 ☎ 63-4087

市ホームページ▶



前期集団健診(検診)のおしらせ



予約が必要です

6月から7月の集団健診(検診)について、下記のとおり実施します。定期的に健診(検診)を受診し、病気を予防しましょう。詳しくは、健診(検診)カレンダーをご覧ください。

予約方法 お電話またはWEBにてお申し込みください。(大腸がん検診・特定健診は予約不要です)
なお、回線が混み合う場合がございますので、WEB予約をご活用ください。

	電話予約申込み	WEB予約申込み
がん検診:40歳以上 (子宮頸がんは30歳以上)	専用ダイヤル:0120-994-595 予約期間:5月13日(月)~17日(金) 受付時間:9時~18時	予約期間:5月13日(月)~25日(土) WEB予約はこちら▶ 24時間対応
基本健診:16歳~39歳		予約期間:通年 WEB予約はこちら▶ 24時間対応

健診(検診)日程

実施日	会場	受付時間				
		胃・肺がん	大腸がん	乳・子宮頸がん	基本健診	特定健診
6月5日(水)	土山開発センター	9:00~9:15(女性) 9:30~9:45(女性) 10:00~10:15(男性) 10:30~10:45(男性)	容器販売・配布 9:00~11:00	13:30~13:45 14:00~14:15 14:30~14:45	9:00~10:45	9:00~11:00
6月6日(木)		●		●		
6月11日(火)	甲賀保健センター (甲賀町)	●	●	●	●	●
6月12日(水)		●	●	●		
6月14日(金)	まる一む				● 9:30~10:45	
6月20日(木)	信楽開発センター	●	●		●	●
6月21日(金)		●	●	●		
6月25日(火)	碧水ホール	●	●	●	●	●
6月26日(水)		●	●			
6月29日(土)		●	●	●		
7月2日(火)		●	●	●		
7月3日(水)		●	●	●		
7月4日(木)		●	●	●	●	●
7月17日(水)	甲南公民館 (忍の里プララ)	●	●		●	●
7月18日(木)		●	●	●		
7月19日(金)	甲賀市役所(別館)				● 18:00~19:15	
7月20日(土)		レディースデー(女性のみ対象) すべてのがん検診を午前中に実施します (受付時間 9:00~10:45)				

問 (がん検診・基本健診) すこやか支援課 健康増進係 ☎ 69-2168 ☎ 63-4085
(特定健診) 保険年金課 国保年金係 ☎ 69-2141 ☎ 63-4618

令和6年度 国民健康保険税が変わります

①税率等を改正

被保険者の減少や医療費の増加等による国民健康保険特別会計予算の歳入不足を補うため、令和6年度の国民健康保険税率等を改正します。

②改正の経過について

国や滋賀県の方針として、加入者負担の公平化を図るため、令和9年度の県統一保険税率をめざして、標準保険税率が提示されています。県統一に向けて今後も段階的に税率改正が必要であることも含め、皆様のご理解をいただきますようお願いいたします。

区分		令和5年度	増減	令和6年度	現行との差
医療分 (医療給付費分)	所得割	6.8%	↑	7.0%	+0.2%
	均等割	23,600円	↑	24,500円	+900円
	平等割	20,000円	→	20,000円	同額
支援金分 (後期高齢者支援金分)	所得割	2.4%	↑	2.5%	+0.1%
	均等割	7,500円	↑	8,300円	+800円
	平等割	6,300円	↑	6,600円	+300円
介護分 (介護給付金分)	所得割	2.1%	↑	2.3%	+0.2%
	均等割	9,600円	↑	10,000円	+400円
	平等割	6,600円	↓	6,300円	-300円

税率改正前後の試算額

例 夫婦と子ども1人 計3人加入の場合

●夫の所得

営業所得 300万円
(所得割算定基礎額
300万-43万=257万)

●妻と子どもの所得はなし

※夫婦は40歳以上65歳未満とする。
※子は7歳以上とする。

改正前 年税額 435,600円
改正後 年税額 454,500円
年間 18,900円の増額
月々 約1,575円の増額

	医療分	支援金分	介護分			
改正前	所得割	174,760 (257万×6.8%)	61,680 (257万×2.4%)	53,970 (257万×2.1%)		
	均等割	70,800 (23,600×3人)	22,500 (7,500×3人)	19,200 (9,600×2人)		
	平等割	20,000	6,300	6,600		
年税額	265,500	+	90,400	+	79,700	= 435,600
改正後	所得割	179,900 (257万×7.0%)	64,250 (257万×2.5%)	59,110 (257万×2.3%)		
	均等割	73,500 (24,500×3人)	24,900 (8,300×3人)	20,000 (10,000×2人)		
	平等割	20,000	6,600	6,300		
年税額	273,400	+	95,700	+	85,400	= 454,500

例 夫婦2人加入の場合

●夫の所得

年金収入 200万円
(所得割算定基礎額
200万-110万-43万=47万)

●妻の所得はなし

※夫婦は65歳以上とする。
※低所得世帯に該当するため、均等割・平等割が5割軽減となる。

改正前 年税額 87,400円
改正後 年税額 90,700円
年間 3,300円の増額
月々 約275円の増額

	医療分	支援金分		
改正前	所得割	31,960 (47万×6.8%)	11,280 (47万×2.4%)	
	均等割	23,600 (23,600×2人×0.5)	7,500 (7,500×2人×0.5)	
	平等割	10,000 (20,000×0.5)	3,150 (6,300×0.5)	
年税額	65,500	+	21,900	= 87,400
改正後	所得割	32,900 (47万×7.0%)	11,750 (47万×2.5%)	
	均等割	24,500 (24,500×2人×0.5)	8,300 (8,300×2人×0.5)	
	平等割	10,000 (20,000×0.5)	3,300 (6,600×0.5)	
年税額	67,400	+	23,300	= 90,700

令和6年度の国民健康保険税の決定通知書は6月中旬にお送りしますのでご確認ください。

問 税務課 市民税係 ☎ 69-2128 ☎ 63-4574

事業者の方へ

女性の資格取得企業支援事業補助金のご案内

女性の雇用の安定および市内企業の活性化を図るため、女性従業員の資格取得にかかる費用を負担する事業所に
対し、経費の一部を助成します。

補助対象経費 女性従業員が国家資格、公的資格若しくは民間資格に合格した場合に、企業が負担した経費

補助金の額 補助対象経費の1/2。ただし、イクボス宣言企業等の認証企業は2/3(上限10万円/年)。

申請期限 令和7年3月31日(資格取得日の属する年度末)まで

補助対象者など詳しくは市ホームページをご確認ください。

問 商工労政課 女性活躍推進室 ☎ 69-2189 ☎ 63-4087

市ホームページ▶



学ぶ・繋がるKOKA-COMACHI

～女性の起業支援事業～



市内で起業したい女性や起業後の事業継続等に悩んでいる女性を対象に専門家(女性相談員)によるオンライン相
談とCOMACHI会(セミナー・交流会)を実施します。

オンライン起業相談

相談日 毎月第1・3水曜日(6月～令和7年1月末)

定員 各日先着4人(予約制)

時間 各日10時～16時(45分/人)

実施方法 Zoomによるオンライン相談
※通信費は、自己負担です。

申込方法 市ホームページ内専用申込フォーム

COMACHI会(無料託児あり)

参加対象者 オンライン起業相談を利用された方

日時 毎月第4木曜日(7月～10月)10時～12時

場所 まちづくり活動センター「まるーむ」

定員 各日20人

託児 6か月～未就学児(定員10人・要事前予約)

申込方法 オンライン起業相談を利用された方に別途ご案内します。

詳しくは、市ホームページをご覧ください。

問 商工労政課 女性活躍推進室 ☎ 69-2189 ☎ 63-4087

市ホームページ▶



市内で起業したい、起業している女性の方を応援します!

チャレンジショップ支援補助

補助対象経費 施設使用料等および広告費
※交付決定前に実施したチャレンジショップは対象外

補助金の額 補助対象経費の1/2(上限額10万円)
※同一補助対象者につき、1回限り

申請受付期間 12月27日(金)まで
※予算額に達した場合は、期間内でも受付を終了します。

問 申 商工労政課 女性活躍推進室 ☎ 69-2189 ☎ 63-4087

市ホームページ▶



安心して育児できる環境づくりへ

産婦健康診査費の助成券を発行します



対象者 令和6年4月1日以降に出産し、その後産婦健康診査を受診される方
※受診当日に甲賀市外へ転出されている方は対象外となります。

助成額 1回の健診につき上限5,000円を2回分

助成内容 出産後間もない時期(産後2週間、産後1カ月)に医療機関で行われる産婦の健診にかかる経費
●健康状態の確認 ●体重及び血圧測定 ●尿検査 ●精神状態のチェック

助成券の発行 ●保健センターで母子健康手帳の交付時
※令和6年3月31日までに母子健康手帳の交付を受け、かつ令和6年4月1日以降に出産予定の方は、
受診券をご自宅に送付しています。

産後間もない時期は、産後の疲労に加え育児に伴う心身の負担が大きい時期です。
健康状態の確認のため必ず受診しましょう。

問 すこやか支援課 母子保健係 ☎ 69-2169 ☎ 63-4085

市ホームページ▶



国民健康保険加入の40～74歳の方へ

人間ドック検診費助成のご案内



助成対象 次のすべてに該当する方

- ①国民健康保険にご加入の40歳以上74歳以下の方(今年度75歳になられる方は、受診日時点で74歳であれば該当)
- ②国民健康保険税の滞納がない世帯の方
- ③令和7年3月31日までに、特定健診の検査項目をすべて含んだ人間ドックを受診される方
- ④同じ年度内に特定健診を受診されない方(年度内にどちらかのみ受診できます)

助成額 検診費用の1/2(上限2万円。ただし脳ドックを含む検診を受診される場合は上限3万円。)
※助成は一年度中に1回限りです。

申請方法 1【事前申請】(持ち物) 国民健康保険被保険者証・甲賀市特定健診の受診券(回収します)
2【交付申請】(持ち物) 国民健康保険被保険者証・検診結果・領収書・振込口座の確認できるもの
※検診結果と領収書はコピーを取らせていただきます。

申請場所 保険年金課または各地域市民センター

問 保険年金課 国保年金係 ☎ 69-2141 ☎ 63-4618

新型コロナウイルスワクチン接種後の副反応 に関する相談窓口のご案内

新型コロナウイルスワクチン接種後の副反応に関する相談に対応する「滋賀県新型コロナウイルスワクチン専門相
談窓口」は令和6年4月以降も実施しております。下記相談ダイヤルへお問い合わせください。
ただし、副反応以外の問い合わせについては対応しておりませんのでご注意ください。

相談ダイヤル 077-528-3588(9時～18時)

問 すこやか支援課 感染症対策係 ☎ 69-2167 ☎ 63-4085

甲賀市で働く市民の奨学金の返還を支援します

市内企業・事業所の人材確保を図るため、奨学金を返還しながら市内で働く市民の奨学金返還を支援します。

- 対象者** 市内の企業・事業所に就職予定の市民(転入予定を含む)
※公務員など支援対象にならない就職先があります。
- 支援金額** 支援金額 返還額の75%(上限20万円/年)
ただし、次の①または②に雇用される場合は100%(上限20万円/年)。
最大100万円/5年間
①イクボス宣言企業など働きやすい職場づくりを推進している企業
②小規模事業者、個人事業主



市ホームページ▶

申請期限 10月31日(木)
問 申 商工労政課 商工労政係 ☎ 69-2188 ☎ 63-4087

オンラインで参加できる! 甲賀市・湖南省合同JOBフェアオンライン

甲賀市・湖南省内の企業・事業所10社がWEB上で会社紹介や採用情報、インターンシップ情報等の説明を行います。就職活動中の方はもちろん、これから就職活動を始める学生のみならず、ご参加ください。

- 日時** 6月15日(土)10時~16時05分 1社あたり25分程度
- 場所** オンライン(ZOOM)
- 参加対象者**
 - 令和7年(2025年)に大学(院)、短期大学、高等専門学校等を卒業予定の学生
 - 全学年の学生
 - 若年求職者(概ね40歳代前半まで)
- 参加方法** 事前予約制(事前エントリー後、専用URLをお送りします。)
参加無料、入退出自由、カメラOFFでの参加OK
- 担当** 商工労政課 商工労政係 ☎ 69-2188 ☎ 63-4087



事前予約・詳細はこちら



令和7年度採用 甲賀市職員採用試験のお知らせ



- 採用予定日** 令和7年4月1日
 - 募集期間** 5月9日(木)~6月21日(金)
 - 試験日** 7月7日(日)
 - 募集職種**
 - 上級事務職
 - 上級技術職(土木・建築等)
 - 保育士 他
- ※受験案内や申込み方法は、市ホームページをご確認ください。
※他の職種の採用試験がある場合は、市ホームページでお知らせします。



市ホームページ▶

問 申 人事課 人事係
☎ 69-2122 ☎ 63-4086

市内で創業しませんか?創業支援補助金



市内での創業を促進するため、新たな事業を開始(創業)する小規模事業者を対象に、創業時に必要となる経費の一部を補助します。

- 補助対象者** 甲賀市商工会主催の創業塾の修了者または年度内に修了予定者で、市内に事業所を設置し、創業を行う方(創業後1年未満の方を含む) ※同一補助対象者につき、1回限り
詳しくは、市ホームページをご確認ください。

補助率 2分の1以内 **補助金限度額** 30万円

申込締切 12月27日(金) ※予算額に達した場合、申込期間内であっても募集を終了します。

問 申 商工労政課 商工労政係 ☎ 69-2188 ☎ 63-4087

市ホームページ▶



仕事を探している・再就職をめざす方へ 資格取得のための補助金あります



就労に必要な資格を取得し、再就職や雇用形態の転換などをめざす方を応援するため、資格取得にかかる経費の一部を助成します。

	甲賀市就職氷河期世代等資格取得支援事業補助金	子育て中の女性が対象 女性のスキルアップ支援事業補助金
補助金額	補助対象経費の1/2、就職氷河期世代は2/3、ひとり親家庭は全額(いずれも上限5万円/年)。	補助対象経費の2/3、ひとり親家庭は全額(上限8万円/年)。
補助対象経費	厚生労働大臣が指定する教育訓練講座の受講料、入学金、教材費、受験料及び資格取得後の登録料(※教育訓練給付金の支給を受けた場合は、教材費、受験料及び資格取得後の登録料のみ対象となります) ※複数の資格を取得された場合はいずれか1つが対象 例:簿記検定、医療事務、インテリアコーディネーター、フォークリフト運転技能講習等	

申請期限 令和7年3月31日(資格取得日の属する年度末)まで

補助対象者など、詳しくは市ホームページをご覧ください。

- 問** (甲賀市就職氷河期世代等資格取得支援事業補助金) 商工労政課 商工労政係 ☎ 69-2188 ☎ 63-4087
- (女性のスキルアップ支援事業補助金) 商工労政課 女性活躍推進室 ☎ 69-2189 ☎ 63-4087



▲市ホームページ



▲市ホームページ

大阪・関西万博を甲賀市の地場産業で盛り上げよう! ~おもてなし向上事業費補助金~

滋賀県甲賀市の地場産品(信楽焼・茶・地酒・薬・甲賀市産木材)を、お客様の「おもてなし」のために購入される近畿地方の宿泊施設に対し、最大30万円を補助します。

補助対象者 近畿地方の宿泊施設 **補助金限度額** 30万円

補助率 対象経費の3分の2 **募集締切** 6月28日(金)

問 申 商工労政課 地場産業振興係 ☎ 69-2187 ☎ 63-4087

市ホームページ▶



第19回甲賀市美術展覧会入賞者



平面65点、工芸・立体37点、書62点、写真83点、応募総数247点の中から次の方々が入賞され、2月22日から3月1日まで展覧会を開催しました。(敬称略)

平面

- 甲賀市展賞**
つちやまみち おい ちらん
土山道夫「生きねば(知覧より)」
- 議長賞**
おおたかつみ かぞく
太田克美「つぼの家族」
- 教育長賞**
おおたに ゆい よつゆ
大谷柚衣「夜梅雨」
- 朝日新聞社賞**
すみだ こおるじ しの
墨田きぬ子「往時を偲ぶ」
- 京都新聞賞**
おおはら たけし えぬし
大原 健「N氏」



「生きねば(知覧より)」▶
土山 道夫

工芸・立体

- 甲賀市展賞**
あさみもも え かぞくとけい
朝見杏映「家族時計」
- 議長賞**
おそどしよりん けつしょう
小曾戸昇林「結晶」
- 教育長賞**
ないどうみ ほこせいしん
内藤三保子「青春」
- 中日新聞社賞**
えんどうゆきお ろくろ
遠藤幸雄「轆轤」
- 毎日新聞社賞**
のぐちゆきこ しんせん ほうじょう かんしゃ
野口幸子「[神饌]—豊穰を感謝して」



「家族時計」▶
朝見 杏映

書

- 甲賀市展賞**
はやしきょうこ かんし
林京子「漢詩」
- 議長賞**
ほんほうほうこう かくぎょくし
本坊芳香「郭鈺詩」
- 教育長賞**
たしろこうさい はるた
田代紅彩「春立てば」
- 読売新聞社賞**
わたなべかこう くゆうのし
渡辺嘉香「瞿佑詩」
- 産経新聞社賞**
しまだちか かんし
島田千佳「漢詩」



「漢詩」▶
林 京子

写真

- 甲賀市展賞**
こもりみつじ はなひら
小森光司「パリで花開け」
- 議長賞**
はつたよしつぐ ゆうなび おうみ
初田嘉次「夕風の淡海」
- 教育長賞**
いまむらしんじ あきや びわ こおほし
今村真治「朝焼けの琵琶湖大橋」
- びわ湖放送株式会社賞**
ほっとりまみ こいけ ぞうけい
服部真美子「池の造形」
- NHK大津放送局長賞**
やまもとやすゆき いの
山本靖幸「祈る」

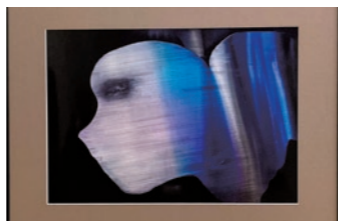

「パリで花開け」▶
小森 光司

甲賀市美術展覧会実行委員会事務局(あいこうか市民ホール内 月曜休館) ☎ 62-2626 ☎ 62-2625

フライングディスク交流大会を開催します



「わたSHIGA輝く障スポ」甲賀市開催種目である「フライングディスク」の交流大会が開催されます。障がいの有無に関係なく参加いただけます。未経験の方も大歓迎です。ぜひみんなで一緒に楽しく汗を流しましょう!

- 日時** 6月9日(日) (受付)9時30分～ (開会式)10時～
- 会場** 水口スポーツの森 陸上競技場
- 申込締切** 5月20日(月)
- 申 問** 滋賀県障害者フライングディスク協会(担当):田淵 大治
☎ 090-8526-1278 ☎ 077-523-6436

わたSHIGA輝く国スポ・障スポ
開催まであと **515** 日
5/1現在

看護の心をみんなの心に～5月12日は看護の日～

毎年5月12日は「看護の日」、その日を含む日曜日から土曜日まで(今年は5月12日～18日)が看護週間です。近代看護を築いたフローレンス・ナイチンゲールの誕生日にちなんで制定されました。

看護職について知ろう!

看護職の一日の仕様の様子や看護職になる方法、奨学金制度についての動画・パンフレットを滋賀県が紹介しています。この機会に看護のお仕事について知ってみませんか。



▲しがでナース!



甲賀市で看護師になるなら「甲賀看護専門学校」

甲賀看護専門学校はチューター制(個人指導教員制)を取り入れた親身なサポートが魅力です。学費が県内他校と比較しても安く、奨学金制度も充実しています。詳しくはホームページをご覧ください。

甲賀看護専門学校▶
ホームページ



PR動画公開中!!

滋賀県出身の俳優・上西恵さんが出演する甲賀看護専門学校のPR動画が公開中です。動画は右記QRコードからご覧いただけます。

甲賀看護専門学校▶
YouTubeチャンネル



問 医療政策室 ☎ 69-2171 ☎ 63-4085

獣害を減らすため、狩猟者になりませんか? 資格取得・猟具購入の補助金あります

補助内容

- 狩猟免許取得費
対象 試験手数料および滋賀県猟友会が開催する事前講習会の受講料、受験料、医師の診断書代、証明写真代
限度額 2万円/人
- 法定猟具等購入費
対象 狩猟免許保有者が猟具等を購入または製作する経費の2分の1
限度額 銃器 20万円/人・年
わな等 10万円/人・年
電気止め刺し器 1万円/人・年
捕獲通報装置(餌付け装置含む) 6万円/人・年
遠隔捕獲機器または自動捕獲機器 30万円/人・年
(いずれも予算の範囲内)

狩猟者になるために

狩猟免許(網・わな・銃)を取得

狩猟免許試験日	試験日	申込期間
第1回	6月9日(日)	4月18日(木)～5月2日(木)
第2回	9月8日(日)	7月8日(月)～19日(金)
第3回	11月20日(水)	10月7日(月)～18日(金)

※狩猟免許試験の約1週間前に事前講習会があります。(任意)

試験会場 東近江市あかね文化ホール

▼狩猟免許



▼法定猟具



申請様式は、市ホームページからダウンロードしてください。

●市が実施する有害捕獲事業に参加しませんか?

甲賀市内で活動する狩猟者団体に加入し、有害捕獲事業に参加すると報償費を受け取ることができます。そのほか先輩ハンターとの交流やハンター保険に加入できます。興味のある方は林業振興課までお問合せください。



問 (補助制度、狩猟者団体加入について) (受験手続きについて)
林業振興課 獣害対策室 ☎ 69-2194 滋賀県甲賀森林整備事務所 ☎ 63-6116

健診部長 金子 智亜紀



どの健(検)診を受けたらいいの?

年に1回の健診(メタボリックシンドローム、血圧、脂質、糖尿病のチェック)とがん検診を受けましょう。

がん検診はいつから受診したらいいの?

40才になったら5大がん(肺、大腸、胃、乳、子宮頸がん)検診を受けましょう。子宮頸がんは若い女性に多いため、20才からが対象です。(胃内視鏡は50才から)
一生のうち2人に1人ががんになります。女性のがん死亡数1位は大腸がん、男性1位は肺がんです。便の提出と、胸部写真を1枚撮ることは毎年行いましょう。胃がんは内視鏡またはバリウム、乳がんはマンモグラフィ、子宮頸がんは細胞を調べます。
もし結果が「要精密検査」と言われたら、必ず病院を受診しましょう。

がんを予防することはできますか?

胃がんはヘリコバクター・ピロリ菌感染が関連します。血液や便の検査で確認しましょう。

子宮頸がんはヒトパピローマウイルス感染が主な原因です。性交渉で感染します。女性は子宮頸がんワクチンを受けることが大切です。
B型、C型肝炎ウイルス感染は肝がんの原因となります。
喫煙はすべてのがんのリスクです。まわりの人にも影響するので、禁煙をしましょう。

さらに詳しく調べたいです!

オプション検査やドックをおすすめします。当院健診センターでは、一人ひとりのご希望にあわせた検査を用意しています。お問い合わせください。

土曜日にがん検診を受けませんか?



- 日時** 7月20日(土)8時30分~
- 場所** 公立甲賀病院健診センター
- 対象** 胃がん検診(内視鏡)、乳がん検診(マンモグラフィ、超音波)、肺がん検診、大腸がん検診、胸部CT、内臓脂肪CT、腹部エコー、脳MRI

問 公立甲賀病院 健診センター ☎ 65-1612(平日11時~16時) ✉ kh29@kohka-hp.or.jp

元気なまちかど



講師の堀本さん(右)と野中監督(左)

アニメキャラにいのちを吹き込む
~声優体験ワークショップ~

金の卵プロジェクトとして甲賀流忍者を題材としたアニメ「忍ばない!クリプトニンジャ咲耶」の声優体験ワークショップが3月24日に碧水ホールで行われました。

講師として本アニメの主人公「咲耶」の声を演じる堀本風沙さんと野中晶史監督にご参加いただき、ワークショップに参加した小中高生17人へ発声練習やアフレコのコツなど本格的な指導をしていただきました。参加者のアフレコの上手さに講師のお二人とも驚いておられました。

この経験をきっかけに声優やアニメにかかわる仕事をめざすなど、子どもの将来の夢が広がると良いですね。



アフレコ体験をする子どもたち

まる一むでのトークショーと同時にYouTube配信を行う世津田スンさん

多様な生き方に触れる
こころの居場所

3月2日にまる一むで、「こういう生き方アリなんだ!」という心のよりどころになる気づきを手に入れられることを目的に、こころの居場所「俺、なんか分かった!」が開催されました。

甲賀市広報大使の心理イラスト作家 世津田スンさんがコーディネーター役となり、滋賀県内のアーティスト6名による展示やけん玉道場などの催し、市内福祉活動団体によるおむすびなどの提供、すこやか支援課によるお出汁の試飲が行われました。

会場となったまる一むには、交流スペースが溢れかえるほど多くの方が訪れ、大盛況のイベントとなりました。



おにぎりとお出汁を渡すイベントスタッフ

チーム最年長の主将としてチームを牽引
ろう野球 世界一を報告

2月の下旬に台湾・台北で開催された耳の聞こえない選手による「世界ろう野球大会」に日本代表チームの主将として出場した水口町在住の森 豊選手が3月12日に甲賀市役所へ優勝報告にお越しいただきました。



◀世界一の報告をする様子

大会には5カ国が出場し、日本代表は予選リーグを全勝で通過、決勝ラウンドで台湾とアメリカを破って世界一を掴み取りました。

森選手は、6試合中4試合に出場し、打率3割7分5厘の活躍で勝利に貢献されました。

2年後日本で開催される次回大会にも期待が膨らみますね。

森選手の過去のインタビュー記事はこちら▶



2年後の大会に向けて体力があれば代表選考会に挑戦したいと話す森選手▶



未来につながる
エコっとうか

受けてみよう
「うちエコ診断」 無料

「うちエコ診断」*1では、各家庭に合わせたオーダーメイドの省エネ対策等のアドバイスを無料で受けることができます。お財布にも環境にもやさしい生活をめざして受診してみませんか。

*1「うちエコ診断」…環境省 家庭エコ診断制度

「うちエコ診断」でわかること

- ご家庭の二酸化炭素(CO₂)排出量がわかります。
- あなたの家庭にぴったりの省エネ対策等がわかります。(太陽光発電の設置効果の試算等も可能です。)
- 光熱費の削減効果や費用対効果がわかります。

環境省認定の「うちエコ診断士」が実施します

「うちエコ診断」の流れ

- 受診のお申込み
- 事前調査(事前調査票に家族構成や光熱費を記入)
- 診断(50分程度)
- 事後調査(診断の約3カ月後に実施状況をおたずねする簡単な調査票が届きます)



▲お申し込みはこちらから

うちエコ診断 Webサービス

Webサービスなら、お申込みなしに光熱費等をオンラインで入力するだけで、手軽にアドバイスをもらうことができます。無料で利用できます。

Webサービスはこちらから▶



近ごろ、電気料金等の光熱費の高騰にお悩みではありませんか。

サステナブルな暮らしを心がけることで、地球温暖化の原因となる温室効果ガスの排出を抑え、光熱費を節約することができます。

甲賀市環境未来都市宣言
甲賀市は2050年カーボンニュートラルをめざしています。

問 環境未来都市推進室 ☎ 69-2156 Fax 63-4554

甲賀市は子どもたちの
笑顔を増やすために
「すまいる・あくしよん」
に取り組みます!



HAPPY BIRTHDAY

1歳のお誕生日
おめでとう!

みんなでつくる
広報こうか



きもと さゆき
木本 彩雪ちゃん

いたずら好きでニコニコ笑顔が可愛いゆきちゃんのお姉ちゃんお兄ちゃんとも仲良しです。これからもすくすく育ってね。



やながわ せな
柳川 晴七ちゃん

1歳のお誕生日おめでとう。いつもニコニコ周りを幸せにしてくれてありがとう。これからも明るくて元気な晴七でいてね。大好きだよ。



ふじもり そうた
藤森 総大ちゃん

1歳のお誕生日おめでとう！生まれてきてくれてありがとう！その笑顔でみんなを幸せにしてね！



ますい もか
増井 萌果ちゃん

いつも元気な、もかちゃん☆にこっと笑顔でたくさんの幸せをありがとう！いっぱい遊んで大きくなってね！



なかがわ しおり
中川 栞ちゃん

1歳のお誕生日おめでとう。しおりの笑顔に皆んな幸せをもらってるよ♡生まれてきてくれてありがとう



はまだ はるき
濱田 悠貴ちゃん

好奇心旺盛で毎日元気いっぱいなのはるき。まんまるな笑顔を大切に、いっぱい食べてたくましく育ってね！

皆さんからの投稿を大募集

①1歳のお誕生日おめでとう! ②皆さんからの投稿コーナー

締切 掲載する月の前々月末(随時募集)例:7月号への掲載→5月末日まで



詳しくはこちら

問合せ 秘書広報課 広報広聴係 〒528-8502 甲賀市水口町水口6053番地
☎ 69-2101 ☎ 63-4619 ✉ koka10040200@city.koka.lg.jp

メールはこちらから



甲賀でがんばる“人”をご紹介します!

であいこうか

なみって、うみって、たのしいな

としみぐち せな
年見口 聖那さん(伴谷小学校2年)



本の世界で得た感動を絵で表現する「第35回読書感想画中央コンクール(※)」の小学校低学年の部で文部科学大臣賞を受賞された年見口聖那さんにお話を伺いました。

※公益社団法人全国学校図書館協議会、毎日新聞社、実施都道府県学校図書館協議会主催



作品名「なみの上であそぶ魚たち」

「なみのいちにち」を読んでどう思いましたか?

ぼくは、「なみのいちにち」を読んで「なみって、うみって、たのしいな」と思いました。同じなみでも、1日でやさしいときと怒っているときがあるからです。ぼくは、「なみが楽しいとき」を想像して、色とりどりの魚をたくさん描きました。絵は、担任の先生と相談をしながら図工の授業で5時間ぐらいかけて描きました。



▲題材とした絵本
「なみのいちにち」
阿部 結作/ほるぶ出版

どんなところを工夫して描きましたか?

いろいろな魚を描くために魚の図鑑をたくさん読みました。何回もちがう紙に練習もしました。また、ぼくは恐竜が大好きなので「こんな魚があったらいいな」と思いながら恐竜っぽい魚を想像して楽しく描きました。そのほかにも小人のような魚やワニのような魚を描いて楽しそうななみの様子を表現しました。なみは、水の上に専用のマーブリング液を使ってローラーをして描きました。これからもいろいろな絵を描いていきたいです。

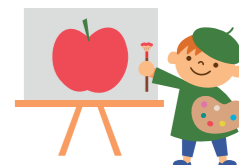

芭蕉翁生誕380年記念事業 「俳句ジュニアカップ」開催

俳聖・松尾芭蕉のふるさと伊賀市では、生誕380年記念事業として「俳句ジュニアカップ」を開催します。ジュニア世代の皆さんの自由な発想と個性あふれる作品をお待ちしています。



- 対象** 小学校4年生～ 中学校3年生の児童・生徒
- 募集内容** 本人が創作した未発表の俳句(テーマ・季節は自由。1人1句まで)
- 応募方法** ウェブフォーム
- 応募期限** 6月16日(日)

注意事項など詳しくは伊賀市ホームページをご覧ください。



伊賀市ホームページ▶

問 芭蕉翁生誕380年記念事業実行委員会事務局(文化振興課内)
☎ 0595-22-9621

情報交流広場 となりまちいこか

亀山公園わんぱく広場 リニューアルオープン!

亀山公園わんぱく広場の大型複合遊具等のリニューアル工事が完成しました。今回の工事では、県内最大級のローラースライダー(全長:71.9m)や亀山城をモチーフにした大型複合遊具、また、誰もが楽しめるインクルーシブ遊具などを整備しました。ぜひ、家族や友達と一緒に亀山公園へお越しください。楽しいひとときをお過ごしください。



ところ 亀山公園(亀山市若山町)
アクセス JR亀山駅から徒歩20分
※ご来園の際は、できる限り公共交通機関をご利用ください。

問 都市整備課市街地整備グループ
☎ 0595-84-5099

伊賀市・亀山市の広報には「市史跡多羅尾代宮陣屋跡」についての記事を掲載しています。



もっとゆたかに

ハンセン病を正しく知りましょう

家族と一緒に暮らせない。実名を名乗れない。療養所に閉じ込められ、子どもをつくることは許されない。死んでも故郷の墓に入れてもらえない…こうした生活をハンセン病の回復者の方々は長い間強いられてきました。

■ハンセン病とは？

らい菌による感染症で、感染力が弱く、人にうつることは極めてまれです。万が一罹っても治療薬で治る病気です。これらは、科学的に証明されているにも関わらず、以前からの誤った知識、思い込みからハンセン病患者、元患者やその家族に対する差別や偏見が今も続いています。

■隔離政策と人権侵害

1907年に当時の日本政府は法律を制定し、療養所を建設、ハンセン病患者の隔離政策を始めました。1943年に治療薬が開発され、その後数年間で全国に普及したにも関わらず、1996年の法廃止まで、89年間にわたって官民一体の隔離政策は継続されました。2008年に回復者の方々の社会復帰の支援や援助などを定めた法律ができて、社会の根強い偏見差別への恐れや、故郷では死亡したことになっていたりと、高齢のため社会復帰が難しかったりといった理由で、今も療養所を出られない入所者も多くいます。

これらの過ちから学ぶことは、私たち一人ひとりがハンセン病について正しく知ろうとすることに加え、過去のことと捉えず、自分も無関係ではないという意識をもって関わっていくことが大切です。

※滋賀県発行のパンフレット(2023年8月発行)「ハンセン病問題を正しく理解してください」



詳しくはこちら

市役所人権推進課、土山・甲賀・甲南・信楽の各地域市民センターで配布しています。

問 人権推進課 人権教育室 ☎ 69-2150 ☎ 63-4554



5月の延長窓口
(毎週火曜日19時まで)

7日、14日、
21日、28日です。

毎週火曜日は、市役所市民課で戸籍・住民票・税証明などの証明書発行、印鑑登録を19時まで行っています。

※マイナンバーカードに関する手続きおよび住民異動(転入・転居・転出等)はお取り扱いできませんのでご了承ください。

マイナちゃん
からのお知らせ



マイナンバーカードで各種証明書がコンビニで取得できます。(取得できる証明書は下記までご確認ください。)

問 市民課 ☎ 69-2138 ☎ 65-6338

今月の納税

納期限は
5月31日(金)です

- 固定資産税(1期)
- 軽自動車税(種別割)(全期)
- 利用者負担額(保育料、幼稚園・保育園給食費)
- 公共下水道使用料・農業集落排水施設使用料

納付には、便利な「口座振替」
をご利用ください。



相談コーナー

5月15日～
6月14日

相談は無料ですので、
お気軽にお越しください。

*印のある相談は市内在住の方のみが対象です。

相談内容/問合先	開催日	時間	場所/備考
人権なんでも相談* 差別・いじめ・DV・ハラスメント・インターネット上の誹謗中傷などについて、人権擁護委員が相談に応じます。*申込不要 問 大津地方法務局 甲賀支局総務係 ☎ 62-1828 ☎ 62-1748	6月1日(土) 6月3日(月) 6月3日(月) 6月3日(月) 6月3日(月)	10時～16時	信楽開発センター 市役所2階 会議室201 土山地域市民センター 甲賀地域市民センター かえで会館
男女の悩みごと相談* 家庭や職場等での悩みごとに応じます。電話または面接相談(面接相談は事前予約が必要) 相談窓口/☎ 69-2149 問 申 人権推進課 人権政策係 ☎ 69-2148 ☎ 63-4554	毎週月・金曜日	9時～16時	市役所 3階 人権推進課 相談室
LGBTQ+相談* 性的マイノリティの人々やその家族等が抱える悩みごとに電話で相談に応じます。 相談窓口/☎ 69-2173(予約不要) 問 申 人権推進課 人権政策係 ☎ 69-2148 ☎ 63-4554	6月10日(月)	16時～19時 (受付18時45分まで)	電話相談のみ ☎ 69-2173
結婚相談(婚活支援) 結婚相談員が相談に応じます。*申込不要 持 顔・全身が写った写真1枚 問 政策推進課 ☎ 69-2105 ☎ 63-4554	5月18日(土) 6月1日(土)	13時～16時	まちづくり活動センター 「まるーむ」
生活・仕事の相談(生活支援窓口)* 生活の不安や仕事などの心配に関する相談に応じます。*申込不要 対応者/相談支援員、就労支援員 問 生活支援課 生活支援係 ☎ 69-2158 ☎ 63-4085	毎週月～金曜日 (祝日を除く)	8時30分～ 17時15分	市役所 1階 生活支援課 生活支援窓口
行政相談 医療保険・年金・雇用・道路のことなどの相談・意見・要望を受け付けます。 *申込不要 対応者/行政相談委員(総務省委嘱) 問 滋賀行政監視行政相談センター ☎ 077-523-1100	5月15日(水) 5月21日(火) 6月4日(火) 6月5日(水) 6月13日(木)	13時30分～ 15時30分	信楽開発センター 甲南地域市民センター 市役所1階 土山地域市民センター かふか生涯学習館
消費生活相談 消費生活における契約や商品などに関する相談に応じます。 対応者/消費生活相談員 問 消費生活センター ☎ 69-2147/消費者ホットライン:局番なしの188	毎週月～金曜日 (祝日除く)	9時～17時	市役所 1階 消費生活センター
年金相談 相談員/草津年金事務所職員 *要予約・先着順 問 申 草津年金事務所 ☎ 077-567-2220 ☎ 077-562-9638	7月11日(木) *隔月開催	10時～15時	市役所2階 会議室 202
税務相談 税理士が、税務相談に応じます。 定 先着6人(1人30分)*要予約 問 申 公益社団法人水口納税協会 ☎ 62-1151 ☎ 63-0173	6月12日(水)	13時30分～ 16時30分 (受付16時まで)	水口納税協会 3階 会議室
学齢期相談 学齢期(小学生～高校生頃)のお子さん、保護者、ご家族の相談窓口です。 問 子育て政策課 子育て政策係 ☎ 69-2176 ☎ 69-2298	毎週月・水・金曜日 (祝日除く)	8時30分～ 17時15分	市役所 2階 子育て政策課 コンシェルジュお問い合わせ フォームからの相談も可能です。
ヤングケアラー相談 ヤングケアラーの悩みや困りごとの相談、地域や関係者からの相談に応じます。 問 子育て政策課 子育て政策係 ☎ 69-2184 ☎ 69-2298			
育ちと学びの相談* 発達やこころの悩みなどの相談 *電話・FAXで相談の予約をしてください 対 おおむね4歳以上の幼児、小・中・高校生～青年期の方(25歳ごろまで) *おおむね4歳までのお子さんの相談は、お住まいの各保健センターにお問い合わせください。 問 申 発達支援課 ☎ 69-2178 ☎ 69-2298(受付時間 9時～17時)			市役所 2階 子育て政策課 園や学校、市役所など
青少年不登校ひきこもり相談 義務教育終了したおおむね25歳くらいまでを対象とした、ひきこもりや不登校に関する相談を受け付けます。 問 発達支援課 ☎ 69-2179(☎ 受付時間 9時～17時)			
青少年悩みごと相談* 不登校、いじめ、非行、不良行為、交友関係、就労・就学などの相談 *月曜日～金曜日(祝日・年末年始を除く)の9時～16時、電話・Eメールでも相談に応じます。			問 少年センター(水口公民館) ☎ 62-6010 ☎ 63-3977 ✉ k-syonen@city.koka.lg.jp



弁護士による
無料法律相談 予約制
(おひとり30分)
相談内容:相続・離婚・交通事故・債務整理
会場 甲賀市まちづくり活動センター「まるーむ」
日時 5/16(木) 6/27(木) 午後3時から午後6時まで
あなたの相談室 TEL 077-566-5454
(受付:平日午前9時から午後5時まで)

弁護士法人
おうみ法律事務所
滋賀弁護士会所属
草津市野村2-11-1

ドクターカーで命を救う秘密を学ぼう!
救急災害医療済生会フェア 参加無料 申込不要
日時 2024年6月16日(日) 12:00～15:30
場所 栗東芸術文化会館さくら
[大ホール] 市民公開講座
[シンボル広場] 体験型イベント

講座や体験型イベントを通して
救急災害医療について学びましょう!
是非ご家族で遊びにきてください!
※詳細は当院HPや公式SNS等をご確認ください

☎ 077-552-1221 (代)
担当:済生会滋賀集病院 経営企画課

みんなで植えよう田んぼアート 田植え体験 参加者募集!!

時 6月2日(日) 受付:9時~(小雨決行)
場 国道307号「庚申口」交差点から約150m甲南方面に進んだ水田
費 一人600円(おにぎり、お茶付き)
定 先着200人(要予約)
方 申込フォーム
締 5月28日(火)
*汚れてもよい服装で直接お越しください。
*タオル、飲み物、帽子は必ずお持ちください。
*昼食に牛飼産のこだわり米おにぎりを用意しています。
*本イベントでは、会場内の映像・写真は公開される場合があります。あらかじめご理解の上、ご来場ください。
問 申 貴生川まちづくり協議会 (貴生川コミュニティセンター内) ☎ 62-2027

申込フォーム▼



田んぼアート図案

TANGO ORIGIN 2024

時 6月15日(土) 14時~15時40分(開場:13時30分~)
場 あいこうか市民ホール
内 幻のタンゴショーが奇跡のコラボレーション。NHK連続テレビ小説「スカーレット」の挿入曲をタンゴにアレンジ!?甲賀公演だけの特別演出も!
費 8,500円(チケット発売中)
*申込等詳細は公式ウェブサイトをご確認ください。
問 申 タンゴオリジンプログラクション ☎ 03-6264-1539 (受付:12時~21時・日曜・祝日休)



公式ウェブサイト



わくわく☆チャレンジクラブ『桜もち作り』

時 5月18日(土) 10時~11時30分
対 市内の小学生 定 先着8人程度
持 エプロン、三角巾等、マスク、ハンドタオル、飲み物
費 200円
場 かえで児童館 方 電話 問 申 かえで会館(かえで児童館) ☎ 86-4363 Fax 86-4958

夜空旅人(天体観望会) 春の1等星と春の星座のお話(春の大曲線を探そう!)

時 5月25日(土) 19時30分~21時30分
内 北極星・春の星座・ミザール・アークトゥルス・スピカなどの観望
対 どなたでも 定 20人 費 無料
方 電話
締 5月14日(火)~24日(金)
*天候不良、申込者少数の場合は中止します。
場 問 申 かふか生涯学習館 ☎ 88-4100 Fax 88-5055

語ろう!多文化共生・国際交流の“話・輪・和”

国際交流協会の活動、ボランティアについて気軽に気楽にお話ししましょう。
時 5月25日(土) 15時~16時30分(総会が終わり次第)
場 みなくるプラザ 集会室
対 国際交流協会の活動に興味のある方
*13時30分から甲賀市国際交流協会の総会を開催します。入会を希望の方は事務局までお問い合わせください。
問 申 (一社)甲賀市国際交流協会 ☎ 63-8728 Fax 70-6468 mifa@mx.biwa.ne.jp



ゆる〜く体を動かそう! ふれあいゆるスポフェスティバル

時 6月1日(土) 9時~16時
場 水口体育館
内 体組成計測定、ロコモ測定、妊婦体験、ニュースポーツ体験(ポッチャ、カラーリング)など
定 240人 費 無料
方 締 市HPをご確認ください。
問 申 社会教育スポーツ課 スポーツ係 ☎ 69-2249 Fax 69-2293



市HP

かえで子育て広場『モバイルづくり』

時 5月15日(水) 10時~11時
対 市内在住の幼児とその保護者
定 先着8組程度
持 ハンドタオル、飲み物

AIイベント情報



甲賀市内のイベントはこちらからチェックしてね!



みなくち子どもの森の催し

森のおさんぽ(申込制)
時 5月16日(木) 10時~11時
内 子どもの森園内を、小さな子どもに合わせて、ゆっくりと観察しながらおさんぽします。
対 幼児と保護者 定 6人 費 無料
しぜんさんぽ(申込制)
時 5月26日(日) 14時~15時
内 子どもの森園内で今見られる自然を、ゆっくりと観察しながら歩きます。
対 どなたでも参加可能 定 10人 費 無料
甲賀市の花 ササユリ ボランティアガイド
時 6月1日(土)~9日(日) 平日:10時~、土・日:10時~、14時~、いずれも約1時間
*6月3日(月)は、休園のため実施しません
内 ささゆりサポート隊の皆さんが、公園内の里山で保全しているササユリをご案内します。
対 里山を約1時間歩ける方 費 無料
参方 申込不要。開始時間前に自然館前の広場に集合。団体は不可。

場 みなくち子どもの森
方 電話・FAX
*申込み時に氏名、子どもは年齢、お住いの地域、日中連絡がつく電話番号をお知らせください。
締 開催日の前々日(休園日の場合は3日前)17時締切・先着順。
問 申 みなくち子どもの森自然館 ☎ 63-6712 Fax 63-0466 koka30104600@city.koka.lg.jp

第5回甲南病院病院祭きらめきフェスタ 翔んで甲南~仁生会より60周年の愛(感謝)をこめて~

時 5月18日(土) 14時~16時30分(受付16時まで)
内 健康であるための無料検査、スタンプラリー、院内ツアー、キッズコーナー ※参加無料
問 甲南病院きらめきフェスタ実行委員 ☎ 86-5534

お葬式に関する不安や悩みを解決! 無料 事前相談 承っております! 株式会社 水口福祉社

全国瞬時警報システム(Jアラート)の全国一斉情報伝達試験を実施します

試験実施にあたり、ご理解とご協力をお願いします。
時 ●5月22日(水)11時 ●8月28日(水)11時 ●11月20日(水)11時 ●2月12日(水)11時
対象地域 市内全域
内 ●音声放送端末機と屋外拡声器から放送 ●あいこうか緊急メールの配信
*災害情報の配信を希望している方に限ります。
問 危機管理課 防災危機管理係 ☎ 69-2103 Fax 63-4619



まちづくり夜カフェ

地域でやってみたいこと、チャレンジしてみたいことをお茶を飲みながら一緒にお話ししましょう。
時 5月17日(金) 19時~21時
場 まちづくり活動センター「まるーむ」交流スペース
対 どなたでも 定 20人
費 無料(内容によっては材料費徴収あり)
方 申込フォーム 締 5月15日(水)
問 申 市民活動推進課 まちづくり活動センター「まるーむ」 ☎ 70-2595 Fax 70-6046



申込フォーム▲

たけのこ子育て広場『遊戯室で遊ぼう』

時 5月21日(火) 10時30分~11時30分
場 たけのこ児童館(信楽・西教育集会所)
対 未就学児とその保護者
定 先着6組程度 方 電話
持 飲み物・タオル
問 申 たけのこ児童館 ☎ 82-2361 Fax 82-3616

からだに必要なものは 医学+運動 FURU MEDICAL FITNESS 体操教室を毎日開催! 理学療法士が常駐しています!

子育て情報はここから

甲賀流! こうか子育て応援サイト
ここまあねっ



子育て世代の皆さんの知りたい情報を発信しています。お出かけ情報やイベント情報は年齢別に検索できます。LINEやインスタも配信中。



ここまあねっ
ホームページ
http://kokakosodate.jp



ここまあねっ
LINE



子育て
支援センター
だより



ここまあ
インスタ

COCOMAACHI

子育て政策課 子育て政策係 ☎ 69-2176 ☎ 69-2298

募集 手話奉仕員養成講座(前期)受講生募集

聴覚障がい者に対する理解を深め、手話の基礎知識やコミュニケーションについて学んでみませんか。

時 7月2日～11月19日の毎週火曜19時～21時
(8月13日除く、天候等による順延あり)
全20回(実地学習を除く)

場 市役所別館1階会議室または会議室301A、402

対 市内在住・在勤で15歳以上の方(中学生除く)。

全日程に出席できる見込みの方。

手話の学習経験がない、または学習経験が概ね1年未満の方。

定 20人(申込多数の場合は未経験者優先)

費 無料(別途テキスト代3,300円が必要)

方 申込フォームもしくは申込書(市役所・各都市民センター設置)を持参・郵送・メール

締 5月24日(金)必着

※決定通知は5月最終週に郵送します。

問申 障がい福祉課

☎ 69-2161 ☎ 63-4085

申込フォーム▲



募集 甲賀市人権尊重のまちづくり審議会委員募集

人権尊重のまちづくりについて審議いただきます。

任期 7月1日から2年間 定 1人

会 年間1～3回程度(平日昼間)

資 市内在住・在勤・在学の18歳以上の方

方 ①応募フォーム

②応募用紙(人権推進課・市HPからダウンロード可)に、郵送・FAX・メールまたは人権推進課へ持参(①②いずれかで応募)

期 5月10日(金)～31日(金)

選 書類選考

問申 人権推進課

☎ 69-2148 ☎ 63-4554



▲市HP

▲申込フォーム



募集 ピアノリレーコンサート出演者募集

時 9月15日(日)11時開演(10時30分開場)

内 スタインウェイピアノの演奏(ソロ・連弾・ピアノを主体とするアンサンブル等)でつなぐコンサート

対 ピアノの演奏者又はピアノを含むグループ(プロ・アマ、年齢、曲目等不問)

定 先着50組程度

費 1枠(7分間)1,000円

※連続2枠まで申込み可 観覧は無料

方 申込用紙(市内各施設に備付け)を窓口へ提出(メール・FAX可)

期 5月10日(金)10時～6月21日(金)

場問申 あいの土山文化ホール(月曜休館)

☎ 66-1602 ☎ 66-1603

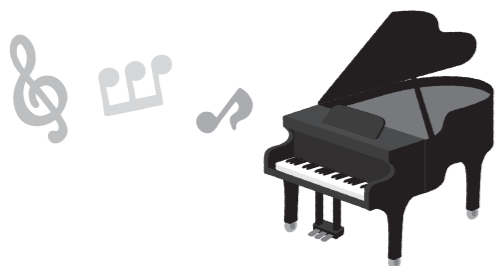

募集 ミシガン州友好親善使節団派遣団員募集

ミシガン州の家庭でのホームステイや生活体験、姉妹都市交流等を通じて、アメリカの社会や文化を理解するとともに、国際理解・友好親善を深めましょう。

派遣期間 9月5日(木)～12日(木)

派遣 アメリカ合衆国ミシガン州

対 滋賀県在住

満18歳(高校生を除く)以上(令和6年4月1日現在)

定 40人

費 43万円(予定)

※県からの補助はありません。

方 詳細は市HPをご確認ください。

締 5月15日(水)

問申 市民活動推進課 ☎ 70-3721 ☎ 70-6046



▲市HP



催し 甲賀市 市民講座 5月15日～6月14日分



特定非営利活動法人
地域で創る土曜日
夢の学習

講座名	開催日	時間	場所	
健康づくり(ソフトミニパレー広場)	毎週火曜日	13時30分～15時30分	水口体育館	
ストリートサッカー教室	5月19日(日)	10時45分～12時	伴谷コミュニティセンター	
囲碁広場	毎週水・土曜日	10時～12時	水口西部 コミュニティセンター (みなくるプラザ)	
パソコン・スマホ相談会	毎週火曜日	9時30分～12時		
ベビーマッサージ教室	5月16日(木)	10時～12時		
手作りいろいろ広場	5月17日(金)、 31日(金)	6月7日(金) 14時～16時		
健康マージャン広場	5月15日(水)、 29日(水)	6月12日(水) 13時30分～16時		
詩吟教室	5月25日(土)	12時30分～14時		
写経教室	5月28日(火)	9時30分～11時		
書に親しむ教室	6月1日(土)	10時30分～12時		
ミュージックベル広場	5月18日(土)	6月1日(土)、 15日(土) 14時～15時		
大人の音楽広場	6月8日(土)	13時30分～15時30分		
健康料理教室	6月12日(水)	9時30分～11時30分	貴生川コミュニティセンター	
サロン・そまのかわ	6月13日(木)	13時30分～15時30分		
健康づくり(大人のわくわく運動教室)	5月18日(土)	9時30分～10時20分	土山開発センター	
出前講座(丸薬作り)	5月23日(木)	9時30分～11時30分		
囲碁広場	毎週土曜日	9時30分～11時30分	土山コミュニティセンター	
将棋広場	毎週土曜日	9時30分～11時30分		
健康マージャン教室	6月1日(土)	14時～16時	かふか生涯学習館	
囲碁教室	5月18日(土)	6月1日(土) 9時30分～11時		
健康マージャン	5月17日(金)	14時～16時		
大人の手芸教室	5月17日(金)	6月7日(金) 13時30分～15時30分		
ゆるい筋肉体操教室	5月23日(木)	13時30分～14時30分		
健康料理教室	5月23日(木)	14時45分～16時15分		
季節の切り絵教室(大人)	6月1日(土)	9時30分～11時		
絵手紙教室	6月7日(金)	13時30分～15時		
みんなの囲碁教室	毎週土曜日	9時30分～10時30分		甲南公民館
アートフラワー教室	5月16日(木)	10時～12時		
楽しいエアロフラ	5月18日(土)	6月8日(土) 10時～11時		
健康マージャン	5月23日(木)	6月13日(木) 14時～16時		
編物教室	5月25日(土)	10時50分～12時		
はじめての社交ダンス	6月1日(土)	10時～11時		
UVレジンひろば	6月11日(火)	10時～11時30分		
つまみ細工をつくらう	6月13日(木)	10時～11時30分		
囲碁・将棋広場	5月21日(火)、 28日(火)	6月4日(火)、 11日(火) 13時～16時	信楽開発センター	
英語教室	5月15日(水)	10時～11時		
百人一首広場	5月22日(水)	13時30分～14時30分		
詩吟教室	5月22日(水)	13時30分～14時30分		
大人のハンドクラフト教室	5月16日(木)	9時30分～11時30分		
健康マージャン教室	5月23日(木)	6月6日(木) 14時～16時		
囲碁・将棋広場	5月21日(火)、 28日(火)	6月4日(火)、 11日(火) 13時～16時		

方 開催地域の夢の学習事務局まで
電話でお申し込みください。(先着順)

締 開催日の3日前まで
他にも各種講座を開催しています。
詳細は夢の学習ホームページか
チラシをご覧ください。



夢の学習 🔍

問申 開催地域の夢の学習事務局

水口 ☎ 70-2349
土山 ☎ 080-8322-8044
甲賀 ☎ 080-2150-9361
甲南 ☎ 070-4411-4070
信楽 ☎ 070-4411-4064



「日本遺産」認定のまち 忍びの里伊賀・甲賀

【問い合わせ】
忍びの里伊賀甲賀忍者協議会事務局
伊賀市観光戦略課 ☎0595-22-9670
甲賀市観光企画推進課 ☎0748-69-2190



世界に誇る 忍術実演ショーを体感しよう！

「伊賀市観光大使」「みえの国観光大使」として世界を股にかけて活躍している「伊賀忍者特殊軍団阿修羅」。彼らの本拠地は伊賀流忍者博物館です。目の前で繰り広げられる忍術実演ショーでは、約400年前、忍者が使っていた本物の忍具を用いて、当時の忍者がどのように使ったのかが分かりやすい解説を交えて実演されています。

これまで世界10か国15都市で実演を披露し、2023年6月には志摩市で行われたG7交通大臣会合レセプション、同年8月にはブラジル・サンパウロ州でも忍術実演を披露しており、世界が認める彼らのパフォーマンスは必見です。



伊賀流忍者博物館 (上野丸之内117) 日本遺産の構成文化財の登録施設です

【営業時間】
平日 午前10時～午後4時
(最終受付：午後3時30分)
土日祝 午前10時～午後4時30分
(最終受付：午後4時)

【入館料】
大人(高校生以上) 800円
小人(4歳～中学生) 500円

【忍術実演ショー観覧料】
1人500円

ショーの開演時間はHPで！
【問い合わせ】 ☎23-0311
伊賀流忍者博物館
ホームページ



日時 7月14日(日) 開場11時
開演11時50分～13時15分終演予定
(予選会)7月13日(土)開会12時
結果発表17時30分頃予定(当日発表)

ゲスト 細川たかし、NMB48

場所 あいこうか市民ホール

問合せ **【出場】**NHK大津放送局
☎077-522-5101(平日10時～17時)
【観覧】あいこうか市民ホール
☎62-2626(9時～17時 月曜休館)

**「NHKのど自慢」
参加者募集**

NHK大津放送局と甲賀市では、甲賀市市制施行20周年記念として「NHKのど自慢」を実施します。この番組は、あなたの街の、みんなのステージをテーマに、地域のみなさんの歌声を全国にお届けします。みなさんご参加をお待ちしています。

祝 甲賀市市制施行20周年

申込方法・申込締切

	出場者	観覧
申込方法	郵便通常はがき(片道) または ①郵便番号 ②住所 ③名前(ふりがな) ④年齢 ⑤性別 ⑥日中連絡が付きやすい電話番号 ⑦職業※中学生・高校生・大学生は学年、部活動なども記入 ⑧歌う曲目とその歌手名 ⑨選曲理由(詳しく)記入 【宛先】〒520-0044 大津市京町3-4-22 【NHKのど自慢】出場係	ホームページ内 申込フォーム
申込締切	6月7日(金) 必着	6月14日(金) 23時59分

※応募者の中から200組程度を上限に選出のうえ、前日の予選会にご出場いただきます。当選の方には、予選会のご案内を、落選の方には落選通知をはがきで6月27日(木)頃に発送します。予選会の観覧は自由ですが、混雑の状況により入場を制限する場合があります。
※詳しくは、NHK大津放送局ホームページをご確認ください。

甲賀市は10月1日に
市制施行20周年を
迎えます！

NHK大津放送局
ホームページ



消防団員〇〇さんの

二刀流！



歯科医院のアシスタントとして働く木下さん

女性消防隊
のした みか
木下 美加さん

啓発活動で紙芝居をしている様子

Q 消防団員になろうとしたきっかけは？

子どもが巣立ち、そろそろ新しい事に挑戦してみようかなと考えていた時に、尊敬する方にお誘いいただいて女性消防隊の活動の見学に行ったことがきっかけです。女性消防隊の主な活動が啓発だと知った時、私も普段から地域でボランティア活動や行事の司会等をしているので「私にも出来るかも？」と興味を持ちました。

また、親戚が阪神・淡路大震災時の被災者で、地震直後に現地に向いたことがあります。短期間ではありましたが、一緒に過ごし、実際に目にした光景や体験した事など今でも覚えています。『ごっこ』という時に少しで

自分の経験を 発揮できる場所

もまわりの方のお役に立てればと考え、入団させていただきました。

Q お仕事や生活との両立は大変ではないですか？

仕事との両立は難しいと感じる時もありましたが、入団して5年経った今は、できる範囲で無理なく消防団活動をさせてもらっています。

私の職場である歯科医院にはAEDも完備されています。使う事がないのが好ましいのですが、「もしも」の時は日頃から救命講習を受けている私がやらねばと思っています。

Q 消防団員をしていて良かったと思うこと(経験など)は？

消防団に入団してからは、普通なかなかな体験できない救命講習の受講や市の防災訓練、そして春と秋の火災予防運動時の広報活動にも参加させてもらっています。活動を通じて学んだことを家族や友人などに伝えて、自分の住んでいるまちは自分たちで守り、より住みよく災害に強いまちとなるようにまわりの人と一緒に頑張りたいと考えています。「備えあれば憂いなし!!」です。

現在、女性消防隊は11名しかおりませんが、使命感を持ち、熱い想いを持って活動に取り組んでいます。ご興味のある方はぜひ、一緒に活動しましょう！



甲賀市やとなりまち・
滋賀県にゆかりのある本を
毎月ご紹介します。



図書館発!

本の森からこんにちは



pick up

近江湖南のサンヤレ踊り 近江のケンケト祭り 長刀振り

滋賀県民俗文化財保護ネットワーク／監修
サンライズ出版

令和4年11月30日に全国41件の「風流踊」
がユネスコ無形文化遺産に登録されました。
滋賀県からは本のタイトルになっている2件
の重要無形民俗文化財が含まれています。

実は、滋賀県は祭りの数、氏子関係者の
人数が全国でもトップクラスです。甲賀市
からは瀧樹神社の「ケンケト祭り」が登録さ
れました。

5月はケンケト祭り
をはじめ、多くの地
域で春祭りが行わ
れます。新緑の季節、
伝統あるお祭りに出
かけませんか。



甲賀市図書館
キャラクター
ため吉



pick up

斎王の葬列

内田康夫／著 新潮社

土山町を舞台とする長編歴史ミステリー。
「斎王群行」を題材にした映画のロケ中に
起こった難事件を、ルポライターの浅見光
彦が解き明かしていきます。

30年以上前に書かれた小説のため、現在
とは様子の異なる描写もありますが、なじ
みのある地名や施設などが多く登場し、当
時の情景が浮かんでくるようです。

この作品は、浅見光
彦シリーズとしてテ
レビドラマにもなり、
土山町を中心に甲
賀市の多くの場所で
撮影されました。



ボン子



であいひろがる!

みんなの図書館



5月15日～6月14日
の行事予定

行事名	内容	開催日	時間	場所
ギャラリー	和紙ちぎり絵展	5月25日(土)まで		信楽図書館
	陶芸サークル 陶和会 作品展	5月11日(土)～6月1日(土)		甲南図書交流館
	母と娘の手芸展	6月5日(水)～6月23日(日)		
対面朗読	対面朗読 ※事前予約要	5月17日(金)	13:30～15:30	甲南図書交流館
		6月7日(金)		
その他	エコプロジェクト～本・雑誌をお譲りします～	5月19日(日)まで		土山図書館
	第20回ビブリオバトル in Koka	6月9日(日)	14:00～16:00	信楽図書館

● 本を借りる時は、利用カードを必ずお持ちください。

問合せ
申込み

水口図書館	☎ 63-7400	Fax 63-4737	休館・閉館 木・金・第3水曜日
土山図書館	☎ 66-1056	Fax 66-1067	休館・閉館 月・火・第4金曜日
甲賀図書情報館	☎ 88-7246	Fax 88-7005	休館・閉館 木・金・第4水曜日
甲南図書交流館	☎ 86-1504	Fax 86-1505	休館・閉館 月・火・第4水曜日
信楽図書館	☎ 82-0320	Fax 82-3921	休館・閉館 月・火・第4木曜日

図書館の詳細情報は
左記または甲賀市図書館
ホームページまで
<https://lib.city.koka.lg.jp>



QRコードは(株)デンソーウェブの登録商標です。

編集・発行

甲賀市役所

〒528-8502 甲賀市水口町水口6053番地

☎ 0748-65-0650 Fax 0748-63-4086

業務時間：8時30分～17時15分(窓口延長日を除く)

甲賀市の情報は、ホームページ・
facebookでもご覧いただけます

甲賀市ホームページ
<https://www.city.koka.lg.jp/>

甲賀市facebook
<https://www.facebook.com/city.koka>



甲賀市の人口の推移

R6.3.31現在

- 総数 88,204(-189)人
 - 男 44,321(-98)人
 - 女 43,883(-91)人
 - 世帯数 37,828(49)世帯
- ※()内は前月比